



แผนพัฒนาท้องถิ่น (พ.ศ. ๒๕๖๖ - ๒๕๗๐) ฉบับทบทวน ครั้งที่ ๑/๒๕๖๗

องค์การบริหารส่วนตำบลชำผักแพว
อำเภอแก่งคอย จังหวัดสระบุรี
โทร. ๐๓๖-๗๑๔๐๘๑

สารบัญ

เรื่อง	หน้า
ส่วนที่ ๑ สภาพทั่วไปและข้อมูลพื้นฐาน	๑ - ๙
ส่วนที่ ๒ ยุทธศาสตร์การพัฒนากองค์กรปกครองส่วนท้องถิ่น	๑๐ - ๖๑
ส่วนที่ ๓ การนำแผนพัฒนาท้องถิ่นไปสู่การปฏิบัติ	
(๑) ยุทธศาสตร์การพัฒนาและแผนงาน	๖๒ - ๖๕
(๒) บัญชีโครงการพัฒนาท้องถิ่น	
(๒.๑) บัญชีสรุปโครงการพัฒนา แผนพัฒนาท้องถิ่น (แบบ ผ.๐๑)	๖๖ - ๖๘
(๒.๒) บัญชีสรุปโครงการที่เกินศักยภาพขององค์กรปกครองส่วนท้องถิ่น ขององค์กรปกครองส่วนท้องถิ่น (แบบ ผ.๐๑)	๖๙
(๒.๓) รายละเอียดโครงการพัฒนา แผนพัฒนาท้องถิ่น (แบบ ผ.๐๒)	๗๐ - ๑๙๘
(๒.๔) รายละเอียดโครงการพัฒนา สำหรับโครงการที่เกินศักยภาพขององค์กรปกครองส่วนท้องถิ่น (แบบ ผ.๐๒/๒)	๑๙๙ - ๒๐๕
(๒.๕) บัญชีครุภัณฑ์ แผนพัฒนาท้องถิ่น (แบบ ผ.๐๓)	๒๐๖ - ๒๒๖
ส่วนที่ ๔ การติดตามและประเมินผล	๒๒๗ - ๒๔๑

ภาคผนวก

-ประกาศใช้แผนพัฒนาท้องถิ่น (พ.ศ. ๒๕๖๖ - ๒๕๗๐) ฉบับที่ทบทวน ครั้งที่ ๑/๒๕๖๗

คำนำ

พระราชบัญญัติสภาพัฒนาการและองค์การบริหารส่วนตำบล พ.ศ. ๒๕๓๗ แก้ไขเพิ่มเติมถึง (ฉบับที่ ๗) พ.ศ. ๒๕๖๒ มาตรา ๖๙/๑ พระราชบัญญัติกำหนดแผนและขั้นตอนการกระจายอำนาจให้แก่องค์กรปกครองส่วนท้องถิ่น พ.ศ. ๒๕๔๒ หมวด ๒ มาตรา ๑๖ กำหนดให้องค์การบริหารส่วนตำบลมีอำนาจและหน้าที่ในการจัดระบบการบริการสาธารณะเพื่อประโยชน์ของประชาชนในท้องถิ่น (๑) การจัดทำแผนพัฒนาท้องถิ่นของตนเอง ระเบียบกระทรวงมหาดไทย ว่าด้วยการจัดทำแผนพัฒนาขององค์กรปกครองส่วนท้องถิ่น พ.ศ. ๒๕๔๘ และที่แก้ไขเพิ่มเติมถึง (ฉบับที่ ๓) พ.ศ. ๒๕๖๑ ข้อ ๑๘ กำหนดให้แผนพัฒนาท้องถิ่น กรณีกองการบริหารส่วนตำบล ให้จัดทำหรือทบทวนให้แล้วเสร็จภายในเดือนตุลาคมก่อนปีงบประมาณถัดไป ประกอบกับหนังสือกระทรวงมหาดไทย ด่วนที่สุด ที่ มท ๐๘๑๐.๓/ว ๗๔๖๗ ลงวันที่ ๑๔ ธันวาคม ๒๕๖๓ ได้แจ้งแนวทางการจัดทำแผนพัฒนาขององค์กรปกครองส่วนท้องถิ่น (พ.ศ. ๒๕๖๖-๒๕๗๐) และหนังสือกระทรวงมหาดไทย ที่ มท ๐๘๑๐.๓/ว ๖๐๘๖ ลงวันที่ ๑๙ สิงหาคม ๒๕๖๕ ได้แจ้งหนังสือชักซ้อมแนวทางปฏิบัติการใช้แผนพัฒนาท้องถิ่นขององค์กรปกครองส่วนท้องถิ่นเพื่อจัดทำบริการสาธารณะหรือกิจกรรมสาธารณะ

องค์กรปกครองส่วนท้องถิ่นที่มีอำนาจและหน้าที่ในการจัดทำแผนพัฒนาท้องถิ่น เพื่อใช้เป็นกรอบในการจัดทำงบประมาณรายจ่ายประจำปี และงบประมาณจากเงินสะสมในช่วงของแผนนั้น รวมทั้งวางแนวทางเพื่อให้มีการปฏิบัติให้บรรลุวัตถุประสงค์ตามโครงการพัฒนา ที่ กำหนดไว้ในแผนพัฒนาท้องถิ่น “แผนพัฒนาท้องถิ่น” หมายความว่า แผนพัฒนาขององค์กรปกครองส่วนท้องถิ่น ที่กำหนดวิสัยทัศน์ ประเด็นยุทธศาสตร์ เป้าประสงค์ ตัวชี้วัด ค่าเป้าหมาย และกลยุทธ์ โดยสามารถนำข้อมูลจากแผนพัฒนาท้องถิ่นฉบับปัจจุบัน มาทบทวนและปรับใช้ในการจัดทำหรือทบทวนแผนพัฒนาท้องถิ่น (พ.ศ. ๒๕๖๖-๒๕๗๐) โดยพิจารณาให้มีความสอดคล้องกับยุทธศาสตร์การพัฒนาขององค์กรปกครองส่วนท้องถิ่นในเขตจังหวัด ยุทธศาสตร์จังหวัด ยุทธศาสตร์กลุ่มจังหวัด แผนพัฒนาจังหวัด แผนพัฒนากลุ่มจังหวัด แผนพัฒนาภาค แผนพัฒนาเศรษฐกิจและสังคมแห่งชาติ ยุทธศาสตร์ชาติ ๒๐ ปี และเป้าหมายการพัฒนาที่ยั่งยืน (Sustainable Development Goals : SDGs) โดยใช้วิธีการบริหารกิจการบ้านเมืองที่ดี และให้คำนึงถึงการมีส่วนร่วมของประชาชนในการจัดทำแผนพัฒนาขององค์กรปกครองส่วนท้องถิ่น

องค์การบริหารส่วนตำบลข้าฝักแพ้ว ได้ดำเนินการทบทวนแผนพัฒนาท้องถิ่น (พ.ศ. ๒๕๖๖-๒๕๗๐) ตามระเบียบกระทรวงมหาดไทย ว่าด้วยการจัดทำแผนพัฒนาท้องถิ่น พ.ศ. ๒๕๔๘ และที่แก้ไขเพิ่มเติมถึง (ฉบับที่ ๓) พ.ศ. ๒๕๖๑ และหนังสือสั่งการต่าง ๆ ที่เกี่ยวข้อง เพื่อให้ได้ “แผนพัฒนาท้องถิ่น (พ.ศ. ๒๕๖๖-๒๕๗๐) ฉบับทบทวน ครั้งที่ ๑/๒๕๖๗” ที่สามารถนำไปเป็นกรอบในการจัดทำงบประมาณรายจ่ายประจำปี งบประมาณรายจ่ายเพิ่มเติม งบประมาณจากเงินสะสม การตั้งงบประมาณอุดหนุนให้แก่หน่วยงานอื่น ได้อย่างมีประสิทธิภาพ เกิดประโยชน์สูงสุดแก่ประชาชน

ส่วนที่ ๑

สภาพทั่วไปและข้อมูลพื้นฐาน

ส่วนที่ ๑ สภาพทั่วไปและข้อมูลพื้นฐาน

๑. ด้านกายภาพ

๑.๑ ที่ตั้งของหมู่บ้านหรือชุมชนหรือตำบล

ที่ทำการองค์การบริหารส่วนตำบลชำผักแพวตั้งอยู่เลขที่ ๙๙ หมู่ที่ ๕ ตำบลชำผักแพว อำเภอแก่งคอย จังหวัดสระบุรี อยู่ห่างจากอำเภอแก่งคอยประมาณ ๑๓ กิโลเมตร และอยู่ห่างจากตัวจังหวัดสระบุรี ประมาณ ๒๕ กิโลเมตร

เนื้อที่และอาณาเขต

อาณาเขตตำบลชำผักแพวเนื้อที่ตำบลชำผักแพวมีทั้งหมด ๘๕.๓๔๕ ตารางกิโลเมตร หรือประมาณ ๓๐,๕๙๗ ไร่ และมีอาณาเขตติดต่อกับตำบลและอำเภอใกล้เคียง ดังนี้

ทิศเหนือ	ติดต่อกับตำบลทับกวาง	อำเภอแก่งคอย	จังหวัดสระบุรี
ทิศใต้	ติดต่อกับตำบลท่ามะพร้าว	อำเภอแก่งคอย	จังหวัดสระบุรี
ทิศตะวันออก	ติดต่อกับตำบลมิตรภาพ	อำเภอแก่งคอย	จังหวัดสระบุรี
ทิศตะวันตก	ติดต่อกับตำบลห้วยแห้งและตำบลตาลเดี่ยว	อำเภอแก่งคอย	จังหวัดสระบุรี

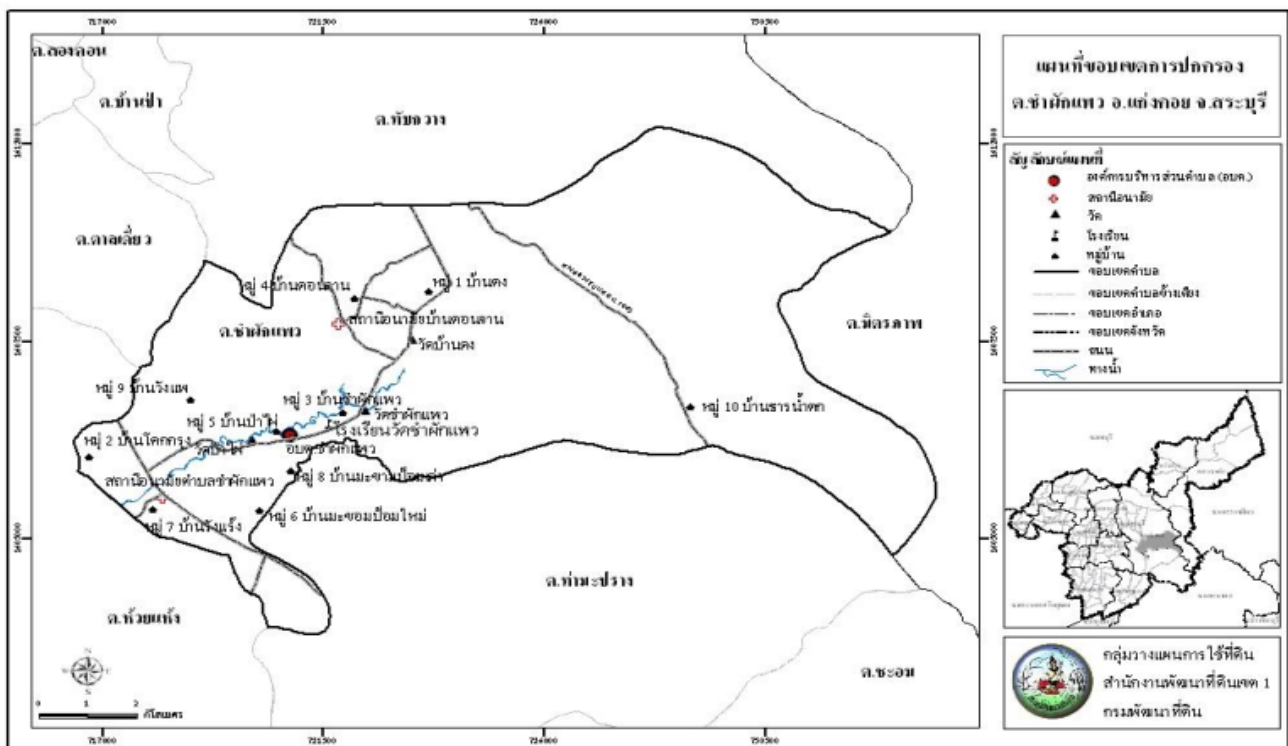

๑.๒ ลักษณะภูมิประเทศ

สภาพพื้นที่ของอำเภอแก่งคอย มีทั้งบริเวณที่ราบค่อนข้างสูง สลับเนินเขาและภูเขา พื้นที่ทางตะวันตกส่วนใหญ่เป็นที่ราบลุ่ม พื้นที่ทิศเหนือและตะวันตกเฉียงเหนือ เป็นที่ราบสูงและภูเขา โดยเฉพาะด้านทิศตะวันออกเฉียงเหนือ เต็มไปด้วยเทือกเขาสูงต่ำ สลับซับซ้อน จึงได้ถูกกำหนดเป็นป่าสงวนแห่งชาติ และเขตรวนอุทยานแห่งชาติ

๑.๓ ลักษณะภูมิอากาศ

- ฤดูร้อน เริ่มประมาณกลางเดือนกุมภาพันธ์ จนถึงประมาณกลางเดือนพฤษภาคม
- ฤดูฝน เริ่มประมาณกลางเดือนพฤษภาคม จนถึงประมาณต้นเดือนตุลาคม
- ฤดูหนาว เริ่มประมาณเดือนตุลาคม จนถึงประมาณกลางเดือนกุมภาพันธ์

๑.๔ ลักษณะของดิน

ลักษณะของดินในพื้นที่เป็นดินร่วนปนทราย ดินเหนียว พื้นราบเหมาะแก่การเพาะปลูกข้าว

๒. ด้านการเมือง/การปกครอง

๒.๑ เขตการปกครอง

องค์การบริหารส่วนตำบลชำผักแพว แบ่งเขตการปกครองออกเป็น ๑๐ หมู่บ้าน ตามรายละเอียดดังนี้

ฝ่ายปกครอง จำนวนหมู่บ้านที่อยู่ในเขตปกครอง มีหมู่บ้านที่อยู่ในเขตจำนวนทั้งสิ้น ๑๐ หมู่บ้าน ดังนี้

หมู่ที่ ๑	บ้านดง	ปกครองโดย	นายธนภัทร น้อยนาดี	ผู้ใหญ่บ้าน
หมู่ที่ ๒	บ้านโคกรุง	ปกครองโดย	นางวิรัตน์ อ้นหอม	ผู้ใหญ่บ้าน
หมู่ที่ ๓	บ้านชำผักแพว	ปกครองโดย	นายศรายุทธ ปานนาศรี	ผู้ใหญ่บ้าน
หมู่ที่ ๔	บ้านดอนจาน	ปกครองโดย	นายอัครภณ บรรพต	กำนันตำบล
หมู่ที่ ๕	บ้านป่าไผ่	ปกครองโดย	นายอนุสรณ์ ทองสุข	ผู้ใหญ่บ้าน
หมู่ที่ ๖	บ้านมะขามป้อมใหม่	ปกครองโดย	นายสนิทร พันธุ์แก้วคำ	ผู้ใหญ่บ้าน
หมู่ที่ ๗	บ้านรังแร้ง	ปกครองโดย	นางชัชฎาภรณ์ จงสุข	ผู้ใหญ่บ้าน
หมู่ที่ ๘	บ้านมะขามป้อมเก่า	ปกครองโดย	นายทรงยุทธ จันทร์ดี	ผู้ใหญ่บ้าน
หมู่ที่ ๙	บ้านวังแพ	ปกครองโดย	นายพงศ์ไพสิฐ จันทางาม	ผู้ใหญ่บ้าน
หมู่ที่ ๑๐	บ้านธารน้ำตก	ปกครองโดย	นายประยูร ลาวะกุล	ผู้ใหญ่บ้าน

๒.๒ การเลือกตั้ง

องค์การบริหารส่วนตำบลชำผักแพว แบ่งเขตการปกครองออกเป็น ๑๐ หมู่บ้าน ตามรายละเอียดดังนี้

ฝ่ายการเมือง ฝ่ายบริหาร มีจำนวน ๔ คน ประกอบด้วย

๑. นายสนม โสป่าสัก นายกองค้การบริหารส่วนตำบล
๒. นายสมบัติ คัดสีพรหม รองนายกองค้การบริหารส่วนตำบล
๓. นายกรวิชญ์ พุทธาคง รองนายกองค้การบริหารส่วนตำบล
๔. นายประจวบ ทบศรี เลขานุการนายกองค้การบริหารส่วนตำบล

ฝ่ายสภา อบต. ในปัจจุบันมีจำนวนสมาชิกสภาองค์การบริหารส่วนตำบลที่ดำรงตำแหน่ง จำนวน ๑๐ คน ประกอบด้วย

- | | | |
|-----|-------------------------|---|
| ๑. | นายทวน ทองมาก | ประธานสภาองค์การบริหารส่วนตำบล |
| ๒. | นายบุญโฮม นาราษฎร์ | รองประธานสภาองค์การบริหารส่วนตำบล |
| ๓. | นายเสน่ห์ เต็มลิตร | สมาชิกสภาองค์การบริหารส่วนตำบล หมู่ที่ ๑ |
| ๔. | นายสนิท ปานนาศรี | สมาชิกสภาองค์การบริหารส่วนตำบล หมู่ที่ ๓ |
| ๕. | นางสาววิไลรัตน์ แจ่มฟ้า | สมาชิกสภาองค์การบริหารส่วนตำบล หมู่ที่ ๔ |
| ๖. | นายทองล้วน ทูมมาสุทธิ์ | สมาชิกสภาองค์การบริหารส่วนตำบล หมู่ที่ ๖ |
| ๗. | สิบเอกอำนาจ โกเมศร์ | สมาชิกสภาองค์การบริหารส่วนตำบล หมู่ที่ ๗ |
| ๘. | นายวินัย สุขจินทา | สมาชิกสภาองค์การบริหารส่วนตำบล หมู่ที่ ๘ |
| ๙. | นางฉะที กรณ์พรหม | สมาชิกสภาองค์การบริหารส่วนตำบล หมู่ที่ ๙ |
| ๑๐. | นายสูงเนิน สุขสร้อย | สมาชิกสภาองค์การบริหารส่วนตำบล หมู่ที่ ๑๐ |

๓. ประชากร

๓.๑ ข้อมูลเกี่ยวกับจำนวนประชากร

ประชากรทั้งสิ้น จำนวน ๖,๑๕๑ คน แยกเป็นชาย ๓,๐๔๒ คน หญิง ๓,๑๐๙ คน (ข้อมูล ณ เดือนมีนาคม ๒๕๖๗)

หมู่ที่	หมู่บ้าน	ประชากร		รวม (คน)	หลังคาเรือน
		ชาย (คน)	หญิง (คน)		
๑	บ้านดง	๔๐๔	๔๐๔	๘๐๘	๒๙๕
๒	บ้านโคกรุง	๒๖๖	๒๖๖	๕๓๒	๒๒๘
๓	บ้านชำผักแพว	๓๕๓	๓๘๔	๗๓๗	๒๓๘
๔	บ้านดอนจาน	๓๘๔	๓๗๔	๗๕๘	๒๗๐
๕	บ้านป่าไผ่	๑๘๖	๑๘๔	๓๗๐	๑๑๕
๖	บ้านมะขามป้อมใหม่	๓๑๖	๓๗๐	๖๘๖	๒๓๒
๗	บ้านรังแร้ง	๓๒๐	๓๕๐	๖๗๐	๒๕๕
๘	บ้านมะขามป้อมเก่า	๒๐๕	๑๙๐	๓๙๕	๑๒๙
๙	บ้านวังแพ	๔๒๙	๔๑๗	๘๔๖	๒๖๐
๑๐	บ้านธารน้ำตก	๑๗๙	๑๗๐	๓๔๙	๑๓๘
	รวม	๓,๐๔๒	๓,๑๐๙	๖,๑๕๑	๒,๑๖๐

๓.๒ ช่วงอายุและจำนวนประชากร

ช่วงอายุ (ปี)	ชาย	หญิง	รวม
อายุน้อยกว่า ๑ ปี	๒๙	๒๐	๔๙
อายุ ๑ - ๑๐ ปี	๓๑๙	๓๐๕	๖๒๔
อายุ ๑๑ - ๒๐ ปี	๔๒๑	๓๗๘	๗๙๙
อายุ ๒๑ - ๓๐ ปี	๔๐๑	๓๙๙	๘๐๐
อายุ ๓๑ - ๔๐ ปี	๔๘๔	๔๔๙	๙๓๓
อายุ ๔๑ - ๕๐ ปี	๔๗๓	๔๖๗	๙๔๐
อายุ ๕๑ - ๖๐ ปี	๔๗๑	๕๒๕	๙๙๖
อายุมากกว่า ๖๐ ปี	๔๔๑	๕๖๓	๑,๐๐๔
รวม	๓,๐๓๙	๓,๑๐๖	๖,๑๔๕

๔. สภาพทางสังคม

๔.๑ การศึกษา

ในเขตขององค์การบริหารส่วนตำบลชำผักแพว มีสถานการศึกษา ดังนี้

โรงเรียนระดับอนุบาลและประถมศึกษา จำนวน ๔ แห่ง ดังนี้

๑. โรงเรียนวัดชำผักแพว
๒. โรงเรียนวัดบ้านดง
๓. โรงเรียนวัดสุนทริกาวาส
๔. โรงเรียนวัดโคกกุง

ศูนย์พัฒนาเด็กเล็กระดับก่อนวัยเรียน (ศพด.) จำนวน ๒ ศูนย์ ดังนี้

๑. ศูนย์พัฒนาเด็กเล็กโรงเรียนวัดชำผักแพว
๒. ศูนย์พัฒนาเด็กเล็กโรงเรียนวัดโคกกุง

โรงเรียนมัธยมศึกษา(ขยายโอกาส) ๑ แห่ง ดังนี้

๑. โรงเรียนวัดชำผักแพว (มัธยมศึกษาปีที่ ๑-๓)

ในพื้นที่มีการศึกษานอกระบบ (กศน.ชำผักแพว) ๑ แห่ง

๔.๒ สาธารณสุข

ตำบลชำผักแพว มีโรงพยาบาลส่งเสริมสุขภาพประจำตำบล ๒ แห่ง ดังนี้

โรงพยาบาลส่งเสริมสุขภาพตำบลชำผักแพว	๑	แห่ง
โรงพยาบาลส่งเสริมสุขภาพตำบลดอนจาน	๑	แห่ง

๔.๓ อาชญากรรม

เขตพื้นที่องค์การบริหารส่วนตำบลชำผักแพว ไม่มีปัญหาอาชญากรรมรุนแรง โดยในพื้นที่มีหน่วยงานและอาสาสมัครที่ดูแลความปลอดภัยในชีวิตและทรัพย์สินของประชาชน ดังนี้

๑. สถานตำรวจชุมชนตำบลชำผักแพว ๑ แห่ง (ตั้งอยู่บ้านโคกกุง หมู่ที่ ๒)
๒. ศูนย์ป้องกันภัยฝ่ายพลเรือน (อปพร.) มีสมาชิกอาสาสมัครป้องกันภัยฝ่ายพลเรือน (อปพร.) จำนวน ๔๗ คน กรณีที่ประชาชนได้รับความเดือดร้อนเกี่ยวกับสาธารณภัยต่างๆ เช่น ไฟไหม้ น้ำท่วม พายุ สามารถขอความช่วยเหลือได้ทั้งงานป้องกันและบรรเทาสาธารณภัย อบต.ชำผักแพว

๔.๔ ยาเสพติด

สถานการณ์ปัญหายาเสพติด วิเคราะห์สถานการณ์ปัญหายาเสพติดในพื้นที่ตำบลชำผักแพว ปัญหาการแพร่ระบาดของยาเสพติดในพื้นที่ มักพบการแพร่ระบาดในกลุ่มวัยรุ่นซึ่งถูกชักชวนโดยกลุ่มเพื่อน และกลุ่มผู้ใช้แรงงานที่ใช้ยาเสพติดเพื่อกระตุ้นประสาทให้สามารถทำงานได้มากขึ้น ซึ่งบุคคลเหล่านี้ได้รับการบำบัดฟื้นฟูแล้ว ผู้ที่ผ่านการบำบัดฟื้นฟูบางส่วนกลับมาเสพยาอีกครั้ง เนื่องจากกลับเข้ามาในพื้นที่และสิ่งแวดล้อมเดิม

๔.๕ การสังคมสงเคราะห์

องค์การบริหารส่วนตำบลชำผักแพว ได้ดำเนินการจ่ายเงินสงเคราะห์เพื่อการยังชีพให้แก่ผู้มีสิทธิได้รับตามระเบียบกระทรวงมหาดไทย (ข้อมูล ณ เดือนมีนาคม ๒๕๖๗)

๑.	เบี้ยยังชีพผู้สูงอายุ	จำนวน ๑,๐๒๗ คน
๒.	เบี้ยยังชีพผู้พิการ	จำนวน ๒๒๕ คน
๓.	เบี้ยยังชีพผู้ป่วยเอดส์	จำนวน ๓ คน

๕. ระบบบริการพื้นฐาน

๕.๑ การคมนาคมขนส่ง

ถนนลาดยางขององค์การบริหารส่วนตำบลชำผักแพวหมู่ต่างๆ ดังนี้

หมู่ที่	ชื่อถนน	กว้าง	ระยะทาง	หมายเหตุ
๑	สายโคกกรุง – บ้านดง	๖ เมตร	-	สายเชื่อมต่อ ต.ทับกวาง
๒	สายแก่งคอย – บ้านนา	๘ เมตร	๓,๕๐๐ เมตร	แบ่งเขต อบต.ชำผักแพว กับ อบต.ห้วยแห้ง
	สายโคกกรุง – บ้านดง	๖ เมตร	๑,๐๐๐ เมตร	
๓	สายโคกกรุง – บ้านดง	๖ เมตร	๑,๐๐๐ เมตร	
๔	สายโคกกรุง – บ้านดง	๖ เมตร	๑,๐๓๐ เมตร	แบ่งเขต หมู่ ๔ และ หมู่ ๑
๕	สายโคกกรุง – บ้านดง	๖ เมตร	๕๐๐ เมตร	
๘	สายชำผักแพว – มะขามป้อม			
๙	สายโคกกรุง – บ้านดง	๖ เมตร	๑,๐๕๕ เมตร	
๑๐	สายเขาเกตุ – โป่งก้อนเส้า	๖ เมตร	-	

๕.๒ การไฟฟ้า

ในพื้นที่ตำบลชำผักแพว มีไฟฟ้าใช้ครบทุกครัวเรือน และยังมีไฟฟ้าส่องสว่างถนนอย่างทั่วถึง เพื่ออำนวยความสะดวกและความปลอดภัยให้แก่ประชาชนในการสัญจรในเวลากลางคืน

๕.๓ การประปา

เขตตำบลชำผักแพว มีระบบประปาบาดาลหมู่บ้าน จำนวน ๘ หมู่บ้าน , หมู่ที่ ๓ และหมู่ ๔ ประปาองค์การบริหารส่วนตำบลชำผักแพว

๕.๔ โทรศัพท์

ปัจจุบันทุกหมู่บ้าน ใช้โทรศัพท์เคลื่อนที่เป็นส่วนใหญ่

๕.๕ ไปรษณีย์หรือการสื่อสารหรือการขนส่ง และวัสดุ ครุภัณฑ์

ที่ทำการไปรษณีย์ที่ใกล้ที่สุด ได้แก่ ไปรษณีย์แก่งคอย ตั้งอยู่ อำเภอแก่งคอย จังหวัดสระบุรี และไปรษณีย์สาขาทับกวาง ตั้งอยู่ ตำบลทับกวาง อำเภอแก่งคอย จังหวัดสระบุรี

๖. ระบบเศรษฐกิจ

๖.๑ การเกษตร

ราษฎรส่วนใหญ่ประมาณร้อยละ ๘๐ ประกอบอาชีพทำการเกษตรกรรมได้แก่ทำนา ปลูกข้าว ปลูกข้าวโพด ปลูกมันสำปะหลัง ที่เหลือประกอบอาชีพส่วนตัวและรับจ้าง

๖.๒ การประมง

ด้านการประมง ส่วนใหญ่ประชาชนในพื้นที่จะทำการประมง เลี้ยงสัตว์น้ำเพื่อการบริโภคภายในครัวเรือน เท่านั้น

๖.๓ การปศุสัตว์

ด้านการเลี้ยงสัตว์ ตำบลชำผักแพว มีการปศุสัตว์ ได้แก่ โค กระบือ และไก่

๖.๔ การบริการ

มีร้านบริการทำผม เสริมสวย พื้นที่ หมู่ที่ ๑ , ๒ , ๓ , ๖ , ๙ , ๑๐
มีโรงสีข้าวขนาดเล็กในพื้นที่ จำนวน ๒ แห่ง คือ หมู่ที่ ๓ และหมู่ที่ ๘

๖.๕ การท่องเที่ยว

อ่างเก็บน้ำบ้านดง ตั้งอยู่ในบริเวณหมู่ที่ ๑ บ้านดง

๖.๖ อุตสาหกรรม

-

๖.๗ การพาณิชย์และกลุ่มอาชีพ

-กลุ่ม ชกส.	๑๐	กลุ่ม
-กลุ่มออมทรัพย์	๑๐	กลุ่ม
-กลุ่มเกษตร	๑๐	กลุ่ม
-กลุ่มทอผ้า	๒	กลุ่ม
-กลุ่มปลูกกล้วยไม้	๑	กลุ่ม
-กลุ่มทำดอกไม้จัน	๑	กลุ่ม
-กลุ่มทำน้ำพริก	๑	กลุ่ม
-กลุ่มวิสาหกิจชุมชน	๓	กลุ่ม

๖.๘ แรงงาน

ราษฎรส่วนใหญ่ประมาณร้อยละ ๘๐ ประกอบอาชีพทำการเกษตรกรรมได้แก่ทำนา ปลูกข้าว ปลูกข้าวโพด ปลูกมันสำปะหลัง ที่เหลือประกอบอาชีพส่วนตัวและรับจ้าง

๗. ศาสนา ประเพณี วัฒนธรรม

๗.๑ การนับถือศาสนา

ประชาชน หมู่ที่ ๑ - ๑๐ นับถือศาสนาพุทธ โดยมีข้อมูลศาสนสถาน ดังนี้
วัดและสำนักสงฆ์ จำนวน ๗ แห่ง ดังนี้

- | | | |
|----------------|-------------------|----------------------|
| ๑. วัดบ้านดง | ๔. วัดสุนทรिकाวาส | ๗. สำนักสงฆ์ธารน้ำตก |
| ๒. วัดโคกกรุง | ๕. วัดวังแพ | |
| ๓. วัดชำผักแพว | ๖. วัดป่าไผ่ | |

๗.๒ ประเพณีและงานประจำปี

- เดือนเมษายน ประเพณีวันสงกรานต์สร้างน้ำพระ และรดน้ำขอพรผู้สูงอายุ
- เดือนพฤศจิกายน ประเพณีวันลอยกระทง

๗.๓ ภูมิปัญญาท้องถิ่น ภาษาถิ่น

ภูมิปัญญาท้องถิ่นที่โดดเด่น คือ

กลุ่มตีมืด หมู่ที่ ๗ บ้านรังแร้ง

ภาษาถิ่น คือ

ภาษากลาง

๗.๔ OTOP สินค้าพื้นเมืองและของที่ระลึก

สินค้าและของที่ระลึก คือ

- กลุ่มผลิตน้ำมันไพรจำหน่าย
- กลุ่มตีมืด
- กลุ่มผลิตยาหม่อง
- กลุ่มผลิตยาหอม
- หมู่ที่ ๑ หมูส้ม, ปลาส้ม
- หมู่ที่ ๒ พวงหรีดของใช้, สังฆภัณฑ์
- หมู่ที่ ๓ กลุ่มดอกไม้จันทร์
- หมู่ที่ ๔ แหนม, หมูส้ม
- หมู่ที่ ๕ พริกทอดงา
- หมู่ที่ ๖ น้ำดื่ม
- หมู่ที่ ๗ ขนมไทย, กลุ่มตีมืด
- หมู่ที่ ๘ พริกทอดงา
- หมู่ที่ ๙ พริกแกง, ผงปรุงรส
- หมู่ที่ ๑๐ ผักพื้นบ้าน

๘. ทรัพยากรธรรมชาติ

๘.๑ น้ำ

แหล่งน้ำธรรมชาติ

- ฝาย จำนวน ๗ แห่ง
- คลองธรรมชาติ จำนวน ๓ สาย
- อ่างเก็บน้ำ จำนวน ๒ สาย
- ประปาหมู่บ้าน จำนวน ๑๐ แห่ง

แหล่งน้ำที่สร้างขึ้น

ลำดับ	ชื่อ	ที่ตั้ง	ขนาดพื้นที่	ลักษณะการใช้ประโยชน์
๑	สระน้ำ	หมู่ที่ ๑	ไม่มีข้อมูล	ใช้เป็นแหล่งน้ำเพื่อการอุปโภค บริโภค
๒	อ่างเก็บน้ำบ้านดง	หมู่ที่ ๑	๓๐๐-๔๐๐ ไร่	ใช้เป็นแหล่งน้ำเพื่อการอุปโภค บริโภค และการเกษตร
๓	ฝายโคกกรุง	หมู่ที่ ๒	ไม่มีข้อมูล	ใช้เป็นแหล่งน้ำเพื่อการอุปโภค บริโภค
๔	ฝายชำผักแพว	หมู่ที่ ๓	ไม่มีข้อมูล	ใช้เป็นแหล่งน้ำเพื่อการอุปโภค บริโภค
๕	สระสาธารณะ	หมู่ที่ ๔	ไม่มีข้อมูล	ใช้เป็นแหล่งน้ำเพื่อการอุปโภค บริโภค
๖	ฝายป่าไผ่	หมู่ที่ ๕	ไม่มีข้อมูล	ใช้เป็นแหล่งน้ำเพื่อการอุปโภค บริโภค
๗	ฝายห้วยเสือ	หมู่ที่ ๘	ไม่มีข้อมูล	ใช้เป็นแหล่งน้ำเพื่อการอุปโภค บริโภค

๘	สระสาธารณะ	หมู่ที่ ๘	ไม่มีข้อมูล	ใช้เป็นแหล่งน้ำเพื่อการอุปโภค บริโภค
๙	คลองชลประทาน	หมู่ที่ ๙	ไม่มีข้อมูล	ใช้เป็นแหล่งน้ำเพื่อการอุปโภค บริโภค และการเกษตร
๑๐	อ่างเก็บน้ำมหาลัยจุฬาฯ	หมู่ที่ ๙	ไม่มีข้อมูล	ใช้เป็นแหล่งน้ำเพื่อการอุปโภค บริโภค และการเกษตร

๘.๒ ป่าไม้

ตำบลชำผักแพวมีพื้นที่ทางตะวันออกของตำบลเป็นภูเขาเป็นส่วนมากและเป็นพื้นที่ป่าสงวนแห่งชาติ ประมาณ ๙,๗๖๔ ไร่ ดังนั้น จึงมีสภาพป่าไม้เป็นป่าดิบแล้ง และป่าเบญจพรรณ ไม่สำคัญได้แก่ไม้อย่างนา

๘.๓ ภูเขา

ในพื้นที่เป็นที่ราบสลับภูเขา

๘.๔ คุณภาพของทรัพยากรธรรมชาติ

ในพื้นที่มีแหล่งทรัพยากรธรรมชาติ และเป็นพื้นที่ป่าสงวนแห่งชาติ มีป่าไม้เป็นป่าเบญจพรรณ ไม่สำคัญได้แก่ ไม้อย่างนา

ส่วนที่ ๒

ยุทธศาสตร์การพัฒนากองคกรปกครองส่วนท้องถิ่น

ส่วนที่ ๒

ยุทธศาสตร์การพัฒนากองครักษ์ส่วนท้องถิ่น

(๑) ความสัมพันธ์ระหว่างแผนพัฒนาระดับมหภาค

๑. แผนยุทธศาสตร์ชาติ ๒๐ ปี พ.ศ. ๒๕๖๑ - ๒๕๘๐

วิสัยทัศน์

“ประเทศไทยมีความมั่นคง มั่งคั่ง ยั่งยืน เป็นประเทศที่พัฒนาแล้ว
ด้วยการพัฒนาตามหลักปรัชญาของเศรษฐกิจพอเพียง”

คติพจน์ประจำชาติ

“มั่นคง มั่งคั่ง ยั่งยืน”

ประกอบด้วย ๖ ยุทธศาสตร์

ยุทธศาสตร์ที่ ๑ ด้านความมั่นคง

ยุทธศาสตร์ที่ ๒ ด้านการสร้างความสามารถในการแข่งขัน

ยุทธศาสตร์ที่ ๓ ด้านการพัฒนาและเสริมสร้างศักยภาพทรัพยากรมนุษย์

ยุทธศาสตร์ที่ ๔ ด้านการสร้างโอกาสและความเสมอภาคทางสังคม

ยุทธศาสตร์ที่ ๕ ด้านการสร้างการเติบโตบนคุณภาพชีวิตที่เป็นมิตรกับสิ่งแวดล้อม

ยุทธศาสตร์ที่ ๖ ด้านการปรับสมดุลและพัฒนาระบบการบริหารจัดการภาครัฐ

ยุทธศาสตร์ที่ ๑ ด้านความมั่นคง

มีเป้าหมายการพัฒนาที่สำคัญ คือ ประเทศชาติมั่นคง ประชาชนมีความสุข เน้นการบริหารจัดการสถานะแวดล้อมของประเทศให้มีความมั่นคง ปลอดภัย เอกराชอธิปไตย และมีความสงบเรียบร้อยในทุก ระดับตั้งแต่ระดับชาติ สังคม ชุมชน มุ่งเน้นการพัฒนาคน เครื่องมือ เทคโนโลยีและระบบฐานข้อมูลขนาดใหญ่ ให้มีความพร้อมสามารถรับมือกับภัยคุกคามและภัยพิบัติได้ทุกรูปแบบ และทุกระดับความรุนแรง ควบคู่ไปกับการป้องกันและแก้ไขปัญหาด้านความมั่นคงที่มีอยู่ในปัจจุบัน และที่อาจจะเกิดขึ้นในอนาคต ใช้กลไกการแก้ไขปัญหาแบบบูรณาการทั้งกับส่วนราชการ ภาคเอกชน ประชาสังคม และองค์กรที่ไม่ใช่รัฐ รวมถึงประเทศเพื่อนบ้านและมิตรประเทศทั่วโลกบนพื้นฐานของหลักธรรมาภิบาล เพื่อเอื้ออำนวยประโยชน์ต่อการดำเนินการของยุทธศาสตร์ชาติด้านอื่น ๆ ให้สามารถขับเคลื่อนไปได้ตามทิศทางและเป้าหมายที่กำหนด

ยุทธศาสตร์ที่ ๒ ด้านการสร้างความสามารถในการแข่งขัน

มีเป้าหมายการพัฒนาที่มุ่งเน้นการยกระดับศักยภาพของประเทศในหลากหลายมิติบนพื้นฐานแนวคิด ๓ ประการ ได้แก่ (๑) "ต่อยอดอดีต" โดยมองกลับไปที่เราเก่งทางเศรษฐกิจ อัตลักษณ์วัฒนธรรม ประเพณีวิถีชีวิตและจุดเด่นทางทรัพยากรธรรมชาติที่หลากหลาย รวมทั้งความได้เปรียบเชิงเปรียบเทียบของประเทศในด้านอื่น ๆ นำมาประยุกต์ผสมผสานกับเทคโนโลยีและนวัตกรรม เพื่อให้สอดคล้องกับบริบทของเศรษฐกิจและสังคมโลกสมัยใหม่ (๒) "ปรับปัจจุบัน" เพื่อปูทางสู่อนาคต ผ่านการพัฒนาโครงสร้างพื้นฐานของประเทศในมิติต่าง ๆ ทั้งโครงข่ายระบบคมนาคมและขนส่ง โครงสร้างพื้นฐานวิทยาศาสตร์เทคโนโลยี และดิจิทัล และการปรับสภาพแวดล้อมให้เอื้อต่อการพัฒนาอุตสาหกรรมและบริการอนาคตและ (๓) "สร้างคุณค่าใหม่ในอนาคต" ด้วยการเพิ่มศักยภาพของผู้ประกอบการ พัฒนาคู่มือใหม่รวมถึงปรับรูปแบบธุรกิจเพื่อตอบสนองต่อความต้องการของตลาด ผสมผสานกับยุทธศาสตร์ที่รองรับอนาคตบนพื้นฐานของ

การต่อยอดอดีตและปรับปัจจุบัน พร้อมทั้งส่งเสริมและสนับสนุนจากภาครัฐให้ประเทศไทยสามารถสร้างฐานรายได้และการจ้างงานใหม่ ขยายโอกาสทางการค้าและการลงทุนในเวทีโลกควบคู่ไปกับการยกระดับรายได้และการกินดีอยู่ดีรวมถึงการเพิ่มขึ้นของคนชั้นกลางและลดความเหลื่อมล้ำของคนในประเทศได้ในคราวเดียวกัน

ยุทธศาสตร์ที่ ๓ ด้านการพัฒนาและเสริมสร้างศักยภาพทรัพยากรมนุษย์

มีเป้าหมายการพัฒนาที่สำคัญเพื่อพัฒนาคนในทุกมิติและในทุกช่วงวัยให้เป็นคนดีคนเก่งและมีคุณภาพ โดยคนไทยมีความพร้อมทั้งกายใจ สติปัญญา มีพัฒนาการที่ดีรอบด้านและมีสุขภาพที่ดีในทุกช่วงวัยมีจิตสาธารณะ รับผิดชอบต่อสังคมและผู้อื่น มัธยัสถ์อดออม โอบอ้อมอารีมีวินัย รักษาศีลธรรมและเป็นพลเมืองดีของชาติมีหลักคิดที่ถูกต้อง มีทักษะที่จำเป็นในศตวรรษที่ ๒๑ มีทักษะสื่อสารภาษาอังกฤษและภาษาที่สามและอนุรักษ์ภาษาท้องถิ่น มีนิสัยรักการเรียนรู้และการพัฒนาตนเองอย่างต่อเนื่องตลอดชีวิตสู่การเป็นคนไทยที่มีทักษะสูง เป็นนวัตกรรม นักคิด ผู้ประกอบการ เกษตรกรยุคใหม่และอื่น ๆ โดยมีสัมมาชีพตามความถนัดของตนเอง

ยุทธศาสตร์ที่ ๔ ด้านการสร้างโอกาสและความเสมอภาคทางสังคม

มีเป้าหมายการพัฒนาที่ให้ความสำคัญกับการดึงเอาพลังของภาคส่วนต่าง ๆ ทั้งภาคเอกชน ประชาสังคม ชุมชนท้องถิ่น มาร่วมขับเคลื่อน โดยการสนับสนุนการรวมตัวของประชาชนในการร่วมคิดร่วมทำเพื่อส่วนรวม การกระจายอำนาจและความรับผิดชอบไปสู่กลไกบริหารราชการแผ่นดินในระดับท้องถิ่น การเสริมสร้างความเข้มแข็งของชุมชนในการจัดการตนเอง และการเตรียมความพร้อมของประชากรไทยทั้งในมิติสุขภาพ เศรษฐกิจ สังคม และสภาพแวดล้อมให้เป็นประชากรที่มีคุณภาพ สามารถพึ่งตนเองและทำประโยชน์แก่ครอบครัว ชุมชน และสังคมให้นานที่สุด โดยรัฐให้หลักประกันการเข้าถึงบริการและสวัสดิการที่มีคุณภาพอย่างเป็นธรรมและทั่วถึง

ยุทธศาสตร์ที่ ๕ ด้านการสร้างการเติบโตบนคุณภาพชีวิตที่เป็นมิตรกับสิ่งแวดล้อม

มีเป้าหมายการพัฒนาที่สำคัญเพื่อนำไปสู่การบรรลุเป้าหมายการพัฒนาที่ยั่งยืนในทุกมิติ ทั้งด้านสังคม เศรษฐกิจ สิ่งแวดล้อม ธรรมาภิบาล และความเป็นหุ้นส่วนความร่วมมือระหว่างกันทั้งภายในและภายนอกประเทศอย่างบูรณาการใช้พื้นที่เป็นตัวตั้งในการกำหนดกลยุทธ์และแผนงานและการให้ทุกฝ่ายที่เกี่ยวข้องได้เข้ามามีส่วนร่วมในแบบทางตรงให้มากที่สุดเท่าที่จะเป็นไปได้โดยเป็นการดำเนินการบนพื้นฐานการเติบโตร่วมกันไม่ว่าจะเป็นทางเศรษฐกิจ สิ่งแวดล้อม และคุณภาพชีวิตโดยให้ความสำคัญกับการสร้างสมดุลทั้ง ๓ ด้านอันจะนำไปสู่ความยั่งยืนเพื่อคนรุ่นต่อไปอย่างแท้จริง

ยุทธศาสตร์ที่ ๖ ด้านการปรับสมดุลและพัฒนาระบบการบริหารจัดการภาครัฐ

มีเป้าหมายการพัฒนาที่สำคัญเพื่อปรับเปลี่ยนภาครัฐที่ยึดหลัก "ภาครัฐของประชาชนเพื่อประชาชนและประโยชน์ส่วนรวม" โดยภาครัฐต้องมีขนาดที่เหมาะสมกับบทบาทภารกิจ แยกแยะบทบาทหน่วยงานของรัฐที่ทำหน้าที่ในการกำกับหรือในการให้บริการในระบบเศรษฐกิจที่มีการแข่งขันมีสมรรถนะสูง ยึดหลักธรรมาภิบาล ปรับวัฒนธรรมการทำงานให้มุ่งผลสัมฤทธิ์และผลประโยชน์ส่วนรวมมีความทันสมัยและพร้อมที่จะปรับตัวให้ทันต่อการเปลี่ยนแปลงของโลกอยู่ตลอดเวลา โดยเฉพาะอย่างยิ่งการนำนวัตกรรมเทคโนโลยีข้อมูลขนาดใหญ่ ระบบการทำงานที่เป็นดิจิทัลเข้ามาประยุกต์ใช้อย่างคุ้มค่าและปฏิบัติงานเทียบได้กับมาตรฐานสากล รวมทั้งมีลักษณะเปิดกว้าง เชื่อมโยงถึงกันและเปิดโอกาสให้ทุกภาคส่วนเข้ามามีส่วนร่วมเพื่อตอบสนองความต้องการของประชาชนได้อย่างสะดวก รวดเร็ว และโปร่งใส โดยทุกภาคส่วนในสังคมต้องร่วมกันปลูกฝังค่านิยมความซื่อสัตย์สุจริต ความมัธยัสถ์และสร้างจิตสำนึกในการปฏิเสธไม่ยอมรับการทุจริตประพฤติมิชอบอย่างสิ้นเชิง นอกจากนี้ กฎหมายต้องมีความชัดเจน มีเพียงเท่าที่จำเป็น มีความทันสมัย มีความเป็นสากล

มีประสิทธิภาพ และนำไปสู่การลดความเหลื่อมล้ำและเอื้อต่อการพัฒนา โดยกระบวนการยุติธรรมมีการบริหารที่มีประสิทธิภาพ เป็นธรรมไม่เลือกปฏิบัติและการอำนวยความสะดวกตามหลักนิติธรรม

๒. การพัฒนาเศรษฐกิจและสังคมแห่งชาติ ฉบับที่ ๑๓ (พ.ศ.๒๕๖๖ - ๒๕๗๐)

แผนพัฒนาเศรษฐกิจและสังคมแห่งชาติ ฉบับที่ ๑๓ (พ.ศ. ๒๕๖๖ - ๒๕๗๐) มีสถานะเป็นแผนระดับที่ ๒ ซึ่งเป็นกลไกที่สำคัญในการแปลงยุทธศาสตร์ชาติไปสู่การปฏิบัติ และใช้เป็นกรอบสำหรับการจัดทำแผนระดับที่ ๓ เพื่อให้การดำเนินงานของภาคีการพัฒนาที่เกี่ยวข้องสามารถสนับสนุนการบรรลุเป้าหมายตามยุทธศาสตร์ชาติ ตามกรอบระยะเวลาที่คาดหวังไว้ได้โดยพระราชบัญญัติสภาพัฒนาการเศรษฐกิจและสังคมแห่งชาติ พ.ศ. ๒๕๖๑ บัญญัติให้แผนพัฒนาเศรษฐกิจและสังคมแห่งชาติ ฉบับที่ ๑๒ มีผลบังคับใช้ถึงวันที่ ๓๐ กันยายน ๒๕๖๕ ส่งผลให้กรอบระยะเวลา ๕ ปีของแผนพัฒนาเศรษฐกิจและสังคมแห่งชาติ ฉบับที่ ๑๓ เริ่มต้น ณ วันที่ ๑ ตุลาคม ๒๕๖๕ ครอบคลุมปีงบประมาณ พ.ศ. ๒๕๖๖ - ๒๕๗๐ ซึ่งเป็นระยะ ๕ ปีที่สองของยุทธศาสตร์ชาติ ทั้งนี้ การจัดทำแผนพัฒนา ฉบับที่ ๑๓ อยู่บนความตั้งใจที่จะให้แผนมีจุดเน้นและเป้าหมายของการพัฒนาที่เป็นรูปธรรม สามารถบ่งบอกทิศทางการพัฒนาที่ชัดเจนที่ประเทศควรมุ่งไปในระยะ ๕ ปีถัดไป โดยเป็นผลที่เกิดจากกระบวนการสังเคราะห์ข้อมูลอย่างรอบด้านทั้งสถานะของทุนในมิติต่าง ๆ บทเรียนของการพัฒนาที่ผ่านมา ตลอดจนการเปลี่ยนแปลงของปัจจัยและเงื่อนไขที่จะมีอิทธิพลต่อองค์ประกอบต่าง ๆ ของประเทศ รวมถึงการสนับสนุนให้ภาคีการพัฒนาทุกภาคส่วนเข้ามามีส่วนร่วมในการแลกเปลี่ยนความคิดเห็นอย่างกว้างขวางตั้งแต่ในขั้นตอนการกำหนดกรอบทิศทางของแผนไปจนถึงการยกร่างแผน นอกจากนี้การจัดทำแผนพัฒนา ฉบับที่ ๑๓ ยังอยู่ในช่วงเวลาที่ทั่วโลก รวมถึงประเทศไทยต้องเผชิญกับข้อจำกัดหลากหลายประการที่เป็นผลสืบเนื่องจากสถานการณ์แพร่ระบาดของโควิด-๑๙ ซึ่งไม่เพียงแต่ก่อให้เกิดการเจ็บป่วยและเสียชีวิตของประชากร แต่ยังส่งผลให้เกิดเงื่อนไขทางเศรษฐกิจและการดำเนินชีวิตของประชาชนทุกกลุ่ม นอกจากนี้ในระยะของแผนพัฒนา ฉบับที่ ๑๓ ยังเป็นช่วงเวลาที่แนวโน้มของการพัฒนาของเทคโนโลยีอย่างก้าวกระโดด การเปลี่ยนแปลงสภาพภูมิอากาศที่มีความรุนแรงเพิ่มขึ้น การเป็นสังคมสูงวัยของประเทศไทยและหลายประเทศทั่วโลก ตลอดจนการเปลี่ยนแปลงด้านภูมิรัฐศาสตร์ระหว่างประเทศ ดังนั้น การขับเคลื่อนการพัฒนาประเทศท่ามกลางกระแสแนวโน้มการเปลี่ยนแปลงดังกล่าวจึงต้องให้ความสำคัญกับการเสริมสร้างความเข้มแข็งจากภายในให้สามารถเติบโตต่อไปได้อย่างมั่นคงท่ามกลางความผันแปรที่เกิดขึ้นรอบด้าน และคำนึงถึงผลประโยชน์ของประเทศทั้งทางเศรษฐกิจ สังคม และสิ่งแวดล้อมอย่างยั่งยืน ในการกำหนดทิศทางของแผนพัฒนา ฉบับที่ ๑๓ ให้ประเทศสามารถก้าวข้ามความท้าทายต่าง ๆ เพื่อให้ "ประเทศไทยมีความมั่นคง มั่งคั่ง ยั่งยืน เป็นประเทศพัฒนาแล้ว ด้วยการพัฒนาตามหลักปรัชญาของเศรษฐกิจพอเพียง" ตามเจตนารมณ์ของยุทธศาสตร์ชาติได้

อาศัยหลักการและแนวคิด ๔ ประการ ดังนี้

๑) **หลักปรัชญาของเศรษฐกิจพอเพียง** โดยสืบสาน รักษา ต่อยอดการพัฒนาตามหลักปรัชญาของเศรษฐกิจพอเพียง ผ่านการกำหนดทิศทางการพัฒนาประเทศอย่างมีเหตุผล ความพอประมาณ ภูมิคุ้มกันบนฐานของความรู้ คุณธรรม และความเพียร โดยคำนึงถึงความสอดคล้องกับสถานการณ์และเงื่อนไขระดับประเทศและระดับโลกทั้งในปัจจุบันและอนาคตอันใกล้ และศักยภาพของทุนทางเศรษฐกิจ ทุนทางสังคมและทุนทางทรัพยากรธรรมชาติและสิ่งแวดล้อมของประเทศ ให้ความสำคัญกับการเสริมสร้างความสมดุลในมิติต่าง ๆ ทั้งความสมดุลระหว่างการพัฒนาความสามารถในการแข่งขันกับต่างประเทศกับความสามารถในการพึ่งตนเองได้อย่างมั่นคง ความสมดุลของการกระจายโอกาสเพื่อลดความเหลื่อมล้ำระหว่างกลุ่มคนและพื้นที่ และความสมดุลทางธรรมชาติเพื่อให้คนอยู่ร่วมกับทรัพยากรธรรมชาติและสิ่งแวดล้อมได้อย่างยั่งยืน รวมถึงการบริหารจัดการองค์ประกอบต่าง ๆ ของประเทศให้พร้อมรับกับความเสี่ยงที่เกิดจากการเปลี่ยนแปลงทั้งภายนอกและภายในประเทศ นอกจากนี้ในการวางแผนและการขับเคลื่อนแผนไปสู่การปฏิบัติต้องอาศัยองค์ความรู้ทางวิชาการที่รอบด้านและพิจารณาด้วยความรอบคอบ ควบคู่กับการยึดถือผลประโยชน์ของประชาชนส่วนรวมเป็นที่ตั้ง และมุ่งมั่นผลักดันให้การพัฒนาบรรลุเป้าหมายที่ตั้งไว้

๒) การสร้างความสามารถในการ "ล้มแล้ว ลุกไว" โดยมุ่งเน้นการพัฒนาใน ๓ ระดับ ประกอบด้วย

๑) การพร้อมรับ หรือ ระดับ "อยู่รอด" ในการแก้ไขข้อจำกัดหรือจุดอ่อนที่มีอยู่ซึ่งเป็นผลให้ประชาชนประสบความยากลำบากในการดำรงชีวิต หรือทำให้ประเทศมีความเปราะบางต่อการเปลี่ยนแปลงจากภายนอกและภายใน รวมถึงการสร้างความพร้อมในทุกระดับในการรับมือกับสภาวะวิกฤติที่อาจเกิดขึ้นให้สามารถฟื้นคืนสู่ภาวะปกติได้อย่างรวดเร็ว ๒) การปรับตัว หรือ ระดับ "พอเพียง" ในการปรับเปลี่ยนปัจจัยที่จำเป็นเพื่อเสริมสร้างความมั่นคงทางเศรษฐกิจ สังคม และสิ่งแวดล้อม ตั้งแต่ในระดับครอบครัว ชุมชน พื้นที่ และประเทศ รวมถึงปรับทิศทาง รูปแบบ และแนวทางการพัฒนาให้สอดคล้องกับกระแสการเปลี่ยนแปลงของโลกยุคใหม่ และ ๓) การเปลี่ยนแปลงเพื่อพร้อมเติบโตอย่างยั่งยืน หรือ ระดับ "ยั่งยืน" ในการผลักดันให้เกิดการเปลี่ยนแปลงเชิงโครงสร้างในมิติต่าง ๆ เพื่อเสริมสร้างความสามารถของบุคคลและสังคมในการพัฒนาอย่างต่อเนื่อง รวมทั้งเพื่อสนับสนุนให้ประเทศสามารถเติบโตได้อย่างมีคุณภาพและยั่งยืน

๓) เป้าหมายการพัฒนาอย่างยั่งยืนของสหประชาชาติ โดยกำหนดทิศทางการพัฒนาที่อยู่บนพื้นฐานของแนวคิด "ไม่ทิ้งใครไว้ข้างหลัง" มุ่งเสริมสร้างคุณภาพชีวิตที่ดีให้กับประชาชนทุกกลุ่มทั้งในมิติของการมีปัจจัยที่จำเป็นสำหรับการดำรงชีวิตขั้นพื้นฐานที่เพียงพอ การมีสภาพแวดล้อมที่ดี การมีปัจจัย สนับสนุนให้มีสุขภาพที่สมบูรณ์ทั้งทางร่างกายและจิตใจ การมีโอกาสที่จะใช้ศักยภาพของตนในการสร้างความเป็นอยู่ที่ดี และการมุ่งส่งต่อทรัพยากรธรรมชาติและสิ่งแวดล้อมที่ดีไปยังคนรุ่นต่อไป

๔) การพัฒนาเศรษฐกิจชีวภาพ เศรษฐกิจหมุนเวียน เศรษฐกิจสีเขียว โดยให้ความสำคัญกับการประยุกต์ใช้องค์ความรู้ทางด้านวิทยาศาสตร์ เทคโนโลยีสมัยใหม่ และความคิดสร้างสรรค์เพื่อสร้างมูลค่าเพิ่มทางเศรษฐกิจ ควบคู่กับการรักษาความสมดุลระหว่างการอนุรักษ์และการใช้ประโยชน์จากฐานทรัพยากรธรรมชาติและความหลากหลายทางชีวภาพ รวมถึงการปรับเปลี่ยนรูปแบบการผลิตการให้บริการ และการบริโภคเพื่อลดผลกระทบต่อสิ่งแวดล้อม

๒.๑ บทบาท ความสำคัญ และสถานะของแผน

การดำเนินงานเพื่อขับเคลื่อนการพัฒนาเศรษฐกิจฯ ก่อนที่จะมีการประกาศใช้ยุทธศาสตร์ชาติ ๒๐ ปี (พ.ศ. ๒๕๖๑ - ๒๕๘๐) ได้อาศัยแผนพัฒนาเศรษฐกิจและสังคมแห่งชาติเป็นแผนหลักเพื่อเป็นกรอบในการวางแผนปฏิบัติราชการและแผนในระดับปฏิบัติต่าง ๆ รวมถึงการจัดทำคำของบประมาณรายจ่ายประจำปีให้มีความสอดคล้องเชื่อมโยงกัน แผนพัฒนาเศรษฐกิจและสังคมแห่งชาติฉบับที่ผ่านมามีกำหนดประเด็นการพัฒนาประเทศในภาพกว้างที่ต้องครอบคลุมทุกมิติ เพื่อให้หน่วยงานภาครัฐทุกระดับสามารถเชื่อมโยงภารกิจและจัดทำแผนปฏิบัติราชการและคำของบประมาณให้อยู่ภายใต้กรอบการสนับสนุนเป้าหมายของแผนพัฒนาฯ ดังนั้น จุดเน้นของแต่ละยุทธศาสตร์การพัฒนาประเทศภายใต้แผนพัฒนาฯ ฉบับที่ผ่านมามีมุ่งเน้นการบรรลุเป้าหมายการพัฒนาแต่ละด้านเป็นหลัก เพื่อมุ่งหมายให้ผลสัมฤทธิ์ที่เกิดขึ้นจากการขับเคลื่อนการพัฒนาของแต่ละมิตินำไปสู่การบูรณาการผลรวมที่สนับสนุนการดำเนินงานซึ่งกันและกัน และส่งผลให้ประเทศบรรลุเป้าหมายในภาพใหญ่ที่กำหนดขึ้นภายใต้แผนพัฒนาฯ ตามลำดับ

อย่างไรก็ดี นับตั้งแต่ประเทศไทยได้มีการประกาศใช้รัฐธรรมนูญแห่งราชอาณาจักรไทย พ.ศ. ๒๕๖๐ เป็นต้นมา รูปแบบการจัดทำแผนเพื่อวางกรอบทิศทางการพัฒนาประเทศได้มีการปรับเปลี่ยนไปอย่างมีนัยสำคัญ โดยมาตรา ๖๕ ภายใต้หมวดแผนนโยบายแห่งรัฐ ได้กำหนดให้ รัฐพึงจัดให้มียุทธศาสตร์ชาติเป็นเป้าหมายการพัฒนาประเทศอย่างยั่งยืนตามหลักธรรมาภิบาลเพื่อใช้เป็นกรอบในการจัดทำแผนต่าง ๆ และกรอบงบประมาณรายจ่ายประจำปีให้สอดคล้องและบูรณาการกัน เพื่อให้เกิดเป็นพลังผลักดันร่วมกันไปสู่เป้าหมายการพัฒนาประเทศที่กำหนดไว้ในยุทธศาสตร์ชาติ ทั้งนี้ การถ่ายทอดยุทธศาสตร์ชาติไปสู่การปฏิบัติให้มีความสอดคล้องกันอย่างเป็นระบบนั้น ยุทธศาสตร์ชาติ ซึ่งเป็น แผนระดับที่ ๑ จะทำหน้าที่เป็นกรอบทิศทางการพัฒนาประเทศในภาพรวมที่ครอบคลุมการสร้างสมดุลระหว่างการพัฒนาประเทศ ด้านความมั่นคง เศรษฐกิจ สังคม และสิ่งแวดล้อมเข้าด้วยกัน ด้วยกระบวนการมีส่วนร่วมจากทุกภาคส่วนโดยมี แผนระดับที่ ๒ เป็น

กลไกสำคัญในการถ่ายทอดแนวทางการขับเคลื่อนประเทศในมิติต่าง ๆ ของยุทธศาสตร์ชาติไปสู่การปฏิบัติซึ่งประกอบด้วย แผนแม่บทภายใต้ยุทธศาสตร์ชาติ ทำหน้าที่ในการถ่ายทอดเป้าหมายและประเด็นยุทธศาสตร์ของยุทธศาสตร์ชาติลงสู่แผนระดับต่าง ๆ โดยคำนึงถึงประเด็นร่วมหรือประเด็นตัดข้ามระหว่างยุทธศาสตร์และการประสานเชื่อมโยงเป้าหมายของแต่ละแผนแม่บทภายใต้ยุทธศาสตร์ชาติให้มีความสอดคล้องไปในทิศทางเดียวกัน แผนการปฏิรูปประเทศทำหน้าที่เป็นแผนที่มุ่งเน้นการปรับเปลี่ยน แก้ไขปัญหา อุปสรรคเร่งด่วนเชิงโครงสร้าง กลไก หรือกฎระเบียบ เพื่อให้รากฐานการพัฒนาภายในประเทศมีความเหมาะสมเท่าทันกับบริบทการพัฒนาที่ประเทศต้องการมุ่งเน้น ขณะที่นโยบายและแผนระดับชาติ ว่าด้วยความมั่นคงแห่งชาติทำหน้าที่เป็นกรอบหรือทิศทางในการดำเนินการป้องกัน แจ่งเตือน แก้ไข หรือระงับยับยั้งภัยคุกคามเพื่อธำรงไว้ซึ่งความมั่นคงแห่งชาติ และมีแผนพัฒนาเศรษฐกิจและสังคมแห่งชาติ ทำหน้าที่เป็น แผนระบุทิศทางและเป้าหมายการพัฒนาที่ประเทศควรให้ความสำคัญและมุ่งดำเนินการ ของยุทธศาสตร์ชาติ โดยคำนึงถึงพลวัตและเงื่อนไขการพัฒนาที่ประเทศเผชิญอยู่ เพื่อเป็นแนวทางให้ภาคส่วนที่เกี่ยวข้องปรับจุดเน้นการดำเนินงานมุ่งสู่การเสริมสร้างความสามารถของประเทศให้สอดคล้องปรับตัวเข้ากับเงื่อนไขที่เปลี่ยนแปลงไป โดยระบุทิศทาง การพัฒนาอย่างชัดเจน ส่งผลให้การพัฒนาประเทศตั้งแต่ระดับทิศทาง โครงสร้าง นโยบาย ตลอดจนกลยุทธและกลไกในการขับเคลื่อนไปสู่การปฏิบัติมีความเชื่อมโยงกันทุกระดับ และจะเป็นพลังในการนำพาประเทศไปสู่การบรรลุเป้าหมายระยะยาวอย่างเป็นรูปธรรม ทั้งนี้ ประเด็นการพัฒนาสำคัญนอกเหนือจากที่ระบุในแผนพัฒนาเศรษฐกิจและสังคมแห่งชาติ จะยังคงได้รับการเน้นย้ำให้ความสำคัญและดูแลขับเคลื่อนผ่านแผนระดับ ๒ อื่นที่อยู่ในระนาบเดียวกัน โดยแผนระดับที่ ๒ ทั้ง ๔ แผน จะเป็นกลไกที่ช่วยถ่ายทอดแนวทางการขับเคลื่อนประเทศในมิติต่าง ๆ ภายใต้ยุทธศาสตร์ชาติไปสู่การปฏิบัติใน แผนระดับที่ ๓ ซึ่งเป็นแผนเชิงปฏิบัติที่ระบุการดำเนินงานภายใต้แผนงานโครงการที่มีความชัดเจนตามภารกิจของหน่วยงานรัฐเพื่อที่จะสนับสนุนให้แผนระดับที่ ๒ และยุทธศาสตร์ชาติให้บรรลุเป้าหมายที่กำหนดไว้บนความสอดคล้องเชื่อมโยงกันของแผนทุกระดับ

ดังนั้น เพื่อให้แผนพัฒนาเศรษฐกิจและสังคมแห่งชาติ ฉบับที่ ๑๓ (พ.ศ. ๒๕๖๖ - ๒๕๗๐) สามารถระบุทิศทางและประเด็นการพัฒนาที่ประเทศควรให้ความสำคัญและมุ่งดำเนินการในระยะ ๕ ปีที่สองของยุทธศาสตร์ชาติ จึงจำเป็นต้องมีการปรับกระบวนการทัศน์ในการจัดทำแผนพัฒนาฯ ฉบับที่ ๑๓ (พ.ศ. ๒๕๖๖ - ๒๕๗๐) ให้เป็นแผนที่มีความชัดเจนในการกำหนดทิศทางและเป้าหมายการพัฒนาประเทศที่ต้องการมุ่งเน้นและบรรลุผลภายในช่วงเวลาของแผน ให้สามารถชี้ชัดถึงเป้าหมายหลักที่ประเทศไทยต้องดำเนินการให้เกิดผลและเชื่อมโยงไปสู่เป้าหมายย่อยในมิติที่เกี่ยวข้องแต่ละด้านที่ต้องเร่งดำเนินการหรือต้องมีการปรับเปลี่ยนเพื่อให้เป้าหมายหลักบรรลุผล สามารถเสริมสร้างให้ประเทศสามารถปรับปรุงจุดอ่อน ลดข้อจำกัดที่มีอยู่เดิมและพัฒนาศักยภาพให้สอดคล้องกับพลวัตและเงื่อนไขใหม่ของโลก เพื่อให้ประเทศไทยสามารถเติบโตอย่างต่อเนื่องและยั่งยืน ท่ามกลางกระแสการเปลี่ยนแปลงความไม่แน่นอน และความซับซ้อนที่มากขึ้นของโลกยุคใหม่

แผนพัฒนาฯ ฉบับที่ ๑๓ จึงได้ถูกจัดทำขึ้น ให้เป็นแผนที่มีความชัดเจนในการกำหนดทิศทางและเป้าหมายการพัฒนาประเทศที่ต้องการมุ่งเน้น โดยเริ่มต้นจากการสังเคราะห์ วิเคราะห์แนวโน้ม พร้อมทั้งผลกระทบจากการเปลี่ยนแปลงที่อาจเกิดขึ้นทั้งภายในประเทศ ภูมิภาค และระดับโลก เพื่อประเมินความท้าทายและโอกาสในการพัฒนาประเทศภายใต้บริบทเงื่อนไขข้อจำกัดที่ประเทศไทยต้องเผชิญ อันเนื่องมาจากการเปลี่ยนแปลงดังกล่าว โดยพิจารณาองค์ประกอบของการพัฒนาประเทศในมิติต่าง ๆ ที่มีความเชื่อมโยงหรือเป็นองค์ประกอบของประเด็นยุทธศาสตร์ที่ระบุไว้ในยุทธศาสตร์ชาติอย่างรอบด้าน ก่อนนำมาสู่การกำหนดจุดเน้นเชิงเป้าหมายที่ประเทศไทยต้องให้ความสำคัญและมุ่งเน้นดำเนินงานให้บรรลุผลในระยะของแผนพัฒนาฯ เพื่อให้ประเทศพร้อมเติบโตอย่างยั่งยืนและสามารถบรรลุเป้าหมายการพัฒนาประเทศภายใต้ยุทธศาสตร์ชาติได้อย่างสัมฤทธิ์ผล

๒.๒ วัตถุประสงค์และเป้าหมายการพัฒนา

การพัฒนาประเทศในระยะ ๕ ปี ของแผนพัฒนาฯ ฉบับที่ ๑๓ ให้สามารถก้าวข้ามความท้าทายที่เป็นอุปสรรคต่อการบรรลุเป้าหมายตามยุทธศาสตร์ชาติ จำเป็นจะต้องเร่งแก้ไขจุดอ่อนและข้อจำกัดของประเทศที่มีอยู่เดิมรวมทั้งเพิ่มศักยภาพในการรับมือกับความเสี่ยงสำคัญที่มาจาก การเปลี่ยนแปลงของบริบททั้งจากภายนอกและภายใน ตลอดจนการเสริมสร้างความสามารถในการสร้างสรรค์ประโยชน์จากโอกาสที่เกิดขึ้นได้อย่างเหมาะสมและทันทั่วถึง ด้วยเหตุนี้ การกำหนดทิศทางการพัฒนาประเทศในระยะของแผนพัฒนาฯ ฉบับที่ ๑๓ จึงมีวัตถุประสงค์เพื่อ พลิกโฉมประเทศไทยสู่ "สังคมก้าวหน้า เศรษฐกิจ สร้างมูลค่าอย่างยั่งยืน" ซึ่งหมายถึงการสร้างการเปลี่ยนแปลงที่ครอบคลุมตั้งแต่ระดับโครงสร้าง นโยบายและกลไก เพื่อมุ่งเสริมสร้างสังคมที่ก้าวทันพลวัตของโลก และเกื้อหนุนให้คนไทยมีโอกาสที่จะพัฒนาตนเองได้อย่างเต็มศักยภาพ พร้อมกับการยกระดับกิจกรรมการผลิตและการให้บริการให้สามารถสร้างมูลค่าเพิ่มที่สูงขึ้นโดยอยู่บนพื้นฐานของความยั่งยืนทางสิ่งแวดล้อม

เพื่อให้เป็นไปตามวัตถุประสงค์ข้างต้น แผนพัฒนาฯ ฉบับที่ ๑๓ จึงได้กำหนด **เป้าหมายหลักของการพัฒนาจำนวน ๕ ประการ** ประกอบด้วย

๑) การปรับโครงสร้างการผลิตสู่เศรษฐกิจฐานนวัตกรรม มุ่งยกระดับขีดความสามารถในการแข่งขันของภาคการผลิตและบริการสำคัญ ผ่านการผลักดันส่งเสริมการสร้างมูลค่าเพิ่มโดยใช้นวัตกรรม เทคโนโลยี และความคิดสร้างสรรค์ ที่ตอบโจทย์พัฒนาการของสังคมยุคใหม่และเป็นมิตรต่อสิ่งแวดล้อม พร้อมทั้งให้ความสำคัญกับการเชื่อมโยงเศรษฐกิจท้องถิ่นและผู้ประกอบการรายย่อยกับห่วงโซ่มูลค่าของภาคการผลิตและบริการเป้าหมาย รวมถึงพัฒนาระบบนิเวศที่ส่งเสริมการค้าการลงทุนและนวัตกรรม

๒) การพัฒนาคนสำหรับโลกยุคใหม่ มุ่งพัฒนาให้คนไทยมีทักษะและคุณลักษณะที่เหมาะสมกับโลกยุคใหม่ ทั้งทักษะในด้านความรู้ ทักษะทางพฤติกรรม และคุณลักษณะตามบรรทัดฐานที่ดีของสังคม และเร่งรัดการเตรียมพร้อมกำลังคนให้มีคุณภาพสอดคล้องกับความต้องการของตลาดแรงงาน และเอื้อต่อการปรับโครงสร้างเศรษฐกิจไปสู่ภาคการผลิตและบริการเป้าหมายที่มีศักยภาพและผลิตภาพสูงขึ้น รวมทั้งให้ความสำคัญกับการสร้างหลักประกันและความคุ้มครองทางสังคมที่สามารถส่งเสริมความมั่นคงในชีวิต

๓) การมุ่งสู่สังคมแห่งโอกาสและความเป็นธรรม มุ่งลดความเหลื่อมล้ำทางเศรษฐกิจและสังคม ทั้งในเชิงรายได้ พื้นที่ ความมั่งคั่ง และการแข่งขันของภาคธุรกิจ ด้วยการสนับสนุนช่วยเหลือกลุ่มเปราะบางและผู้ด้อยโอกาสให้มีโอกาสในการเลื่อนสถานะทางเศรษฐกิจและสังคม กระจายโอกาสทางเศรษฐกิจและจัดให้มีบริการสาธารณะที่มีคุณภาพอย่างทั่วถึงและเท่าเทียมในทุกพื้นที่ พร้อมทั้งเพิ่มโอกาสในการแข่งขันของภาคธุรกิจให้เปิดกว้างและเป็นธรรม

๔) การเปลี่ยนผ่านการผลิตและบริโภคไปสู่ความยั่งยืน มุ่งลดการก่อกมลพิษควบคู่ไปกับการผลักดันให้เกิดการใช้ทรัพยากรธรรมชาติอย่างมีประสิทธิภาพและสอดคล้องกับขีดความสามารถในการรองรับของระบบนิเวศ ตลอดจนลดปริมาณการปล่อยก๊าซเรือนกระจกเพื่อให้ประเทศไทยบรรลุเป้าหมายความเป็นกลางทางคาร์บอนภายในปี ๒๕๙๓ และบรรลุเป้าหมายการปล่อยก๊าซเรือนกระจกสุทธิเป็นศูนย์ภายในปี ๒๖๐๘

๕) การเสริมสร้างความสามารถของประเทศในการรับมือกับการเปลี่ยนแปลงและความเสี่ยงภายใต้บริบทโลกใหม่ มุ่งสร้างความพร้อมในการรับมือและแสวงหาโอกาสจากการเป็นสังคมสูงวัย การเปลี่ยนแปลงสภาพภูมิอากาศ ภัยโรคระบาด และภัยคุกคามทางไซเบอร์ พัฒนาโครงสร้างพื้นฐานและกลไกทางสถาบันที่เอื้อต่อการเปลี่ยนแปลงสู่ดิจิทัล รวมทั้งปรับปรุงโครงสร้างและระบบการบริหารงานของภาครัฐให้สามารถตอบสนองต่อการเปลี่ยนแปลงของบริบททางเศรษฐกิจ สังคม และเทคโนโลยี ได้อย่างทันเวลา มีประสิทธิภาพ และมีธรรมาภิบาล

๒.๓ หมายเหตุการพัฒนา

เพื่อถ่ายทอดเป้าหมายหลักไปสู่ภาพของการขับเคลื่อนที่ชัดเจนในลักษณะของวาระการพัฒนาที่เอื้อให้เกิดการทำงานร่วมกันของหลายหน่วยงานและหลายภาคส่วนในการผลักดันการพัฒนาเรื่องใดเรื่องหนึ่งให้เกิดผลได้อย่างเป็นรูปธรรม แผนพัฒนาฯ ฉบับที่ ๑๓ จึงได้กำหนด หมายเหตุการพัฒนา จำนวน ๑๓ หมายเหตุ ซึ่งเป็นการบ่งบอกถึงสิ่งที่ประเทศไทยปรารถนาจะ 'เป็น' หรือมุ่งหวังจะ 'มี' เพื่อสะท้อนประเด็นการพัฒนาที่มีลำดับความสำคัญสูงต่อการพลิกโฉมประเทศไทยสู่ "สังคมก้าวหน้า เศรษฐกิจสร้างมูลค่าอย่างยั่งยืน" โดยหมายเหตุทั้ง ๑๓ ประการ แบ่งออกได้เป็น ๔ มิติ มีดังนี้

๑) มิติภาคการผลิตและบริการเป้าหมาย

หมายเหตุที่ ๑ ไทยเป็นประเทศชั้นนำด้านสินค้าเกษตรและเกษตรแปรรูปมูลค่าสูง

ภาคเกษตรและอุตสาหกรรมการแปรรูปผลผลิตทางการเกษตรเป็นแหล่งรายได้และการจ้างงานที่สำคัญ อย่างไรก็ตามภาคการเกษตรและอุตสาหกรรมแปรรูปการเกษตรของไทยกำลังเผชิญกับความท้าทายหลายประการที่อาจลดทอนความสามารถในการแข่งขัน อาทิ การแข่งขันด้านราคาที่สูงขึ้นในกลุ่มสินค้าที่มูลค่าเพิ่มต่ำ การเปลี่ยนแปลงสภาพภูมิอากาศ มาตรฐานด้านความปลอดภัยในระดับนานาชาติที่เข้มงวดขึ้นต้นทุนในการจัดหาวัตถุดิบเพื่อการเกษตรและค่าจ้างแรงงานที่เพิ่มสูงขึ้นในขณะเดียวกัน ความก้าวหน้าของเทคโนโลยี โดยเฉพาะเทคโนโลยีชีวภาพ เทคโนโลยีอันทันสมัย และเทคโนโลยีดิจิทัลจะเป็นเครื่องมือสำคัญที่ภาคการเกษตรและอุตสาหกรรมแปรรูปการเกษตรสามารถนำมาใช้จัดการกับความเสี่ยงและข้อจำกัดข้างต้นและยังเป็นโอกาสในการเพิ่มมูลค่าของผลผลิต ซึ่งจะนำไปสู่การยกระดับรายได้ของเกษตรกรและผู้ประกอบการแปรรูปรวมทั้งการใช้ทรัพยากรธรรมชาติในการเกษตรที่มีประสิทธิภาพ

หมายเหตุที่ ๒ ไทยเป็นจุดหมายของการท่องเที่ยวที่เน้นคุณภาพและความยั่งยืน

การท่องเที่ยวเป็นภาคบริการที่สำคัญของไทย โดยสร้างมูลค่าเพิ่มสูงถึงร้อยละ ๑๘ ของ GDP มีการจ้างงานกว่า ๘.๓ ล้านตำแหน่ง และมีห่วงโซ่อุปทานขนาดใหญ่ที่เชื่อมโยงไปยังหลายอุตสาหกรรมการท่องเที่ยวจึงเป็นหนึ่งในกลไกขับเคลื่อนเศรษฐกิจที่สำคัญของประเทศมาอย่างต่อเนื่อง แต่ด้วยรูปแบบกิจกรรมและการดำเนินธุรกิจการท่องเที่ยวของไทยที่ผ่านมาเน้นให้ความสำคัญกับการสร้างรายได้อย่างรวดเร็วจากการดึงดูดนักท่องเที่ยวต่างชาติปริมาณมาก ๆ ซึ่งส่งผลให้เกิดความเสื่อมโทรมของสิ่งแวดล้อมและแหล่งท่องเที่ยวอย่างรวดเร็ว เมื่อประกอบกับสถานการณ์แพร่ระบาดของโรคโควิด-๑๙ ที่ส่งผลกระทบต่อกิจกรรมทางเศรษฐกิจ โดยเฉพาะธุรกิจภาคบริการที่เกี่ยวข้องเนื่องกับการท่องเที่ยวหยุดชะงักทั่วโลกและอาจทำให้รูปแบบของตลาดการท่องเที่ยวต้องเปลี่ยนแปลงไปในระยะยาว เมื่อพิจารณาประกอบกับบริบทความเปลี่ยนแปลงทางเศรษฐกิจและสังคมในระดับโลกที่ส่งผลให้รูปแบบการเดินทางและพฤติกรรมนักท่องเที่ยวเปลี่ยนไป ก่อให้เกิดโอกาสในการใช้จุดเด่นและความสร้างสรรค์เพื่อพลิกฟื้นรูปแบบการท่องเที่ยวไทยสู่ท่องเที่ยวที่มีมูลค่าสูง มีเอกลักษณ์ บนพื้นฐานของความรับผิดชอบต่อสังคมและสิ่งแวดล้อมเพื่อให้แหล่งท่องเที่ยวและทรัพยากรธรรมชาติได้รับการฟื้นฟู อันเป็นการมุ่งเน้นสู่การเจริญเติบโตอย่างยั่งยืน

หมายเหตุที่ ๓ ไทยเป็นฐานการผลิตยานยนต์ไฟฟ้าที่สำคัญของโลก

ประเทศไทยเป็นฐานการผลิตยานยนต์สันดาปภายในที่สำคัญแห่งหนึ่งของโลก อย่างไรก็ตามอุตสาหกรรมยานยนต์เป็นภาคการผลิตที่จะเผชิญการเปลี่ยนแปลงของเทคโนโลยีที่พลิกผันที่สุด ประกอบกับแนวโน้มความพยายามในการลดก๊าซเรือนกระจกระดับโลก ส่งผลให้หลายประเทศมีนโยบายที่จะยกเลิกการใช้ยานยนต์ที่ใช้เชื้อเพลิงฟอสซิลในอนาคตอันใกล้ ดังนั้น การสนับสนุนให้เกิดการปรับนิเวศของอุตสาหกรรมยานยนต์ของไทยไปสู่ยานยนต์ไฟฟ้าจะเป็นโอกาสในการพัฒนาขีดความสามารถในการแข่งขันและเพิ่มการจ้างงานในอนาคต นอกจากนี้การเปลี่ยนผ่านของการใช้รถยนต์ภายในประเทศไปสู่การใช้ยานยนต์ไฟฟ้า ยังจะช่วยลดปริมาณการปล่อยมลพิษอากาศและก๊าซเรือนกระจกได้อีกด้วย

หมายเหตุที่ ๔ ไทยเป็นศูนย์กลางทางการแพทย์และสุขภาพมูลค่าสูง

อุตสาหกรรมและบริการทางการแพทย์และสุขภาพครบวงจรเป็นการต่อยอดจากธุรกิจการรักษายาบาลและการท่องเที่ยวเชิงสุขภาพที่ประเทศไทยมีฐานเดิมที่แข็งแกร่งและมีห่วงโซ่อุปทานเชื่อมโยงต่อเนื่องครอบคลุมหลายอุตสาหกรรม ซึ่งแม้โลกจะเกิดวิกฤตการณ์แพร่ระบาดของโรคโควิด-๑๙ ประเทศไทยก็ยังได้รับการยอมรับในระดับสากลถึงระบบสาธารณสุขที่มีประสิทธิภาพและสามารถรับมือกับการแพร่ระบาดได้เป็นอย่างดี อุตสาหกรรมและบริการทางการแพทย์และสุขภาพครบวงจรของไทยจึงมีศักยภาพที่จะเป็นกำลังหลักในการขับเคลื่อนเศรษฐกิจในอนาคต โดยสามารถใช้ประโยชน์จากโอกาสที่มาพร้อมกับความก้าวหน้าทางเทคโนโลยีกระแสความตระหนักถึงความสำคัญของสุขภาพ รวมถึงการเข้าสู่สังคมสูงวัยทั่วโลกที่ส่งผลให้เกิดความต้องการสินค้าและบริการทางการแพทย์ และการดูแลสุขภาพมีความเฉพาะทางและมีคุณภาพเพิ่มสูงขึ้น ซึ่งต้องอาศัยการสนับสนุนการลงทุนในงานวิจัยและพัฒนาผลิตภัณฑ์ทางการแพทย์ให้มีคุณภาพสูงและได้มาตรฐานสากล รวมถึงการต่อยอดองค์ความรู้และใช้ประโยชน์จากเทคโนโลยีเพื่อยกระดับการให้บริการทางการแพทย์และการส่งเสริมสุขภาพขั้นสูงอย่างต่อเนื่อง พร้อมทั้งพัฒนาคุณภาพและศักยภาพของระบบสาธารณสุขในภาพรวมให้เพียงพอและมีการกระจายตัวบุคลากรและทรัพยากรด้านสาธารณสุขอย่างเหมาะสม

หมายเหตุที่ ๕ ไทยเป็นประตูการค้าการลงทุนและยุทธศาสตร์ทางโลจิสติกส์ที่สำคัญของภูมิภาค

ความได้เปรียบด้านภูมิรัฐศาสตร์และศักยภาพทางเศรษฐกิจของประเทศไทย และแนวโน้มการขับเคลื่อนภายใต้แนวคิดภูมิภาคนิคม (Regionalism) ประกอบกับไทยเป็นประเทศที่มีแนวระเบียงเศรษฐกิจระดับภูมิภาคพาดผ่านมากที่สุด มีเส้นทางคมนาคมขนส่งและโลจิสติกส์ที่ครอบคลุมได้มาตรฐานและโครงสร้างพื้นฐานที่มีคุณภาพเชื่อมโยงพื้นที่เศรษฐกิจหลักทั้งในประเทศและแนวชายแดนรอบด้าน มีฐานเศรษฐกิจเชื่อมโยงกับห่วงโซ่มูลค่าโลก พร้อมทั้งมีความพร้อมด้านสิ่งอำนวยความสะดวกทางการค้าและการลงทุนระหว่างประเทศ ส่งผลให้ประเทศไทยมีโอกาสพัฒนาสู่การเป็นประตูการค้าการลงทุนที่สำคัญของภูมิภาคหากการเพิ่มประสิทธิภาพการขนส่งและการเชื่อมโยงโครงข่ายโลจิสติกส์ในอาเซียนอย่างไร้รอยต่อ

หมายเหตุที่ ๖ ไทยเป็นศูนย์กลางอุตสาหกรรมอิเล็กทรอนิกส์อัจฉริยะและอุตสาหกรรมดิจิทัลของอาเซียน

ประเทศไทยมีฐานอุตสาหกรรมอิเล็กทรอนิกส์ที่เข้มแข็ง โดยมีการส่งออกสินค้าอิเล็กทรอนิกส์คิดเป็นมูลค่ากว่าร้อยละ ๑๕.๔ ของการส่งออกทั้งหมดมีโครงสร้างพื้นฐานด้านดิจิทัลที่ครอบคลุมประชากรส่วนใหญ่ของประเทศและมีคุณภาพสูง รวมทั้งมีตลาดอุปกรณ์อิเล็กทรอนิกส์และบริการด้านดิจิทัลขนาดใหญ่อันดับต้น ๆ ของอาเซียน อย่างไรก็ตาม ห่วงโซ่มูลค่าในประเทศไทยส่วนใหญ่เป็นกิจกรรมที่สร้างมูลค่าเพิ่มต่ำ อาทิ การรับจ้างผลิต และยังขาดการพัฒนาองค์ความรู้ด้านเทคโนโลยีในเชิงพาณิชย์เป็นของตนเอง และโดยที่การเปลี่ยนผ่านสู่ยุคดิจิทัล (Digital Transformation) ได้ผลักดันให้ภาครัฐ ภาคเอกชน และภาคประชาชนต้องมีการใช้งานเทคโนโลยีดิจิทัล ทั้งในมิติด้านเศรษฐกิจและในชีวิตประจำวันมากขึ้น ในช่วงระยะเวลาของแผนพัฒนาฉบับที่ ๑๓ จึงเป็นโอกาสที่สำคัญของประเทศในการปรับบทบาท จากหนึ่งในห่วงโซ่ที่เปราะบางและสร้างมูลค่าได้ต่ำสู่ การเป็นฐานการผลิตสินค้าขั้นสูงและบริการที่เกี่ยวข้องกับเทคโนโลยีดิจิทัลเพื่อยกระดับผลิตภาพสร้างมูลค่าเพิ่ม และเกื้อหนุนการเปลี่ยนแปลงทางดิจิทัลในทุกภาคส่วน

๒) มิติโอกาสและความเสมอภาคทางเศรษฐกิจและสังคม

หมายเหตุที่ ๗ ไทยมีวิสาหกิจขนาดกลางและขนาดย่อมที่เข้มแข็ง มีศักยภาพสูงและสามารถแข่งขันได้

เศรษฐกิจไทยขับเคลื่อนโดย SMEs ถึงร้อยละ ๔๓.๒ และมีการจ้างงานกว่า ๑๑ ล้านคน แต่ SMEs ส่วนใหญ่มีข้อจำกัดทั้งในด้านการเข้าถึงแหล่งเงินทุน การจัดหาแรงงาน และการแข่งขันกับธุรกิจขนาดใหญ่ อีกทั้งยังมีแนวโน้มที่จะต้องเผชิญการแข่งขันที่รุนแรงมากขึ้นจากการเปลี่ยนแปลงอย่างรวดเร็วของเทคโนโลยีสารสนเทศและการสื่อสาร ซึ่งอาจส่งผลให้ผู้บริโภคเปลี่ยนพฤติกรรมการบริโภคได้อย่างรวดเร็ว และยังเปิดโอกาสให้ผู้ประกอบการรายใหม่สามารถเข้ามาแข่งขันในตลาดได้ง่ายขึ้น นอกจากนี้ สภาพเศรษฐกิจโลกที่ชะลอตัวยังเป็นปัจจัยเสี่ยงสำคัญที่ส่งผลให้ SMEs จำนวนมากได้รับผลกระทบและมีแนวโน้มต้องปิดกิจการส่งผลต่อการจ้างงานและคุณภาพชีวิตของประชาชนในที่สุด การเพิ่มโอกาสและเร่งพัฒนาศักยภาพของ SMEs ให้สามารถใช้เทคโนโลยีและนวัตกรรมในการดำเนินธุรกิจตลอดกระบวนการ และสามารถปรับตัวสู่ธุรกิจใหม่ที่มีแนวโน้มความต้องการมากขึ้นและสอดคล้องกับทิศทางการพัฒนาประเทศ อาทิ สินค้าที่เป็นมิตรต่อสิ่งแวดล้อม จะช่วยลดทอนความเสี่ยงดังกล่าว พร้อมทั้งลดความเหลื่อมล้ำในด้านรายได้ ความมั่งคั่ง เพิ่มการแข่งขันในตลาดซึ่งเป็นปัจจัยสำคัญที่จะนำไปสู่การยกระดับผลิตภาพพัฒนาเทคโนโลยีและนวัตกรรมอย่างต่อเนื่อง และเสริมสร้างความสามารถในการแข่งขันของประเทศในระยะยาว

หมายเหตุที่ ๘ ไทยมีพื้นที่และเมืองอัจฉริยะที่น่าอยู่ ปลอดภัย เติบโตได้อย่างยั่งยืน

ฐานเศรษฐกิจหลักของประเทศอยู่ในพื้นที่กรุงเทพมหานครและปริมณฑล และภาคตะวันออกโดยมีกรุงเทพมหานครเป็นเมืองโตเดี่ยว ซึ่งมีระดับการพัฒนาทางเศรษฐกิจและโครงสร้างพื้นฐานที่สูงกว่าเมืองหลักอื่น ๆ ของประเทศอย่างมาก ส่งผลให้เกิดความเหลื่อมล้ำเชิงพื้นที่ ซึ่งนำไปสู่ความเหลื่อมล้ำในมิติด้านโอกาสอื่น ๆ ทั้งด้านการทำงาน รายได้ และการเข้าถึงการศึกษาและบริการสาธารณสุขที่มีคุณภาพ ความเหลื่อมล้ำเชิงพื้นที่จึงเป็นข้อจำกัดในการพัฒนาประเทศไทยมาโดยตลอด อย่างไรก็ตาม พื้นที่ในภาคต่าง ๆ ของประเทศมีศักยภาพและโอกาสที่สามารถนำมาสร้างมูลค่าเพิ่มเพื่อสนับสนุนการขับเคลื่อนเศรษฐกิจของภาคและประเทศโดยรวม ในขณะที่ความก้าวหน้าเทคโนโลยีดิจิทัลที่สามารถช่วยให้การกระจายกิจกรรมทางเศรษฐกิจเป็นไปได้ง่ายขึ้น การย้ายถิ่นฐานของแรงงานกลับสู่ท้องถิ่นต่างจังหวัดจากวิกฤตโควิด-๑๙ และกระแสการให้ความสำคัญกับเศรษฐกิจระดับภูมิภาค (Regionalization) จะเป็นทั้งโอกาสและแรงผลักดันในการพัฒนาพื้นที่ทั้งในแง่ของการส่งเสริมการค้าการลงทุน การเสริมสร้างศักยภาพของท้องถิ่นและชุมชนเพื่อรองรับกิจกรรมทางเศรษฐกิจ การยกระดับคุณภาพของบริการสาธารณะในพื้นที่และการพัฒนาพื้นที่ให้น่าอยู่และมีคุณภาพชีวิตที่เป็นมิตรต่อสิ่งแวดล้อม

หมายเหตุที่ ๙ ไทยมีความยากจนข้ามรุ่นลดลง และมีความคุ้มครองทางสังคมที่เพียงพอเหมาะสม

แม้ว่าสัดส่วนคนจนโดยรวมจะลดลงอย่างต่อเนื่อง แต่ประเทศไทยยังคงมีคนจนจำนวนหนึ่งที่ติดอยู่กับกับดักความยากจนเรื้อรังและ/หรือข้ามรุ่น โดยที่ผลประโยชน์จากการเจริญเติบโตทางเศรษฐกิจกระจายไปไม่ถึง และยังคงซ้ำเติมด้วยการเปลี่ยนแปลงต่าง ๆ อาทิ วิกฤตเศรษฐกิจ อัตราการพึ่งพิงในครัวเรือนที่สูงขึ้น และการเข้าไม่ถึงเทคโนโลยี ที่อาจลดทอนโอกาสในการขยับสถานะ ซึ่งจะส่งผลโดยตรงต่อความเหลื่อมล้ำ โดยเฉพาะเมื่อความยากจนและขาดทุนส่งผ่านไปยังรุ่นลูกหลาน ในขณะที่มีคนใกล้ชิดและกลุ่มเปราะบาง โดยเฉพาะแรงงานนอกระบบซึ่งมีแนวโน้มเพิ่มสูงขึ้นทั้งแบบดั้งเดิมและแบบใหม่ (gig workers) จำเป็นต้องได้รับความคุ้มครองที่เพียงพอเหมาะสมเพื่อลดความเสี่ยงและสร้างความมั่นคงทางรายได้ทั้งนี้ ความก้าวหน้าทางเทคโนโลยีดิจิทัลและระบบข้อมูลสารสนเทศ ถือเป็นเครื่องมือสำคัญที่จะช่วยระบุกลุ่มเป้าหมาย ปัญหา และความจำเป็น นำไปสู่การออกแบบนโยบายช่วยเหลือครอบครัวยากจนข้ามรุ่นได้อย่างเฉพาะเจาะจง แก้ไขปัญหาได้อย่างตรงจุด และสามารถสร้างแต้มต่อได้อย่างเหมาะสมรวมถึงสามารถออกแบบระบบประกันสังคมให้สอดคล้องเหมาะสมกับความต้องการและรูปแบบการทำงานที่เปลี่ยนไป

ก) มิติตความยั่งยืนของทรัพยากรธรรมชาติและสิ่งแวดล้อม

หมวดหมู่ที่ ๑๐ ไทยมีเศรษฐกิจหมุนเวียนและสังคมคาร์บอนต่ำ

ขยะ น้ำเสีย มลพิษ อากาศ และก๊าซเรือนกระจก ถือเป็นผลพลอยได้จากกระบวนการผลิตและบริการ ซึ่งในปัจจุบันได้ส่งผลกระทบต่อสิ่งแวดล้อมในระดับที่ก่อให้เกิดอันตรายต่อสุขภาพอนามัย และทำลายความยั่งยืนของทรัพยากรธรรมชาติ โดยปริมาณขยะและน้ำเสียที่มีปริมาณสูงเกินกว่าความสามารถในการกำจัด ได้เล็ดรอดออกสู่สิ่งแวดล้อมจนเป็นผลเสียต่อคุณภาพน้ำในแหล่งน้ำและสิ่งมีชีวิตในทะเล ในขณะเดียวกัน มลพิษอากาศ PM ๒.๕ ซึ่งมีแหล่งที่มาสำคัญจากการจราจรและเผาพื้นที่เกษตร ส่งผลให้หลายพื้นที่ของประเทศไทยต้องเผชิญกับปัญหาคุณภาพอากาศที่เป็นอันตรายต่อสุขภาพเป็นประจำทุกปี นอกจากนี้ปริมาณก๊าซเรือนกระจกของทั้งโลกที่ยังคงมีแนวโน้มเพิ่มสูงขึ้น จะทำให้การเปลี่ยนแปลงสภาพภูมิอากาศมีความรุนแรงเพิ่มขึ้นในอนาคต อย่างไรก็ตาม มาตรการต่างๆ ที่ดำเนินการได้ส่งผลให้การจัดการปัญหาทางสิ่งแวดล้อมทั้ง ๔ ประการอย่างยั่งยืนสามารถทำได้ด้วยต้นทุนที่ลดต่ำลงเรื่อย ๆ และยังเป็นโอกาสในการสร้างมูลค่าเพิ่มทางเศรษฐกิจได้ในอีกทางหนึ่งด้วย โดยเทคโนโลยีการรีไซเคิลและการบำบัดน้ำเสียทำให้สามารถนำวัสดุหลายประเภทและน้ำที่รีไซเคิลแล้วมาหมุนเวียนใช้ประโยชน์ได้ใหม่ เทคโนโลยีชีวภาพสามารถนำมาใช้เพิ่มมูลค่าวัสดุเหลือใช้ทางการเกษตรเพื่อลดความจำเป็นในการเผาพื้นที่ของเกษตรกรนอกจากนี้ พลังงานหมุนเวียนและยานยนต์ไฟฟ้าจะเป็นโอกาสในการลดก๊าซเรือนกระจกและมลพิษอากาศได้อย่างมหาศาล

หมวดหมู่ที่ ๑๑ ไทยสามารถลดความเสี่ยงและผลกระทบจากภัยธรรมชาติและ การเปลี่ยนแปลงสภาพภูมิอากาศ

ที่ผ่านมาภัยธรรมชาติหลายประเภท โดยเฉพาะ อุทกภัย ภัยแล้ง วัตภัย ไฟป่า และการกัดเซาะชายฝั่ง เป็นสาเหตุที่ก่อให้เกิดความสูญเสียเป็นประจำทุกปี ทั้งต่อชีวิตและทรัพย์สิน ทรัพยากรธรรมชาติและมูลค่าทางเศรษฐกิจ นอกจากนี้ การเปลี่ยนแปลงสภาพภูมิอากาศมีแนวโน้มที่จะส่งผลกระทบต่อภัยธรรมชาติขั้นต้น ทวีความถี่และระดับความรุนแรงเพิ่มขึ้น พร้อมกันนั้น การเปลี่ยนแปลงสภาพภูมิอากาศยังอาจทำให้ภัยธรรมชาติประเภทอื่น ๆ ที่ไม่ได้ส่งผลกระทบต่อประเทศไทยมากเท่าใดนักในปัจจุบัน กลายเป็นภัยคุกคามที่สำคัญในอนาคต อาทิ การเกิดน้ำท่วมพื้นที่ชายฝั่งอันเนื่องมาจากระดับน้ำทะเลที่เพิ่มสูงขึ้นและสภาพอากาศร้อนจัด นอกจากนี้ แนวโน้มการขยายตัวของเมืองที่เพิ่มขึ้นอาจยิ่งซ้ำเติมให้ความเสี่ยงของภัยธรรมชาติเพิ่มขึ้นได้หากขาดการควบคุมด้านการใช้ประโยชน์ที่ดินและพัฒนาสิ่งก่อสร้างอย่างเหมาะสม ดังนั้นการลดความเสี่ยงและผลกระทบจากภัยธรรมชาติและ การเปลี่ยนแปลงสภาพภูมิอากาศ ทั้งในมิติของการป้องกันและบรรเทาภัย รวมทั้งการปรับตัวเพื่อลดผลกระทบ จึงเป็นความท้าทายที่สำคัญยิ่งต่อการพัฒนาความยั่งยืนของประเทศในระยะต่อไป

๔) มิติตปัจจัยผลักดันการพลิกโฉมประเทศ

หมวดหมู่ที่ ๑๒ ไทยมีกำลังคนสมรรถนะสูง มุ่งเรียนรู้อย่างต่อเนื่อง ตอบโจทย์การพัฒนาแห่งอนาคต

คนเป็นรากฐานสำคัญในการขับเคลื่อนการพัฒนาประเทศ อย่างไรก็ตามคุณภาพ การศึกษาและระบบการพัฒนาทักษะแรงงานของไทยยังอยู่ในระดับต่ำ อีกทั้งยังประสบกับความเหลื่อมล้ำ ในการเข้าถึงส่งผลให้ขาดแคลนกำลังแรงงานที่สอดคล้องกับทิศทางการพัฒนาประเทศ ในระยะต่อไป ปัญหาดังกล่าวมีแนวโน้มที่จะทวีความรุนแรงมากขึ้นจากอนาคตของงานและการเปลี่ยนแปลงอย่างรวดเร็วของทาง เทคโนโลยีวิถีชีวิตและวัฒนธรรมที่มาพร้อมกับความต้องการงานและทักษะประเภทใหม่ ๆ รวมถึงทักษะทาง พฤติกรรม (Soft Skills) ภายใต้บริบทการเปลี่ยนแปลงโครงสร้างประชากรซึ่งส่งผลให้กำลังแรงงานลดลงอย่างต่อเนื่องนอกจากนี้การขาดความพร้อมทางเทคโนโลยีและความแตกต่างระหว่างพื้นที่ยังอาจทำให้ปัญหาความเหลื่อมล้ำทางการศึกษาและทักษะเพิ่มสูงมากขึ้น อย่างไรก็ตาม ความก้าวหน้าทางเทคโนโลยี การลดลงของประชากร

และการขยายตัวของความเป็นเมืองจะนำมาซึ่งโอกาสในการพัฒนาคุณภาพการศึกษาและฝึกอบรมตลอดจนส่งเสริมการเรียนรู้ตลอดชีวิต เพื่อให้สามารถผลิตและพัฒนากำลังคนที่มีสมรรถนะสูง เป็นปัจจัยพื้นฐานที่สำคัญในการเปลี่ยนผ่านประเทศไปสู่การเป็น Hi Value and Sustainable Thailand ต่อไป

หมายเหตุที่ ๑๓ ไทยมีภาครัฐที่ทันสมัย มีประสิทธิภาพ และตอบโจทย์ประชาชน

ภาครัฐมีความสำคัญต่อการขับเคลื่อนการพัฒนาประเทศในทุกมิติ อย่างไรก็ตาม ปัจจุบันภาครัฐของไทยมีขนาดใหญ่ ขาดความคล่องตัว และมีรายจ่ายประจำมาก อีกทั้งยังมีโครงสร้างการบริหารงานแบบรวมศูนย์แต่ขาดการบูรณาการระหว่างหน่วยงานขาดการมีส่วนร่วมของประชาชน และมีกฎหมายจำนวนมากที่ยังล้าสมัยและขาดการบังคับใช้ที่มีประสิทธิภาพในระยะต่อไป ปัญหาดังกล่าวมีแนวโน้มที่จะขยายตัวไปสู่ปัญหาการระดมทุนที่เพิ่มขึ้นจากการเข้าสู่สังคมสูงวัย ความเสียหายทางเศรษฐกิจจากความล่าช้าในการปรับตัวให้เท่าทันกับเศรษฐกิจฐานเทคโนโลยีและการทำงานรูปแบบใหม่ รวมไปถึงความสามารถในการตอบสนองต่อความต้องการของประชาชนที่มีอย่างจำกัดท่ามกลางกระแสการตระหนักรู้ของสาธารณชน (Public Awareness) และการขยายตัวของความเป็นเมือง ดังนั้น ภาครัฐจึงจำเป็นต้องปรับโครงสร้างและการบริหารงานให้มีความยืดหยุ่นคล่องตัวและมีสมรรถนะสูงโดยอาศัยโอกาสจากความก้าวหน้าทางเทคโนโลยีในการปรับปรุงกระบวนการงาน พัฒนาระบบข้อมูล และอำนวยความสะดวกในการให้บริการสาธารณะ ตลอดจนมุ่งปรับปรุงกฎหมายที่เป็นอุปสรรคต่อการปรับโครงสร้างและพลิกโฉมประเทศในมิติต่าง ๆ และส่งเสริมศักยภาพของทุกภาคส่วนในการเข้ามามีส่วนร่วมในการพัฒนาประเทศ

๓. เป้าหมายการพัฒนาที่ยั่งยืน (Sustainable Development Goals: SDGs)

เป้าหมายการพัฒนาแห่งสหัสวรรษ Sustainable Development Goals (SDGs)

การพัฒนาในด้านอุตสาหกรรม วิทยาศาสตร์และเทคโนโลยีในช่วง ๔ ทศวรรษที่ผ่านมา เป็นการพัฒนาที่ก่อให้เกิดผลกระทบและความเสียหายต่อทรัพยากรโลกเป็นอย่างมาก เมื่อปี ๒๕๔๓ ประเทศไทยและประเทศต่าง ๆ ทั่วโลก รวม ๑๘๙ ประเทศ จึงรวมตัวกันในการประชุมองค์การสหประชาชาติที่มหานครนิวยอร์ก สหรัฐอเมริกา และเห็นพ้องต้องกันในการตั้งเป้าหมายการพัฒนาทั้งในระดับชาติและระดับสากลที่ทุกประเทศจะดำเนินการร่วมกันให้ได้ภายในปี ๒๕๕๘ โดยเป้าหมายดังกล่าวเรียกว่า เป้าหมายการพัฒนาแห่งสหัสวรรษ หรือ Millennium Development Goals (MDGs) อันประกอบด้วย ๘ เป้าหมายหลัก คือ ๑. ขจัดความยากจนและความหิวโหย ๒. ให้เด็กทุกคนได้รับการศึกษาระดับประถมศึกษา ๓. ส่งเสริมความเท่าเทียมกันทางเพศและบทบาทสตรี ๔. ลดอัตราการตายของเด็ก ๕. พัฒนาสุขภาพของสตรีมีครรภ์ ๖. ต่อสู้กับโรคเอดส์ มาลาเรีย และโรคสำคัญอื่น ๆ ๗. รักษาและจัดการสิ่งแวดล้อมอย่างยั่งยืน และ ๘. ส่งเสริมการเป็นหุ้นส่วนเพื่อการพัฒนา ในประชาคมโลก ระยะเวลา ๑๕ ปีที่ผ่านมา เป้าหมายการพัฒนาแห่งสหัสวรรษทั้ง ๘ ข้อ กำลังจะสิ้นสุดลง โดยประสบความสำเร็จเป็นอย่างดีในหลายประเทศ ซึ่งเพื่อให้เกิดความต่อเนื่องของการพัฒนาองค์การสหประชาชาติ จึงได้กำหนดเป้าหมายการพัฒนาขึ้นใหม่โดยอาศัยกรอบความคิดที่มองการพัฒนาเป็นมิติ (Dimensions) ของเศรษฐกิจ สังคม และสิ่งแวดล้อม ให้มีความเชื่อมโยงกัน เรียกว่า เป้าหมายการพัฒนาที่ยั่งยืน หรือ Sustainable Development Goals (SDGs) ซึ่งจะใช้เป็นทิศทางการพัฒนาตั้งแต่เดือนกันยายน ปี ๒๕๕๘ ถึงเดือนสิงหาคม ๒๕๗๓ ครอบคลุมระยะเวลา ๑๕ ปี โดยประกอบไปด้วย ๑๗ เป้าหมายคือ

เป้าหมายที่ ๑ ยุติความยากจนทุกรูปแบบในทุกที่

(๑) ภายในปี ๒๕๗๓ ขจัดความยากจนขั้นรุนแรงทั้งหมด ซึ่งในปัจจุบันวัดจากคนที่มีค่าใช้จ่ายดำรงชีพรายวันต่ำกว่า \$๑.๒๕ ต่อวัน

(๒) ภายในปี ๒๕๗๓ ลดสัดส่วนชาย หญิง และเด็กในทุกช่วงวัย ที่อยู่ภายใต้ความยากจนในทุกมิติ ตามนิยามของแต่ละประเทศให้ลดลงอย่างน้อยครึ่งหนึ่ง

(๓) ดำเนินการให้เป็นผลตามระบบและมาตรการคุ้มครองทางสังคม ที่เหมาะสมของแต่ละประเทศ และให้ครอบคลุมถึงกลุ่มที่ยากจนและเปราะบางภายในปี ๒๕๗๓

(๔) ภายในปี ๒๕๗๓ สร้างหลักประกันว่าชายและหญิงทุกคน โดยเฉพาะที่ยากจนและเปราะบาง มีสิทธิเท่าเทียมกันในทรัพยากรทางเศรษฐกิจ รวมถึงการเข้าถึงบริการขั้นพื้นฐาน การเป็นเจ้าของและควบคุมเหนือที่ดินและอสังหาริมทรัพย์ในรูปแบบอื่น มรดก ทรัพยากรธรรมชาติ เทคโนโลยีใหม่ที่เหมาะสมและบริการทางการเงิน ซึ่งรวมถึงระบบการเงินระดับฐานราก (microfinance)

(๕) ภายในปี ๒๕๗๓ สร้างภูมิคุ้มกัน และลดการเปิดรับและความเปราะบาง ต่อเหตุรุนแรงที่เกี่ยวข้องกับภูมิอากาศ และภัยพิบัติทางเศรษฐกิจ สังคมและสิ่งแวดล้อม ให้กับผู้ที่ยากจนและอยู่ในสถานการณ์เปราะบาง

โดยมีแนวทางการดำเนินการ ดังนี้

(๑) สร้างหลักประกันว่าจะมีการระดมทรัพยากรอย่างมีนัยสำคัญจากแหล่งที่หลากหลาย รวมไปถึงการยกระดับความร่วมมือเพื่อการพัฒนา เพื่อที่จะจัดให้มีแนวทางที่เพียงพอและคาดเดา ได้แก่ ประเทศกำลังพัฒนา เฉพาะอย่างยิ่งประเทศพัฒนาน้อยที่สุด ในการดำเนินงานตามแผนงานและนโยบายเพื่อ ยุติความยากจนในทุกมิติ

(๒) สร้างกรอบนโยบายที่เหมาะสมในระดับประเทศ ระดับภูมิภาค และระดับนานาชาติบนฐานของยุทธศาสตร์การพัฒนาที่สนับสนุนคนยากจน (pro-poor) และคำนึงถึงความละเอียดอ่อนเชิงเพศภาวะ (gender-sensitive) เพื่อจะสนับสนุนการเร่งการลงทุนเพื่อปฏิบัติการขจัดความยากจน

เป้าหมายที่ ๒ ยุติความหิวโหย บรรลุความมั่นคงทางอาหารและยกระดับโภชนาการ และส่งเสริมเกษตรกรรมที่ยั่งยืน

(๑) ยุติความหิวโหยและสร้างหลักประกันให้ทุกคน โดยเฉพาะ ที่ยากจนและอยู่ในภาวะเปราะบางอันรวมถึงทารกได้เข้าถึงอาหารที่ปลอดภัยมีโภชนาการ และเพียงพอตลอดทั้งปี ภายในปี ๒๕๗๓

(๒) ยุติภาวะทุพโภชนาการทุกรูปแบบและแก้ไขปัญหาความต้องการสารอาหารของหญิงวัยรุ่นหญิงตั้งครรภ์และให้นมบุตร และผู้สูงอายุ ภายในปี ๒๕๗๓ รวมถึงบรรลุเป้าหมายที่ตกลงร่วมกันระหว่างประเทศว่าด้วยภาวะแคระแกร็นและผอมแห้งในเด็กอายุต่ำกว่า ๕ ปี ภายใน ปี ๒๕๖๘

(๓) เพิ่มผลิตภาพทางการเกษตรและรายได้ของผู้ผลิตอาหารรายเล็กโดยเฉพาะผู้หญิงคนพื้นเมือง เกษตรกรแบบครอบครัว คนเลี้ยงปศุสัตว์ ชาวประมง ให้เพิ่มขึ้นเป็น ๒ เท่า โดยรวมถึงการเข้าถึงที่ดินและทรัพยากรและปัจจัยนำเข้าในการผลิต ความรู้ บริการทางการเงิน ตลาด และโอกาสสำหรับการเพิ่มมูลค่าและการจ้างงานนอกฟาร์ม อย่างปลอดภัยและเท่าเทียม ภายในปี ๒๕๗๓

(๔) สร้างหลักประกันว่าจะมีระบบการผลิตอาหารที่ยั่งยืนและดำเนินการตามแนวปฏิบัติทางการเกษตรที่มีภูมิคุ้มกันที่จะเพิ่มผลิตภาพและการผลิต ซึ่งจะช่วยรักษาระบบนิเวศ เสริมขีดความสามารถในการปรับตัวต่อการเปลี่ยนแปลงสภาพภูมิอากาศ ภาวะอากาศรุนแรง ภัยแล้ง อุทกภัย และภัยพิบัติอื่น ๆ และจะช่วยพัฒนาที่ดินและคุณภาพดินอย่างต่อเนื่อง ภายในปี ๒๕๗๓

(๕) คงความหลากหลายทางพันธุกรรมของเมล็ดพันธุ์ พืชที่ใช้เพาะปลูก สัตว์ในไร่นาและที่เลี้ยงตามบ้านเรือน และชนิดพันธุ์ตามธรรมชาติที่เกี่ยวข้องกับพืชและสัตว์เหล่านั้น รวมถึงให้มีธนาคารเมล็ดพันธุ์และพืชที่มีการจัดการที่ดีและความหลากหลาย ทั้งในระดับประเทศ ระดับภูมิภาค และระดับนานาชาติ และสร้างหลักประกันว่าจะมีการเข้าถึงและแบ่งปันผลประโยชน์ที่เกิดจากการใช้ทรัพยากรทางพันธุกรรมและองค์ความรู้ท้องถิ่นที่เกี่ยวข้องอย่างเป็นธรรมและเท่าเทียมตามที่ตกลงกันระหว่างประเทศภายในปี ๒๕๗๓

โดยมีแนวทางการดำเนินการ ดังนี้

(๑) เพิ่มการลงทุนตลอดจนการยกระดับความร่วมมือระหว่างประเทศในเรื่องโครงสร้างพื้นฐาน ในชนบท การวิจัยเกษตรและการขยายบริการ การพัฒนาเทคโนโลยี และการทำธนาคารยีนของพืชและสัตว์ เพื่อยกระดับขีดความสามารถในการผลิตสินค้าเกษตรในประเทศกำลังพัฒนา โดยเฉพาะอย่างยิ่งในประเทศพัฒนาน้อยที่สุด

(๒) แก้ไขและป้องกันการกีดกันและการบิดเบือนทางการค้าในตลาดเกษตรโลก รวมถึงทางการจัดการอุดหนุนสินค้าเกษตรเพื่อการส่งออกทุกรูปแบบและมาตรการเพื่อการส่งออกทุกแบบที่ให้ผลในลักษณะเดียวกัน โดยให้เป็นไปตามอาณัติของรอบการพัฒนาโดฮา

(๓) เลือกลงใช้มาตรการที่สร้างหลักประกันได้ว่าตลาดโลกมีอาหารและตลาดอนุพันธ์สามารถทำงานได้อย่างเหมาะสม และอำนวยความสะดวกในการเข้าถึงข้อมูลของตลาดและข้อมูลสำรองอาหารได้อย่างทันการณ์เพื่อจำกัดความผันผวนของราคาอาหารอย่างรุนแรง

เป้าหมายที่ ๓ สร้างหลักประกันว่าคนมีชีวิตที่มีสุขภาพดีและส่งเสริมสวัสดิภาพสำหรับทุกคนในทุกวัย

(๑) ลดอัตราการตายของมารดาทั่วโลก ให้ต่ำกว่า ๗๐ ต่อการเกิด มีชีพ ๑ แสนคน ภายในปี ๒๕๗๓

(๒) ยุติการตายที่ป้องกันได้ของทารกแรกเกิดและเด็กอายุต่ำกว่า ๕ ปี โดยทุกประเทศมุ่งลดอัตราการตายในทารกถึงให้ต่ำถึง ๑๒ ต่อการเกิดมีชีพพันคน และลดอัตราการตายในเด็กอายุต่ำกว่า ๕ ปีลงให้ต่ำถึง ๒๕ ต่อการเกิดมีชีพพันคน ภายในปี ๒๕๗๓

(๓) ยุติการแพร่กระจายของเอดส์ วัณโรค มาลาเรีย และโรคเขตร้อนที่ถูกละเลย และต่อสู้กับโรคตับอักเสบ โรคติดต่อทางน้ำ และโรคติดต่ออื่น ๆ ภายในปี ๒๕๗๓

(๔) ลดการตายก่อนวัยอันควรจากโรคไม่ติดต่อให้ลดลงหนึ่งในสาม ผ่านทางการป้องกันและการรักษาโรค และสนับสนุนสุขภาพจิตและความเป็นอยู่ที่ดี ภายในปี ๒๕๗๓

(๕) เสริมการป้องกันและกรรรักษาการใช้สารในทางที่ผิด ซึ่งรวมถึงการใช้ยาเสพติดในทางที่ผิดและการใช้แอลกอฮอล์ในทางอันตราย

(๖) ลดจำนวนการตายและบาดเจ็บจากอุบัติเหตุทางถนนทั่วโลกครึ่งหนึ่ง ภายในปี ๒๕๖๓

(๗) สร้างหลักประกันว่ามีการเข้าถึงบริการ ข้อมูล การให้การศึกษาเกี่ยวกับอนามัยเจริญพันธุ์โดยถ้วนหน้า รวมถึงการวางแผนครอบครัว และการผสมผสานอนามัยเจริญพันธุ์ในยุทธศาสตร์และแผนงานระดับชาติภายในปี ๒๕๗๓

(๘) บรรลุการมีหลักประกันสุขภาพถ้วนหน้า รวมถึงการป้องกันความเสี่ยงทางการเงินการเข้าถึงการบริการสาธารณสุขจำเป็นที่มีคุณภาพ และเข้าถึงยาและวัคซีนจำเป็นที่ปลอดภัย มีประสิทธิภาพและมีราคาที่สามารถซื้อหาได้

(๙) ลดจำนวนการตายและการป่วยจากสารเคมีอันตราย และจากการปนเปื้อนและมลพิษทางอากาศ น้ำ และดิน ให้ลดลงอย่างมาก ภายในปี ๒๕๗๓

โดยมีแนวทางการดำเนินการ ดังนี้

(๑) เสริมการดำเนินงานของกรอบอนุสัญญาขององค์การอนามัยโลกว่าด้วยการควบคุมยาสูบในทุกประเทศตามความเหมาะสม

(๒) สนับสนุนการวิจัยและพัฒนาวัคซีนและยาสำหรับโรคที่ติดต่อและไม่ติดต่อที่ส่งผลกระทบโดยตรงต่อประเทศกำลังพัฒนา ให้มีการเข้าถึงยาและวัคซีนจำเป็นในราคาที่สามารถซื้อหาได้ ตามปฏิญญาโดฮา ความตกลงว่าด้วยสิทธิในทรัพย์สินทางปัญญาที่เกี่ยวกับการค้าและการสาธารณสุข ซึ่งเน้นย้ำสิทธิสำหรับประเทศกำลังพัฒนาที่จะใช้บทบัญญัติในความตกลงว่าด้วยสิทธิในทรัพย์สินทางปัญญาที่เกี่ยวกับการค้าอย่างเต็มที่ ในเรื่องการผ่อนปรนเพื่อจะปกป้องสุขภาพสาธารณะและโดยเฉพาะการเข้าถึงยาโดยถ้วนหน้า

(๓) เพิ่มการใช้เงินที่เกี่ยวข้องกับสุขภาพ และการสรรหา การพัฒนา การฝึกฝน และการเก็บรักษา กำลังคนด้านสุขภาพในประเทศกำลังพัฒนา โดยเฉพาะอย่างยิ่งในประเทศพัฒนาน้อยที่สุดและรัฐกำลังพัฒนาที่เป็นเกาะขนาดเล็ก

(๔) เสริมขีดความสามารถสำหรับทุกประเทศ โดยเฉพาะอย่างยิ่งในประเทศกำลังพัฒนาในเรื่องการแจ้งเตือนล่วงหน้า การลดความเสี่ยง และการบริหารจัดการความเสี่ยงด้านสุขภาพในระดับประเทศและระดับโลก

เป้าหมายที่ ๔ สร้างหลักประกันว่าทุกคนมีการศึกษาที่มีคุณภาพอย่างครอบคลุมและเท่าเทียมและสนับสนุนโอกาสในการเรียนรู้ตลอดชีวิต

(๑) สร้างหลักประกันว่าเด็กชายและเด็กหญิงทุกคนสำเร็จการศึกษาระดับประถมศึกษาและมัธยมศึกษาที่มีคุณภาพ เท่าเทียม และไม่มีค่าใช้จ่าย นำไปสู่ผลลัพธ์ทางการเรียนรู้ที่มีประสิทธิผลภายในปี ๒๕๗๓

(๒) สร้างหลักประกันว่าเด็กชายและเด็กหญิงทุกคนเข้าถึงการพัฒนา การดูแล และการจัดการศึกษาระดับก่อนประถมศึกษา สำหรับเด็กปฐมวัยที่มีคุณภาพ ภายในปี ๒๕๗๓ เพื่อให้เด็กเหล่านั้นมีความพร้อมสำหรับการศึกษาระดับประถมศึกษา

(๓) ให้ชายและหญิงทุกคนเข้าถึงการศึกษาวิชาเทคนิค อาชีวศึกษา อุดมศึกษา รวมถึงมหาวิทยาลัย ที่มีราคาที่สามารถจ่ายได้และมีคุณภาพ ภายในปี ๒๕๗๓

(๔) เพิ่มจำนวนเยาวชนและผู้ใหญ่ที่มีทักษะที่จำเป็น รวมถึงทักษะทางเทคนิคและอาชีพสำหรับการจ้างงาน การมีงานที่ดี และการเป็นผู้ประกอบการ ภายในปี ๒๕๗๓

(๕) ขจัดความเหลื่อมล้ำทางเพศในการศึกษา และสร้างหลักประกันว่ากลุ่มที่เปราะบางซึ่งรวมถึงผู้พิการ ชนพื้นเมือง และเด็ก เข้าถึงการศึกษาและการฝึกอาชีพทุกระดับอย่างเท่าเทียม ภายในปี ๒๕๗๓

(๖) สร้างหลักประกันว่าเยาวชนทุกคนและผู้ใหญ่ในสัดส่วนสูง ทั้งชายและหญิง สามารถอ่านออกเขียนได้และคำนวณได้ ภายในปี ๒๕๗๓

(๗) สร้างหลักประกันว่าผู้เรียนทุกคนได้รับความรู้และทักษะที่จำเป็นสำหรับส่งเสริมการพัฒนาอย่างยั่งยืนรวมถึง การศึกษาสำหรับการพัฒนาอย่างยั่งยืนและการมีวิถีชีวิตที่ยั่งยืน สิทธิมนุษยชน ความเสมอภาคระหว่างเพศ การส่งเสริมวัฒนธรรมแห่งความสงบสุขและไม่ใช้ความรุนแรงการเป็นพลเมืองของโลก และความนิยมในความหลากหลายทางวัฒนธรรมและในความร่วมมือของวัฒนธรรมต่อการพัฒนาที่ยั่งยืน ภายในปี ๒๕๗๓

โดยมีแนวทางการดำเนินการ ดังนี้

(๑) สร้างและยกระดับอุปกรณ์และเครื่องมือทางการศึกษา ที่อ่อนไหวต่อเด็ก ผู้พิการและเพศสภาวะ และให้มีสภาพแวดล้อมทางการเรียนรู้ที่ปลอดภัย ปราศจากความรุนแรง ครอบคลุมและมีประสิทธิผลสำหรับทุกคน

(๒) ขยายจำนวนทุนการศึกษาในทั่วโลกที่ให้สำหรับประเทศกำลังพัฒนาโดยเฉพาะประเทศพัฒนาน้อยที่สุด รัฐกำลังพัฒนาที่เป็นเกาะขนาดเล็ก และประเทศในแอฟริกา ในการสมัครเข้าศึกษาต่อในระดับอุดมศึกษา รวมถึงการฝึกอาชีพ และโปรแกรมด้านเทคโนโลยีสารสนเทศและการสื่อสารด้านเทคนิค วิศวกรรม และวิทยาศาสตร์ ในประเทศพัฒนาแล้วและประเทศกำลังพัฒนาอื่น ๆ ภายในปี ๒๕๖๓

(๓) เพิ่มจำนวนครูที่มีคุณภาพ รวมถึงการดำเนินการผ่านความร่วมมือระหว่างประเทศ ในการฝึกอบรมครูในประเทศกำลังพัฒนา เฉพาะอย่างยิ่งในประเทศพัฒนาน้อยที่สุดและรัฐกำลังพัฒนาที่เป็นเกาะขนาดเล็ก ภายในปี ๒๕๗๓

เป้าหมายที่ ๕ บรรลุความเสมอภาคระหว่างเพศและให้อำนาจของผู้หญิงและเด็กหญิงทุกคน

(๑) ยุติการเลือกปฏิบัติทุกรูปแบบที่มีต่อผู้หญิงและเด็กหญิงในทุกที่

(๒) ขจัดความรุนแรงทุกรูปแบบที่มีต่อผู้หญิงและเด็กหญิงทั้งในที่สาธารณะและที่รโหฐานรวมถึงการค้ามนุษย์การกระทำทางเพศ และการแสวงประโยชน์ในรูปแบบอื่น

(๓) ขจัดแนวปฏิบัติที่เป็นภัยทุกรูปแบบ อาทิ การแต่งงานในเด็กก่อนวันอันควรโดยการบังคับ

(๔) ยอมรับและให้คุณค่าต่อการดูแลและการทำงานบ้านแบบไม่ได้รับค่าจ้าง โดยจัดเตรียมบริการสาธารณะ โครงสร้างพื้นฐานและนโยบายการคุ้มครองทางสังคมให้ และสนับสนุนความรับผิดชอบร่วมกันภายในครัวเรือนและครอบครัว ตามความเหมาะสมของแต่ละประเทศ

(๕) สร้างหลักประกันว่าผู้หญิงจะมีส่วนร่วมอย่างเต็มที่และมีประสิทธิผลและมีโอกาสที่เท่าเทียมในการเป็นผู้นำในทุกระดับของการตัดสินใจในทางการเมือง เศรษฐกิจ และภาคสาธารณะ

(๖) สร้างหลักประกันว่าจะมีการเข้าถึงสุขภาพทางเพศและอนามัยการเจริญพันธุ์และสิทธิการเจริญพันธุ์โดยถ้วนหน้า ตามที่ตกลงในแผนปฏิบัติการของการประชุมนานาชาติว่าด้วยประชากรและการพัฒนา และแผนปฏิบัติการปักกิ่งและเอกสารผลลัพธ์ของการประชุมทบทวนเหล่านั้น

โดยมีแนวทางการดำเนินการ ดังนี้

(๑) ดำเนินการปฏิรูปเพื่อให้ผู้หญิงมีสิทธิที่เท่าเทียมในทรัพยากรทางเศรษฐกิจ รวมทั้งการเข้าเป็นเจ้าของที่ดิน การควบคุมที่ดินและทรัพย์สินในรูปแบบอื่น การบริการทางการเงิน การรับมรดกและทรัพยากรธรรมชาติ ตามกฎหมายของประเทศ

(๒) เพิ่มพูนการใช้เทคโนโลยี โดยเฉพาะเทคโนโลยีสารสนเทศและการสื่อสาร เพื่อส่งเสริมการให้อำนาจแก่ผู้หญิง

(๓) เลือกลงใช้และเสริมความเข้มแข็งแก่นโยบายที่ดีและกฎระเบียบที่บังคับใช้ได้ เพื่อส่งเสริมความเสมอภาคระหว่างเพศและการให้อำนาจแก่ผู้หญิงและเด็กหญิงทุกคนในทุกระดับ

เป้าหมายที่ ๖ สร้างหลักประกันว่าจะมีการจัดให้มีน้ำและสุขอนามัยสำหรับทุกคนและมีการบริหารจัดการที่ยั่งยืน

(๑) บรรลุเป้าหมายการให้ทุกคนเข้าถึงน้ำดื่มที่ปลอดภัยและมีราคาที่สามารถซื้อหาได้ภายในปี ๒๕๗๓

(๒) บรรลุเป้าหมายการให้ทุกคนเข้าถึงสุขอนามัยที่พอเพียงและเป็นธรรมและยุติการขับถ่ายในที่โล่ง โดยให้ความสนใจเป็นพิเศษต่อความต้องการของผู้หญิง เด็กหญิงและกลุ่มที่อยู่ใต้สถานการณ์ที่เปราะบางภายในปี ๒๕๗๓

(๓) ยกกระดับคุณภาพน้ำ โดยลดมลพิษ ขจัดสารพิษและลดการปล่อยสารเคมีและวัสดุอันตราย ลดสัดส่วนน้ำเสียที่ไม่ผ่านกระบวนการลงครั้งหนึ่ง และเพิ่มการนำกลับมาใช้ใหม่ทั่วโลก ภายในปี ๒๕๗๓

(๔) เพิ่มประสิทธิภาพการใช้น้ำในทุกภาคส่วน และสร้างหลักประกันว่าจะมีการใช้น้ำและจัดหา น้ำที่ยั่งยืน เพื่อแก้ปัญหาการขาดแคลนน้ำ และลดจำนวนประชาชนที่ประสบความทุกข์จากการขาดแคลนน้ำภายในปี ๒๕๗๓

(๕) ดำเนินการบริหารจัดการทรัพยากรน้ำแบบองค์รวมในทุกระดับ รวมถึงผ่านทางความร่วมมือระหว่างเขตแดนตามความเหมาะสม ภายในปี ๒๕๗๓

(๖) ปกป้องและฟื้นฟูระบบนิเวศที่เกี่ยวข้องกับแหล่งน้ำ รวมถึงภูเขา ป่าไม้ พื้นที่ชุ่มน้ำ แม่น้ำ ชั้นหินอุ้มน้ำ และทะเลสาบ ภายในปี ๒๕๖๓

โดยมีแนวทางการดำเนินการ ดังนี้

(๑) ขยายความร่วมมือระหว่างประเทศและการสนับสนุนการเสริมสร้างขีดความสามารถให้แก่ประเทศกำลังพัฒนาในกิจกรรมและแผนงานที่เกี่ยวข้องกับน้ำและสุขอนามัย ซึ่งรวมถึงด้านการเก็บน้ำ การขจัดเกลือ การใช้น้ำอย่างมีประสิทธิภาพ การจัดการน้ำเสีย เทคโนโลยีการนำน้ำกลับมาใช้ใหม่

(๒) สนับสนุนและเพิ่มความเข้มแข็งในการมีส่วนร่วมของชุมชนท้องถิ่นในการพัฒนาการจัดการน้ำและสุขอนามัย

เป้าหมายที่ ๗ สร้างหลักประกันว่าทุกคนเข้าถึงพลังงานสมัยใหม่ในราคาที่สามารถซื้อหาได้ เชื่อถือได้ และยั่งยืน

(๑) สร้างหลักประกันว่ามีการเข้าถึงการบริการพลังงานสมัยใหม่ ในราคาที่สามารถซื้อหาได้และเชื่อถือได้ ภายในปี ๒๕๗๓

(๒) เพิ่มสัดส่วนของพลังงานทดแทนในการผสมผสานการใช้พลังงานของโลก ภายในปี ๒๕๗๓

(๓) เพิ่มอัตราการปรับปรุงประสิทธิภาพการใช้พลังงานของโลก ให้เพิ่มขึ้น ๒ เท่าภายในปี ๒๕๗๓

โดยมีแนวทางการดำเนินการ ดังนี้

(๑) ยกระดับความร่วมมือระหว่างประเทศในการอำนวยความสะดวกในการเข้าถึงการวิจัยและเทคโนโลยีพลังงานที่สะอาด โดยรวมถึงพลังงานทดแทน ประสิทธิภาพการใช้พลังงาน และเทคโนโลยีเชื้อเพลิงฟอสซิลขั้นสูงและสะอาด และสนับสนุนการลงทุนในโครงสร้างพื้นฐานด้านพลังงานและเทคโนโลยีพลังงานที่สะอาด ภายในปี ๒๕๗๓

(๒) ขยายโครงสร้างพื้นฐานและพัฒนาเทคโนโลยีสำหรับการจัดส่งบริการพลังงานที่เป็นสมัยใหม่ และยั่งยืนโดยถ้วนหน้า ในประเทศกำลังพัฒนาเฉพาะอย่างยิ่งในประเทศพัฒนาน้อยที่สุดและรัฐกำลังพัฒนาที่เป็นเกาะขนาดเล็ก ภายในปี ๒๕๗๓

เป้าหมายที่ ๘ ส่งเสริมการเติบโตทางเศรษฐกิจที่ต่อเนื่อง ครอบคลุม และยั่งยืน การจ้างงานเต็มที่ และมีผลิตภาพ และการมีงานที่เหมาะสมสำหรับทุกคน

(๑) ทำให้การเติบโตทางเศรษฐกิจต่อหัวประชากรมีความยั่งยืนตามบริบทของประเทศโดยเฉพาะอย่างยิ่งให้ผลิตภัณฑ์มวลรวมในประเทศของประเทศพัฒนาน้อยที่สุดมีการขยายตัวอย่างน้อยร้อยละ ๗ ต่อปี

(๒) บรรลุการมีผลิตภาพทางเศรษฐกิจในระดับที่สูงขึ้นผ่านการทำให้หลากหลาย การยกระดับเทคโนโลยีและนวัตกรรม รวมถึงการมุ่งเน้นในภาคส่วนที่มีมูลค่าเพิ่มสูงและใช้แรงงานเข้มข้น

(๓) ส่งเสริมนโยบายที่มุ่งการพัฒนาที่สนับสนุนกิจกรรมที่มีผลิตภาพ การสร้างงานที่สมควร ความเป็นผู้ประกอบการ ความสร้างสรรค์และนวัตกรรม และส่งเสริมการเกิดและการเติบโตของวิสาหกิจรายย่อย ขนาดเล็ก และขนาดกลาง ซึ่งรวมถึงผ่านทางการเข้าถึงบริการทางการเงิน

(๔) พัฒนาความมีประสิทธิภาพในการใช้ทรัพยากรของโลกในการบริโภคและการผลิตและพยายามที่จะตัดความเชื่อมโยงระหว่างการเติบโตทางเศรษฐกิจและการทำให้สิ่งแวดล้อมเสื่อมโทรม ซึ่งเป็นไปตามกรอบการดำเนินงาน ๑๐ ปีของแผนการทำงานเพื่อการบริโภคและการผลิตที่ยั่งยืนโดยมีประเทศที่พัฒนาแล้วเป็นผู้นำในการดำเนินการ ไปจนถึงปี ๒๕๗๓

(๕) บรรลุการจ้างงานเต็มที่และมีผลิตภาพ และการมีงานที่เหมาะสมสำหรับหญิงและชายทุกคน รวมถึงเยาวชนและผู้มีภาวะทุพพลภาพ และให้มีการจ่ายที่เท่าเทียมสำหรับงานที่มีคุณค่าเท่าเทียมกันภายในปี ๒๕๗๓

(๖) ลดสัดส่วนของเยาวชนที่ไม่มีการศึกษา และที่ไม่ได้รับการฝึกอบรม ภายในปี ๒๕๖๓

(๗) ดำเนินมาตรการโดยทันทีและมีประสิทธิภาพเพื่อขจัดแรงงานบังคับ ยุติความเป็นทาสสมัยใหม่และการค้ามนุษย์ และยับยั้งและกำจัดการใช้แรงงานเด็กในรูปแบบที่เลวร้ายที่สุด ซึ่งรวมถึงการเกณฑ์และการใช้ทหารเด็ก และยุติการใช้แรงงานเด็กในทุกรูปแบบในปี ๒๕๖๘

(๘) ปกป้องสิทธิแรงงานและส่งเสริมสภาพแวดล้อมในการทำงานที่ปลอดภัยและมั่นคงสำหรับผู้ทำงานทุกคน รวมถึงผู้ทำงานต่างด้าว โดยเฉพาะหญิงต่างด้าว และผู้ทำงานเสี่ยงอันตราย

(๙) ออกแบบและใช้นโยบายที่ส่งเสริมการท่องเที่ยวที่ยั่งยืนที่จะสร้างงาน และส่งเสริมวัฒนธรรมและผลิตภัณฑ์ท้องถิ่น ภายในปี ๒๕๗๓

(๑๐) เสริมความแข็งแกร่งของสถาบันทางการเงินภายในประเทศเพื่อส่งเสริมและขยายการเข้าถึงการธนาคาร การประกันภัย และบริการทางการเงินแก่ทุกคน

โดยมีแนวทางการดำเนินการ ดังนี้

(๑) เพิ่มเติมความช่วยเหลือเพื่อการค้า (Aid for Trade) สำหรับประเทศกำลังพัฒนาเฉพาะอย่างยิ่งในประเทศพัฒนาน้อยที่สุด รวมถึงผ่านช่องทางของกรอบการทำงานแบบบูรณาการสำหรับความช่วยเหลือทางวิชาการที่เกี่ยวข้องกับการค้าแก่ประเทศพัฒนาน้อยที่สุด

(๒) พัฒนาและทำให้เกิดการดำเนินงานของยุทธศาสตร์โลกสำหรับการจ้างงานในเยาวชนและดำเนินงานตามข้อตกลงเรื่องงานของโลกขององค์การแรงงานระหว่างประเทศ ภายในปี ๒๕๖๓

เป้าหมายที่ ๙ สร้างโครงสร้างพื้นฐานที่เพิ่มความทนทาน ส่งเสริมการพัฒนาอุตสาหกรรมที่ครอบคลุม และยั่งยืน และส่งเสริมนวัตกรรม

(๑) พัฒนาโครงสร้างพื้นฐานที่มีคุณภาพ เชื่อถือได้ ยั่งยืนและ มีความทนทาน ซึ่งรวมถึง โครงสร้างพื้นฐานของภูมิภาคและที่ข้ามเขตแดน เพื่อสนับสนุนการพัฒนาทางเศรษฐกิจและความเป็นอยู่ที่ดีของ มนุษย์ โดยมุ่งเป้าที่การเข้าถึงได้ในราคาที่สามารถจ่ายได้และเท่าเทียมสำหรับทุกคน

(๒) ส่งเสริมการพัฒนาอุตสาหกรรมที่ครอบคลุมและยั่งยืน และภายในปี ๒๕๗๓ ให้เพิ่มส่วนแบ่ง ของอุตสาหกรรมในการจ้างงานและผลิตภัณฑ์มวลรวมของประเทศ โดยให้เป็นไปตามสภาวะแวดล้อมของประเทศ และให้เพิ่มส่วนแบ่งขึ้นเป็น ๒ เท่าในประเทศพัฒนาน้อยที่สุด

(๓) เพิ่มการเข้าถึงบริการทางการเงินโดยรวมถึงเครดิตในราคาที่สามารถจ่ายได้ให้แก่ อุตสาหกรรมและวิสาหกิจขนาดเล็ก โดยเฉพาะในประเทศกำลังพัฒนา และให้เพิ่มการผนวกกลุ่มเหล่านี้เข้าสู่ห่วง โซ่มูลค่า และตลาด

(๔) ยกกระดับโครงสร้างพื้นฐานและปรับปรุงอุตสาหกรรมเพื่อให้เกิดความยั่งยืนโดยเพิ่ม ประสิทธิภาพการใช้ทรัพยากรและการใช้เทคโนโลยีและกระบวนการทางอุตสาหกรรมที่สะอาดและเป็นมิตรต่อ สิ่งแวดล้อมมากขึ้น โดยทุกประเทศดำเนินการตามขีดความสามารถของแต่ละประเทศ ภายในปี ๒๕๗๓

(๕) เพิ่มทุนการวิจัยทางวิทยาศาสตร์ ยกกระดับขีดความสามารถทางเทคโนโลยีของ ภาคอุตสาหกรรมในทุกประเทศ โดยเฉพาะในประเทศกำลังพัฒนา และให้ภายในปี ๒๕๗๓ มีการส่งเสริม นวัตกรรมและให้เพิ่มจำนวนผู้ทำงานวิจัยและพัฒนาต่อประชากร ๑ ล้านคนและการใช้จ่ายในภาคสาธารณะและ เอกชนในการวิจัยและพัฒนาให้เพิ่มมากขึ้น

โดยมีแนวทางการดำเนินการ ดังนี้

(๑) อำนวยความสะดวกการพัฒนาโครงสร้างพื้นฐานที่ยั่งยืนและทนทานในประเทศกำลังพัฒนา ผ่านทางการยกระดับการสนับสนุนทางการเงิน เทคโนโลยี และด้านวิชาการ ให้แก่ประเทศในแอฟริกาประเทศ พัฒนาน้อยที่สุด ประเทศกำลังพัฒนาที่ไม่มีทางออกสู่ทะเล และรัฐกำลังพัฒนาที่เป็นหมู่เกาะขนาดเล็ก

(๒) สนับสนุนการพัฒนาเทคโนโลยี การวิจัย และนวัตกรรมภายในประเทศในประเทศ กำลังพัฒนา รวมถึงการให้มีสภาพแวดล้อมทางนโยบายที่นำไปสู่ความหลากหลายของอุตสาหกรรมและการเพิ่ม มูลค่าของสินค้าโภคภัณฑ์

(๓) การเพิ่มการเข้าถึงเทคโนโลยีด้านข้อมูลและการสื่อสาร และพยายามที่จะจัดให้มีการเข้าถึง อินเทอร์เน็ตโดยถ้วนหน้าและในราคาที่สามารถจ่ายได้สำหรับประเทศพัฒนาน้อยที่สุดภายใน ปี ๒๕๖๓

เป้าหมายที่ ๑๐ ลดความไม่เสมอภาคภายในและระหว่างประเทศ

(๑) ให้บรรลุอย่างต่อเนืองและคงการเติบโตของรายได้ในกลุ่มประชากรร้อยละ ๔๐ ที่ยากจน ที่สุด ในอัตราที่สูงกว่าค่าเฉลี่ยของประเทศ ภายในปี ๒๕๗๓

(๒) ให้อำนาจและส่งเสริมความครอบคลุมด้านสังคม เศรษฐกิจและการเมืองสำหรับทุกคนโดย ไม่คำนึงถึงอายุ เพศ ความบกพร่องทางร่างกาย เชื้อชาติ ชาติพันธุ์ แหล่งกำเนิด ศาสนา หรือสถานะทางเศรษฐกิจ หรืออื่น ๆ ภายในปี ๒๕๗๓

(๓) สร้างหลักประกันว่าจะมีโอกาสที่เท่าเทียมและลดความไม่เสมอภาคของผลลัพธ์ รวมถึง โดยการขจัดกฎหมาย นโยบาย และแนวปฏิบัติที่เลือกปฏิบัติ และส่งเสริมการออกกฎหมาย นโยบายและ การกระทำที่เหมาะสมในเรื่องนี้

(๔) เลือกใช้นโยบาย โดยเฉพาะนโยบายการคลัง ค่าจ้าง และการคุ้มครองทางสังคมและให้บรรลุ ความเสมอภาคยิ่งขึ้นอย่างต่อเนื่อง

(๕) พัฒนากฎระเบียบและการติดตามตรวจสอบตลาดเงินและสถาบันการเงินของโลกและเสริม ความแข็งแกร่งในการดำเนินการกฎระเบียบดังกล่าว

(๖) สร้างหลักประกันว่าจะมีตัวแทนและเสียงสำหรับประเทศกำลังพัฒนาในการตัดสินใจของสถาบันทางเศรษฐกิจและการเงินระหว่างประเทศเพิ่มมากขึ้น เพื่อให้สถาบันมีประสิทธิผล เชื่อถือได้ มีความรับผิดชอบ และชอบธรรมมากขึ้น

(๗) อำนวยความสะดวกในการอพยพและเคลื่อนย้ายคนให้เป็นไปด้วยความสงบ ปลอดภัยและเป็นไปตามระเบียบ และมีความรับผิดชอบ รวมถึงผ่านทาง การดำเนินงานตามนโยบายด้านการอพยพที่มีการวางแผนและจัดการที่ดี

โดยมีแนวทางการดำเนินการ ดังนี้

(๑) ดำเนินการตามหลักการการปฏิบัติที่เป็นพิเศษและแตกต่างสำหรับประเทศกำลังพัฒนา เฉพาะอย่างยิ่งประเทศพัฒนาน้อยที่สุด โดยเป็นไปตามความตกลงองค์การการค้าโลก

(๒) สนับสนุนการให้ความช่วยเหลือเพื่อการพัฒนาอย่างเป็นทางการและการไหลของเงิน ซึ่งรวมถึงการลงทุนโดยตรงจากต่างประเทศ ไปยังรัฐที่มีความจำเป็นมากที่สุด เฉพาะอย่างยิ่ง ประเทศกำลังพัฒนาน้อยที่สุด ประเทศในแอฟริกา รัฐกำลังพัฒนาที่เป็นเกาะขนาดเล็ก และประเทศกำลังพัฒนาที่ไม่มีทางออกสู่ทะเล โดยให้เป็นไปตามแผนและแผนงานของประเทศเหล่านั้น

(๓) ลดค่าใช้จ่ายในการทำธุรกรรมของการส่งเงินกลับประเทศของผู้อพยพ (migrant remittances) ให้ต่ำกว่าร้อยละ ๓ และบริหารจัดการชำระเงินระหว่างประเทศ (remittance corridors) ที่มีค่าใช้จ่ายสูงกว่าร้อยละ ๕ ภายในปี ๒๕๗๓

เป้าหมายที่ ๑๑ ทำให้เมืองและการตั้งถิ่นฐานของมนุษย์มีความครอบคลุม ปลอดภัยมีภูมิต้านทาน และยั่งยืน

(๑) สร้างหลักประกันว่าจะมีการเข้าถึงที่อยู่อาศัยและบริการพื้นฐานที่พอเพียง ปลอดภัย และในราคาที่สามารถจ่ายได้ และยกระดับชุมชนแออัด ภายในปี ๒๕๗๓

(๒) จัดให้มีการเข้าถึงระบบคมนาคมขนส่งที่ยั่งยืน เข้าถึงได้ ปลอดภัย ในราคาที่สามารถจ่ายได้ สำหรับทุกคน พัฒนาความปลอดภัยทางถนน โดยการขยายการขนส่งสาธารณะ และคำนึงเป็นพิเศษถึงกลุ่มคนที่อยู่ในสถานการณ์ที่เปราะบาง ผู้หญิง เด็ก ผู้มีความบกพร่องทางร่างกาย และผู้สูงอายุ ภายในปี ๒๕๗๓

(๓) ยกระดับการพัฒนาเมืองและขีดความสามารถให้ครอบคลุมและยั่งยืน เพื่อการวางแผนและการบริหารจัดการการตั้งถิ่นฐานของมนุษย์อย่างมีส่วนร่วม บูรณาการและยั่งยืนในทุกประเทศ ภายในปี ๒๕๗๓

(๔) เสริมความพยายามที่จะปกป้องและคุ้มครองมรดกทางวัฒนธรรมและทางธรรมชาติของโลก

(๕) ลดจำนวนการตายและจำนวนคนที่ได้รับผลกระทบ และลดการสูญเสียโดยตรงทางเศรษฐกิจ ที่เกี่ยวกับผลิตภัณฑ์มวลรวมภายในประเทศของโลกที่เกิดจากภัยพิบัติ ซึ่งรวมถึงภัยพิบัติที่เกี่ยวกับน้ำ โดยมุ่งเป้า ปกป้องคนจนและคนที่อยู่ในสถานการณ์ที่เปราะบาง ภายในปี ๒๕๗๓

(๖) ลดผลกระทบทางลบของเมืองต่อสิ่งแวดล้อมต่อหัวประชากร โดยรวมถึงการให้ความสนใจเป็นพิเศษต่อคุณภาพอากาศและการจัดการของเสียของเทศบาลและอื่น ๆ ภายในปี ๒๕๗๓

(๗) จัดให้มีการเข้าถึงพื้นที่สาธารณะสีเขียว ที่ปลอดภัยครอบคลุมและเข้าถึงได้ โดยถ้วนหน้า โดยเฉพาะผู้หญิง เด็ก คนชรา และผู้มีความบกพร่องทางร่างกาย ภายในปี ๒๕๗๓

โดยมีแนวทางการดำเนินการ ดังนี้

(๑) สนับสนุนการเชื่อมโยงทางเศรษฐกิจ สังคม และสิ่งแวดล้อมในทางบวกระหว่างพื้นที่เมืองรอบเมือง และชนบท โดยการเสริมความแข็งแกร่งของการวางแผนการพัฒนาในระดับชาติและระดับภูมิภาค

(๒) ภายในปี ๒๕๖๓ เพิ่มจำนวนเมืองและกระบวนการตั้งถิ่นฐานของมนุษย์ที่เลือกใช้และดำเนินการตามนโยบายและแผนที่บูรณาการ เพื่อนำไปสู่ความครอบคลุม ความมีประสิทธิภาพการใช้ทรัพยากร ลดผลกระทบและปรับตัวต่อการเปลี่ยนแปลงสภาพภูมิอากาศ มีภูมิต้านทานต่อภัยพิบัติและให้พัฒนาและ

ดำเนินการตามการบริหารความเสี่ยงจากภัยพิบัติแบบองค์รวมในทุกระดับ ให้เป็นไปตามกรอบการดำเนินงาน
เช่นได้เพื่อลดความเสี่ยงจากภัยพิบัติ พ.ศ. ๒๕๕๘ - ๒๕๗๓

(๓) สนับสนุนประเทศพัฒนาน้อยที่สุด รวมถึงผ่านทางความช่วยเหลือทางการเงินและวิชาการ
ในการสร้างอาคารที่ยั่งยืนและทนทานโดยใช้วัสดุท้องถิ่น

เป้าหมายที่ ๑๒ สร้างหลักประกันให้มีรูปแบบการบริโภคและผลิตที่ยั่งยืน

(๑) ดำเนินการให้เป็นผลตามกรอบการดำเนินงานระยะ ๑๐ ปี ว่าด้วยการผลิตและการบริโภค
ที่ยั่งยืน ทุกประเทศนำไปปฏิบัติโดยประเทศพัฒนาแล้วเป็นผู้นำ โดยคำนึงถึงการพัฒนาและขีดความสามารถ
ของประเทศกำลังพัฒนา

(๒) บรรลุการจัดการที่ยั่งยืนและการใช้ทรัพยากรทางธรรมชาติอย่างมีประสิทธิภาพ ภายในปี ๒๕๗๓

(๓) ลดขยะเศษอาหารของโลกครึ่งหนึ่งในระดับค้าปลีกและผู้บริโภค และลดการสูญเสีย
อาหารจากระบบการผลิตและห่วงโซ่อุปทานรวมถึงการสูญเสียหลังการเก็บเกี่ยว ภายในปี ๒๕๗๓

(๔) บรรลุการจัดการสารเคมีและของเสียทุกชนิดในวิธีที่เป็นมิตรต่อสิ่งแวดล้อมตลอดทั้งวงจร
ชีวิตของสิ่งเหล่านั้น ตามกรอบความร่วมมือระหว่างประเทศที่ตกลงกันแล้ว และลดการปลดปล่อยสิ่งเหล่านั้น
ออกสู่อากาศ น้ำ และดินอย่างมีนัยสำคัญ เพื่อที่จะลดผลกระทบทางลบที่จะมีต่อสุขภาพของมนุษย์และ
สิ่งแวดล้อมให้มากที่สุด ภายในปี ๒๕๖๓

(๕) ลดการผลิตของเสียโดยการป้องกัน การลด การแปรรูปเพื่อนำกลับมาใช้ใหม่ และการ
นำมาใช้ซ้ำ ภายในปี ๒๕๗๓

(๖) สนับสนุนให้บริษัท โดยเฉพาะบริษัทข้ามชาติและบริษัทขนาดใหญ่ รับแนวปฏิบัติที่ยั่งยืนไป
ใช้และผนวกข้อมูลด้านความยั่งยืนลงในวงจรการรายงานของบริษัทเหล่านั้น

(๗) ส่งเสริมแนวปฏิบัติด้านการจัดซื้อจัดจ้างภาคสาธารณะที่ยั่งยืน ตามนโยบายและการให้ลำดับ
ความสำคัญของประเทศ

(๘) สร้างหลักประกันว่าประชาชนในทุกแห่งมีข้อมูลที่เกี่ยวข้องและความตระหนักถึงการพัฒนา
ที่ยั่งยืนและวิถีชีวิตที่สอดคล้องกับธรรมชาติ ภายในปี ๒๕๗๓

โดยมีแนวทางการดำเนินการ ดังนี้

(๑) สนับสนุนประเทศกำลังพัฒนาในการเสริมความแข็งแกร่งของขีดความสามารถ
ด้านวิทยาศาสตร์และเทคโนโลยีที่จะขับเคลื่อนไปสู่รูปแบบการผลิตและการบริโภคที่ยั่งยืนยิ่งขึ้น

(๒) พัฒนาและดำเนินการใช้เครื่องมือเพื่อจะติดตามตรวจสอบผลกระทบของการพัฒนาที่ยั่งยืน
สำหรับการท่องเที่ยวที่ยั่งยืนที่สร้างงานและส่งเสริมวัฒนธรรมและผลิตภัณฑ์ท้องถิ่น

(๓) ทำให้การอุดหนุนเชื้อเพลิงฟอสซิลที่ไร้ประสิทธิภาพและนำไปสู่การบริโภคที่สิ้นเปลือง
มีความสมเหตุสมผล โดยกำจัดการบิดเบือนทางการตลาดโดยให้สอดคล้องสถานะแวดล้อมของประเทศรวมถึง
การปรับโครงสร้างภาษีและเลิกการอุดหนุนที่เป็นภัยเหล่านั้นในที่ยังมีการใช้อยู่ เพื่อให้สะท้อนผลกระทบต่อ
สิ่งแวดล้อม โดยคำนึงอย่างเต็มที่ถึงความจำเป็นและเงื่อนไขที่เจาะจงของประเทศกำลังพัฒนาและลดผลกระทบ
ทางลบที่อาจเกิดขึ้นที่จะมีต่อการพัฒนาของประเทศเหล่านั้นในลักษณะที่เป็นการคุ้มครองคนจนและชุมชนที่ได้รับ
ผลกระทบ

เป้าหมายที่ ๑๓ ปฏิบัติการอย่างเร่งด่วนเพื่อต่อสู้กับการเปลี่ยนแปลงสภาพภูมิอากาศและผลกระทบที่เกิดขึ้น

(๑) เสริมภูมิทัศน์ด้านทุนและขีดความสามารถในการปรับตัวต่ออันตรายและภัยพิบัติทางธรรมชาติ
ที่เกี่ยวข้องกับภูมิอากาศในทุกประเทศ

(๒) บูรณาการมาตรการด้านการเปลี่ยนแปลงสภาพภูมิอากาศในนโยบาย ยุทธศาสตร์และการ
วางแผนระดับชาติ

(๓) พัฒนาการศึกษา การสร้างความตระหนักรู้ และขีดความสามารถของมนุษย์และของสถาบัน ในเรื่องการลดปัญหาการเปลี่ยนแปลงสภาพภูมิอากาศ การปรับตัว การลดผลกระทบและการเตือนภัยล่วงหน้า

โดยมีแนวทางการดำเนินการ ดังนี้

(๑) ดำเนินการให้เกิดผลตามพันธกรณีที่ผูกมัดต่อประเทศพัฒนาแล้วซึ่งเป็นภาคีของอนุสัญญาสหประชาชาติว่าด้วยการเปลี่ยนแปลงสภาพภูมิอากาศ ที่มีเป้าหมายร่วมกันระดมทุนจากทุกแหล่งให้ได้จำนวน ๑ แสนล้านเหรียญสหรัฐต่อปี ภายในปี ๒๕๖๓ เพื่อจะแก้ปัญหาค่าใช้จ่ายของประเทศกำลังพัฒนา ในบริบทของการดำเนินการด้านการลดก๊าซเรือนกระจกที่สำคัญและมีความโปร่งใสในการดำเนินงาน และทำให้งบกองทุน Green Climate Fund ดำเนินงานอย่างเต็มที่โดยเร็วที่สุดผ่านการให้ทุน (capitalization)

(๒) ส่งเสริมกลไกที่จะเพิ่มขีดความสามารถในการวางแผนและการบริหารจัดการที่เกี่ยวข้องกับการเปลี่ยนแปลงสภาพภูมิอากาศอย่างมีประสิทธิภาพในประเทศพัฒนาน้อยที่สุด และให้ความสำคัญต่อผู้หญิง เยาวชน และชุมชนท้องถิ่นและชายขอบ

เป้าหมายที่ ๑๔ อนุรักษ์และใช้ประโยชน์จากมหาสมุทร ทะเลและทรัพยากรทางทะเลอย่างยั่งยืน เพื่อการพัฒนาที่ยั่งยืน

(๑) ป้องกันและลดมลพิษทางทะเลทุกประเภท โดยเฉพาะจากกิจกรรมบนแผ่นดินรวมถึงซากปรักหักพังทางทะเลและมลพิษของสารอาหาร (nutrient pollution) ภายในปี ๒๕๖๘

(๒) บริหารจัดการและปกป้องระบบนิเวศทางทะเลและชายฝั่งเพื่อหลีกเลี่ยงผลกระทบทางลบที่มีนัยสำคัญ รวมถึงโดยการเสริมภูมิคุ้มกันและปฏิบัติการเพื่อฟื้นฟู เพื่อบรรลุการมีมหาสมุทรที่มีสุขภาพดีและมีผลิตภาพ ภายในปี ๒๕๖๓

(๓) ลดและแก้ปัญหาค่าใช้จ่ายของการเป็นกรดในมหาสมุทร โดยรวมถึงการเพิ่มพูนความร่วมมือทางวิทยาศาสตร์ในทุกระดับ

(๔) ภายในปี ๒๕๖๓ ให้กำกับอย่างมีประสิทธิภาพในเรื่องการเก็บเกี่ยวและยุติการประมงเกินขีดจำกัด การประมงที่ผิดกฎหมาย ที่ไม่มีการรายงาน และที่ไม่มีการควบคุม และแนวปฏิบัติด้านการประมงที่เป็นไปในทางทำลาย และดำเนินการให้เป็นผลตามแผนการบริหารจัดการที่อยู่บนฐานวิทยาศาสตร์เพื่อจะฟื้นฟูมวลปลา (fish stock) ในเวลาที่สั้นที่สุดที่จะเป็นไปได้ อย่างน้อยที่สุดในระดับที่สามารถไปถึงจุดสูงสุดที่ให้ผลตอบแทนแบบยั่งยืน (maximum sustainable yield) ตามคุณลักษณะทางชีววิทยาของสัตว์น้ำเหล่านั้น

(๕) ภายในปี ๒๕๖๓ อนุรักษ์พื้นที่ทางทะเลและชายฝั่งอย่างน้อยร้อยละ ๑๐ ให้เป็นไปตามกฎหมายระหว่างประเทศและภายในประเทศ และอยู่บนพื้นฐานของข้อมูลทางวิทยาศาสตร์ที่ดีที่สุดที่มีอยู่

(๖) ภายในปี ๒๕๖๓ ยับยั้งรูปแบบการอุดหนุนการประมงบางอย่างที่มีส่วนทำให้เกิดการประมงเกินขีดจำกัด ขจัดการอุดหนุนที่มีส่วนทำให้เกิดการประมงที่ผิดกฎหมาย ที่ไม่มีการรายงานและที่ไม่มีการควบคุม และระงับการริเริ่มการอุดหนุนในลักษณะดังกล่าว ตระหนักว่าการปฏิบัติที่เป็นพิเศษและแตกต่างที่เหมาะสมและมีประสิทธิภาพสำหรับประเทศกำลังพัฒนาและประเทศพัฒนาน้อยที่สุดควรเป็นส่วนควบในการเจรจาการอุดหนุนการประมงขององค์การการค้าโลก

(๗) ภายในปี ๒๕๗๓ เพิ่มผลประโยชน์ทางเศรษฐกิจแก่รัฐกำลังพัฒนาที่เป็นเกาะขนาดเล็ก และประเทศพัฒนาน้อยที่สุดจากการใช้ทรัพยากรทางทะเลอย่างยั่งยืน รวมถึงผ่านทางการบริหารจัดการอย่างยั่งยืน ในเรื่องการประมง การเพาะเลี้ยงสัตว์น้ำ และการท่องเที่ยว

โดยมีแนวทางการดำเนินการ ดังนี้

(๑) เพิ่มความรู้ทางวิทยาศาสตร์ พัฒนาขีดความสามารถในการวิจัย และถ่ายทอดเทคโนโลยีทางทะเล โดยคำนึงถึงหลักเกณฑ์และแนวปฏิบัติเกี่ยวกับการถ่ายทอดเทคโนโลยีทางทะเลของคณะกรรมการสมุทรศาสตร์ระหว่างรัฐบาล เพื่อจะพัฒนาคุณภาพของมหาสมุทรและเพิ่มพูนให้ความหลากหลายทางชีวภาพ

ในทะเลมีส่วนสนับสนุนการพัฒนาของประเทศกำลังพัฒนามากขึ้น เฉพาะอย่างยิ่งในรัฐกำลังพัฒนาที่เป็นเกาะขนาดเล็กและประเทศพัฒนาน้อยที่สุด

(๒) จัดให้มีการเข้าถึงทรัพยากรทางทะเลและลาดสำหรับชาวประมงพื้นบ้านรายเล็ก

(๓) เพิ่มพูนการอนุรักษ์และการใช้มหาสมุทรและทรัพยากรเหล่านั้นอย่างยั่งยืน โดยการดำเนินการให้เกิดผลตามกฎหมายระหว่างประเทศตามที่สะท้อนใน UNCLOS ซึ่งเป็นกรอบทางกฎหมายสำหรับการอนุรักษ์และการใช้มหาสมุทรและทรัพยากรเหล่านั้นอย่างยั่งยืน ตามที่ระบุในย่อหน้าที่ ๑๕๘ ของเอกสาร The Future We Want

เป้าหมายที่ ๑๕ ปกป้อง ป่าไม้ และสนับสนุนการใช้ระบบนิเวศบนบกอย่างยั่งยืน จัดการป่าไม้อย่างยั่งยืน ต่อสู้การกลายสภาพเป็นทะเลทรายหยุดการเสื่อมโทรมของที่ดินและฟื้นฟูสภาพกลับมาใหม่และหยุดการสูญเสียความหลากหลายทางชีวภาพ

(๑) สร้างหลักประกันว่าจะมีการอนุรักษ์ การฟื้นฟู และการใช้ระบบนิเวศบนบกและในน้ำจัดในแผ่นดินรวมทั้งบริการทางระบบนิเวศอย่างยั่งยืน เฉพาะอย่างยิ่ง ป่าไม้ พื้นที่ชุ่มน้ำ ภูเขาและเขตแห้งแล้ง โดยเป็นไปตามข้อบังคับภายใต้ความตกลงระหว่างประเทศ ภายในปี ๒๕๖๓

(๒) ส่งเสริมการดำเนินการด้านการบริหารจัดการป่าไม้ทุกประเภทอย่างยั่งยืน หยุดยั้งการตัดไม้ทำลายป่า ฟื้นฟูป่าที่เสื่อมโทรม และเพิ่มการปลูกป่าและฟื้นฟูป่าทั่วโลก ภายในปี ๒๕๖๓

(๓) ต่อสู้การกลายสภาพเป็นทะเลทราย ฟื้นฟูแผ่นดินและดินที่เสื่อมโทรม รวมถึงแผ่นดินที่ได้รับผลกระทบจากการกลายสภาพเป็นทะเลทราย ความแห้งแล้ง และอุทกภัย และพยายามที่จะบรรลุถึงโลกที่ไร้ความเสื่อมโทรมของที่ดิน ภายในปี ๒๕๗๓

(๔) สร้างหลักประกันว่าจะมีการอนุรักษ์ระบบนิเวศภูเขาและความหลากหลายทางชีวภาพของระบบนิเวศเหล่านั้น เพื่อจะเพิ่มพูนขีดความสามารถของระบบนิเวศเหล่านั้นที่จะให้ผลประโยชน์อันสำคัญต่อการพัฒนาที่ยั่งยืน ภายในปี ๒๕๗๓

(๕) ปฏิบัติการที่จำเป็นและเร่งด่วนเพื่อลดการเสื่อมโทรมของถิ่นที่อยู่ตามธรรมชาติ หยุดยั้งการสูญเสียความหลากหลายทางชีวภาพ และภายในปี ๒๕๖๓ จะปกป้องและป้องกันการสูญพันธุ์ของชนิดพันธุ์ที่ถูกคุกคาม

(๖) สร้างหลักประกันว่าจะมีการแบ่งปันผลประโยชน์ที่เกิดจากการใช้ประโยชน์ทรัพยากรพันธุกรรมอย่างเท่าเทียมและยุติธรรม และส่งเสริมการเข้าถึงทรัพยากรเหล่านั้นอย่างเหมาะสม

(๗) ปฏิบัติการอย่างเร่งด่วนเพื่อจะยุติการล่าและการขนย้ายชนิดพันธุ์พืชและสัตว์คุ้มครองและแก้ปัญหาทั้งอุปสงค์และอุปทานต่อผลิตภัณฑ์สัตว์ป่าที่ผิดกฎหมาย

(๘) นำมาตรการมาใช้เพื่อป้องกันการนำเข้าและลดผลกระทบของชนิดพันธุ์ต่างถิ่นที่รุกรานในระบบนิเวศบกและน้ำและควบคุมหรือขจัด priority species ภายในปี ๒๕๖๓

(๙) บูรณาการมูลค่าของระบบนิเวศและความหลากหลายทางชีวภาพเข้าไปสู่การวางแผนกระบวนการพัฒนา ยุทธศาสตร์การลดความยากจน และบัญชีที่ระดับท้องถิ่นและระดับประเทศ ภายในปี ๒๕๖๓

โดยมีแนวทางการดำเนินการ ดังนี้

(๑) ระดมและเพิ่มทรัพยากรทางการเงินจากทุกแหล่งเพื่อการอนุรักษ์และการใช้ความหลากหลายทางชีวภาพและระบบนิเวศอย่างยั่งยืน

(๒) ระดมทรัพยากรจากทุกแหล่งและทุกระดับเพื่อสนับสนุนเงินแก่การบริหารจัดการป่าไม้อย่างยั่งยืน และจัดหาแรงจูงใจที่เหมาะสมสำหรับประเทศกำลังพัฒนาให้เกิดความก้าวหน้าในการบริหารจัดการซึ่งรวมถึงการอนุรักษ์และการปลูกป่า

(๓) เพิ่มพูนการสนับสนุนในระดับโลกสำหรับความพยายามที่จะต่อสู้การล่าและการเคลื่อนย้ายชนิดพันธุ์คุ้มครอง รวมถึงโดยการเพิ่มขีดความสามารถของชุมชนท้องถิ่น

เป้าหมายที่ ๑๖ ส่งเสริมสังคมที่สงบสุขและครอบคลุมเพื่อการพัฒนาที่ยั่งยืน ให้ทุกคนเข้าถึงความยุติธรรม และสร้างสถาบันที่มีประสิทธิภาพที่รับผิดชอบ และครอบคลุม ในทุกระดับ

- (๑) ลดความรุนแรงทุกรูปแบบและอัตราการตายที่เกี่ยวข้องในทุกแห่งให้ลดลงอย่างมีนัยสำคัญ
- (๒) ยุติการข่มเหงการใช้หาประโยชน์อย่างไม่ถูกต้อง การค้ามนุษย์ และความรุนแรงและการทรมาณทุกรูปแบบที่มีต่อเด็ก
- (๓) ส่งเสริมนิติธรรมทั้งในระดับชาติและระหว่างประเทศ และสร้างหลักประกันว่าจะมีการเข้าถึงความยุติธรรมอย่างเท่าเทียมแก่ทุกคน
- (๔) ลดการลักลอบเคลื่อนย้ายอาวุธและเงิน เสริมความแข็งแกร่งของกระบวนการติดตามและการส่งคืนสินทรัพย์ที่ถูกขโมยไป และต่อสู้กับอาชญากรรมที่จัดตั้งในลักษณะองค์กรทุกรูปแบบ ภายในปี ๒๕๗๓
- (๕) ลดการทุจริตในตำแหน่งหน้าที่และการรับสินบนทุกรูปแบบ
- (๖) พัฒนาสถาบันที่มีประสิทธิภาพ มีความรับผิดชอบ และโปร่งใสในทุกระดับ
- (๗) สร้างหลักประกันว่าจะมีการบวนการตัดสินใจที่มีความรับผิดชอบ ครอบคลุม มีส่วนร่วม และมีความเป็นตัวแทนที่ดี ในทุกระดับการตัดสินใจ
- (๘) ขยายและเสริมความแข็งแกร่งของการมีส่วนร่วมของประเทศกำลังพัฒนาในสถาบันโลกาภิบาล
- (๙) จัดให้มีเอกลักษณ์ทางกฎหมายสำหรับทุกคน โดยรวมถึงการให้มีสูติบัตร ภายในปี ๒๕๗๓
- (๑๐) สร้างหลักประกันว่าสาธารณชนสามารถเข้าถึงข้อมูลและมีการปกป้องเสรีภาพขั้นพื้นฐาน โดยเป็นไปตามกฎหมายภายในประเทศและความตกลงระหว่างประเทศ

โดยมีแนวทางการดำเนินการ ดังนี้

- (๑) เสริมความแข็งแกร่งของสถาบันระดับชาติที่เกี่ยวข้อง โดยรวมถึงกระทำผ่านทางความร่วมมือระหว่างประเทศ เพื่อสร้างขีดความสามารถในทุกระดับ โดยเฉพาะในประเทศกำลังพัฒนา เพื่อจะป้องกันความรุนแรงและต่อสู้กับการก่อการร้ายและอาชญากรรม
- (๒) ส่งเสริมและบังคับใช้กฎหมายและนโยบายที่ไม่เลือกปฏิบัติเพื่อการพัฒนาที่ยั่งยืน

เป้าหมายที่ ๑๗ เสริมความเข้มแข็งให้แก่กลไกการดำเนินงานและฟื้นฟูสภาพหุ้นส่วนความร่วมมือระดับโลกสำหรับการพัฒนาที่ยั่งยืนการเงิน

- (๑) เสริมความแข็งแกร่งของการระดมทรัพยากรภายในประเทศโดยรวมถึงผ่านทางการสนับสนุนระหว่างประเทศไปยังประเทศกำลังพัฒนา เพื่อพัฒนา ขีดความสามารถภายในประเทศในการเก็บภาษีและรายได้ของอื่น ๆ ของรัฐ
- (๒) ประเทศพัฒนาแล้วจะดำเนินการให้เป็นผลตามพันธกรณีเรื่องการให้ความช่วยเหลือเพื่อการพัฒนาอย่างเป็นทางการโดยเต็มที่ โดยรวมถึงพันธกรณีที่ให้ไว้โดยประเทศพัฒนาแล้วหลายประเทศที่จะบรรลุเป้าหมายการมีสัดส่วน ODA/GNI ร้อย ๐.๗ สำหรับให้แก่ประเทศกำลังพัฒนา และมีสัดส่วน ODA/GN ร้อยละ ๐.๑๕ ถึง ๐.๒๐ สำหรับให้แก่ประเทศพัฒนาน้อยที่สุด โดยสนับสนุนให้ผู้ให้ ODA พิจารณาตั้งเป้าหมายที่จะให้มีสัดส่วน ODA/GN ถึงอย่างน้อยร้อยละ ๐.๒๐ สำหรับให้แก่ประเทศพัฒนาน้อยที่สุด
- (๓) ระดมทรัพยากรทางการเงินเพิ่มเติมจากแหล่งที่หลากหลายไปยังประเทศกำลังพัฒนา
- (๔) ช่วยประเทศกำลังพัฒนาในการบรรลุความยั่งยืนของหนี้ระยะยาว โดยใช้นโยบายที่ประสานงานกันที่มุ่งส่งเสริมการจัดหาเงินทุนโดยการก่อหนี้ การบรรเทาหนี้และการปรับโครงสร้างหนี้ตามความเหมาะสม และแก้ปัญหาหนี้ต่างประเทศของประเทศที่ยากจนและมีหนี้สินในระดับสูงเพื่อลดการประสบปัญหาหนี้
- (๕) ใช้และดำเนินการให้เกิดผลตามระบอบการส่งเสริมการลงทุนสำหรับประเทศพัฒนาน้อยที่สุด

เทคโนโลยี

(๖) เพิ่มพูนความร่วมมือระหว่างประเทศและในภูมิภาคแบบเหนือ-ใต้-ใต้ และไตรภาคีและการเข้าถึง วิทยาศาสตร์ เทคโนโลยี และนวัตกรรม และยกระดับการแบ่งปันความรู้ตามเงื่อนไขที่ตกลงร่วมกัน โดยรวมถึงผ่านการพัฒนาการประสานงานระหว่างกลไกที่มีอยู่เดิมเฉพาะอย่างยิ่งในระดับของสหประชาชาติ และผ่านทางกลไกอำนวยความสะดวกด้านเทคโนโลยีของโลก

(๗) ส่งเสริมการพัฒนาการถ่ายทอด และการเผยแพร่เทคโนโลยีที่เป็นมิตรกับสิ่งแวดล้อมให้กับประเทศกำลังพัฒนาภายใต้เงื่อนไขที่อำนวยความสะดวกแก่ประเทศกำลังพัฒนา รวมทั้งตามเงื่อนไขพิเศษตามที่ตกลงร่วมกัน

(๘) ให้นาการเทคโนโลยีและกลไกการเสริมสร้างขีดความสามารถด้านวิทยาศาสตร์เทคโนโลยี และนวัตกรรมสำหรับประเทศพัฒนาน้อยที่สุด ทำงานได้อย่างเต็มที่ ภายในปี ๒๕๖๐ และเพิ่มพูนการใช้เทคโนโลยีสนับสนุนที่สำคัญ (enabling technology) เฉพาะอย่างยิ่งเทคโนโลยีสารสนเทศและการสื่อสาร

การเสริมสร้างขีดความสามารถ

(๙) เพิ่มพูนการสนับสนุนระหว่างประเทศสำหรับการดำเนินการด้านการเสริมสร้างขีดความสามารถที่มีประสิทธิผลและมีการตั้งเป้าในประเทศกำลังพัฒนาเพื่อสนับสนุนแผนระดับชาติที่จะดำเนินงานในทุกเป้าหมายการพัฒนาที่ยั่งยืน รวมถึงผ่านทางความร่วมมือแบบเหนือ-ใต้-ใต้ และไตรภาคี

การค้า

(๑๐) ส่งเสริมระบบการค้าพหุภาคีที่เป็นสากล มีกติกากว้าง ไม่เลือกปฏิบัติและเสมอภาคภายใต้องค์การการค้าโลก โดยรวมถึงผ่านการสิ้นสุดการเจรจาภายใต้วาระการพัฒนารอบโดฮา

(๑๑) เพิ่มส่วนแบ่งการส่งออกของประเทศกำลังพัฒนาในการส่งออกทั่วโลกให้สูงขึ้นอย่างมีนัยสำคัญ โดยเพิ่มส่วนแบ่งของประเทศพัฒนาน้อยที่สุดให้สูงขึ้น ๒ เท่าในปี ๒๕๖๓

(๑๒) ทำให้เกิดการดำเนินการในเวลาที่เหมาะสมในเรื่องการเข้าถึงตลาดปลอดภาษีและปลอดการจำกัดปริมาณในระยะยาวสำหรับประเทศพัฒนาน้อยที่สุด โดยให้สอดคล้องกับการตัดสินใจขององค์การการค้าโลก โดยรวมถึงการสร้างหลักประกันว่ากว่าด้วยแหล่งกำเนิดสินค้าที่มีการให้สิทธิพิเศษทางการค้าที่ใช้กับประเทศพัฒนาน้อยที่สุดจะมีความโปร่งใสและเรียบง่าย และมีส่วนช่วยอำนวยความสะดวกในการเข้าถึงตลาด

ประเด็นเชิงระบบ

ความสอดคล้องเชิงนโยบายและเชิงสถาบัน

(๑๓) เพิ่มพูนเสถียรภาพเศรษฐกิจมหภาคของโลก โดยรวมถึงผ่านทาง การประสานงานนโยบาย และความสอดคล้องเชิงนโยบาย

(๑๔) ยกระดับความสอดคล้องเชิงนโยบายเพื่อการพัฒนาที่ยั่งยืน

(๑๕) เคารพพื้นที่ทางนโยบายและความเป็นผู้นำของแต่ละประเทศที่จะสร้างและดำเนินงานตามนโยบายเพื่อการขจัดความยากจนและการพัฒนาที่ยั่งยืน

หุ้นส่วนความร่วมมือจากภาคส่วนที่หลากหลาย

(๑๖) ยกระดับหุ้นส่วนความร่วมมือระดับโลกเพื่อการพัฒนาที่ยั่งยืน โดยร่วมเติมเต็มโดยหุ้นส่วนความร่วมมือจากภาคส่วนที่หลากหลายซึ่งจะระดมและแบ่งปันความรู้ ความเชี่ยวชาญ เทคโนโลยีและทรัพยากรเงิน เพื่อจะสนับสนุนการบรรลุเป้าหมายการพัฒนาที่ยั่งยืนในทุกประเทศ โดยเฉพาะในประเทศกำลังพัฒนา

(๑๗) สนับสนุนและส่งเสริมหุ้นส่วนความร่วมมือระหว่างภาครัฐ ภาครัฐ-ภาคเอกชนและประชาสังคม โดยสร้างบนประสบการณ์และกลยุทธ์ด้านทรัพยากรของหุ้นส่วน

ข้อมูล การติดตาม และการตรวจสอบได้

(๑๘) ยกระดับการสนับสนุนด้านการเสริมสร้างขีดความสามารถให้กับประเทศกำลังพัฒนา รวมถึงประเทศพัฒนาน้อยที่สุดและรัฐกำลังพัฒนาที่เป็นเกาะขนาดเล็ก ให้เพิ่มการมีอยู่ของข้อมูลที่มีคุณภาพ ทันเวลาและเชื่อถือได้ ที่จำแนกในเรื่องรายได้ เพศ อายุ เชื้อชาติ ชาติพันธุ์ สถานะ การอพยพ ความบกพร่องทางร่างกาย ตำแหน่งทางภูมิศาสตร์ และคุณลักษณะอื่น ๆ ที่เกี่ยวข้องตามบริบทของประเทศ ภายในปี ๒๕๖๓

(๑๙) ต่อยอดจากข้อริเริ่มที่มีอยู่แล้วในการพัฒนาการตรวจวัดความก้าวหน้าของการพัฒนาที่ยั่งยืนที่มีผลต่อผลิตภัณฑ์มวลรวมภายในประเทศ และสนับสนุนการสร้างขีดความสามารถด้านสถิติในประเทศกำลังพัฒนา ภายในปี ๒๕๗๓

สำหรับประเทศไทยเองนั้น นอกจากการพัฒนาใน ๓ มิติ คือ เศรษฐกิจ สังคม และสิ่งแวดล้อม ตามแนวทางของ SDGs แล้ว ประเทศไทยยังให้ความสำคัญกับมิติทางด้านวัฒนธรรมอีกด้วย และการจะบรรลุความสำเร็จของเป้าหมายการพัฒนาที่ยั่งยืนได้นั้น พระบาทสมเด็จพระเจ้าอยู่หัว พระมหากษัตริย์นักพัฒนาที่ทรงได้รับการยอมรับอย่างกว้างขวางทั้งในประเทศและระดับนานาชาติได้พระราชทานเข็มทิศการพัฒนาไว้ให้ทุกภาคส่วนน้อมนำไปประยุกต์ใช้อย่างเหมาะสม นั่นคือ หลักปรัชญาของเศรษฐกิจพอเพียงซึ่งเป็นแนวพระราชดำริที่ตั้งอยู่บนรากฐานของวัฒนธรรมไทย เป็นแนวทางการพัฒนาบนพื้นฐานของทางสายกลางและความไม่ประมาท คำนึงถึงความพอประมาณ ความมีเหตุผล การสร้างภูมิคุ้มกันในตัวเองตลอดจนใช้ความรู้และคุณธรรมเป็นพื้นฐานในการดำรงชีวิต ซึ่งจะนำไปสู่ความสุขในการดำเนินชีวิตและสร้างสัมฤทธิ์ผลแห่งการพัฒนาที่ยั่งยืนได้อย่างแท้จริง

๔. แผนพัฒนาภาค/แผนพัฒนายุทธศาสตร์กลุ่มจังหวัด/แผนพัฒนาจังหวัด

๔.๑ แผนพัฒนาภาคกลาง

กรอบแผนพัฒนาภาคกลาง (พ.ศ. ๒๕๖๖ - ๒๕๗๐)

ฐานการผลิตสินค้าและบริการมูลค่าสูง

๔.๑.๑ เป้าหมายรวม

(๑) อัตราการเจริญเติบโตทางเศรษฐกิจของภาคกลางขยายตัวเพิ่มขึ้น

(๒) สัมประสิทธิ์ความไม่เสมอภาค (Gini Coefficient) ในการกระจายรายได้ของภาคกลางลดลง

บทบาทของภาค เป็นภาคที่มีบทบาทการพัฒนาที่สำคัญในการเป็นฐานการผลิตสินค้าเกษตรแปรรูปและสินค้าอุตสาหกรรมเพื่อการส่งออก โดยอุตสาหกรรมสำคัญของภาคกลางที่มีสัดส่วนมูลค่าผลิตภัณฑ์สูงสุดของประเทศ ได้แก่ อุตสาหกรรมอาหาร เครื่องดื่ม สิ่งทอ เสื้อผ้าเครื่องแต่งกาย เครื่องหนัง กระจาดาศ เคมีภัณฑ์ เภสัชภัณฑ์ ผลิตภัณฑ์ยางและพลาสติก ผลิตภัณฑ์อื่น ๆ ที่ทำจากแร่โลหะ และเฟอร์นิเจอร์ นอกจากนี้ภาคกลางยังเป็นศูนย์กลางการค้าและการขนส่งของประเทศ เป็นฐานการเรียนรู้ การวิจัยและพัฒนาทรัพยากรมนุษย์ เนื่องจากเป็นแหล่งที่ตั้งสถาบันทางการศึกษาและสถาบันวิจัยทั้งของภาครัฐและภาคเอกชนที่มีชื่อเสียงและคุณภาพ และเป็นศูนย์การดูแลและรักษาสุขภาพที่ได้มาตรฐานในระดับสากล โดยมีศูนย์การแพทย์ชั้นนำ และสถาบันการแพทย์เฉพาะทางที่มีชื่อเสียงจำนวนมาก

ทิศทางการพัฒนาภาค ภาคกลางถือว่าเป็นหัวใจหลักสำคัญของการพัฒนาประเทศเพราะเป็นพื้นที่ที่เชื่อมโยงกับกรุงเทพฯ ซึ่งเป็นเมืองหลวงของประเทศ ส่งผลให้อัทธิพลของความเป็นเมืองและกิจกรรมความเจริญทางเศรษฐกิจจากกรุงเทพฯ แผ่กระจายไปยังพื้นที่โดยรอบจนเรียกได้ว่าเป็นพื้นที่เดียวกันในทุกด้าน กรุงเทพฯ และภาคกลางเป็นฐานเศรษฐกิจหลักของประเทศ เป็นศูนย์กลางการบริหารราชการโดยเป็นที่ตั้งของกระทรวง กรม เป็นศูนย์กลางการบริการ ทั้งทางด้านการค้า การเงิน การขนส่งและสุขภาพ รวมทั้งเป็นฐานการผลิตเพื่อการส่งออกที่สำคัญของประเทศ โดยในระยะแผนพัฒนาฯ ฉบับที่ ๑๓ ภาคกลาง มุ่งพัฒนาเป็น "ฐานการผลิตสินค้าและบริการมูลค่าสูง" ที่เติบโตอย่างยั่งยืน และกำหนดทิศทางการพัฒนาภาคกลาง (C Direction) ที่ให้ความสำคัญกับการพัฒนา HEART โดยใช้ประโยชน์ศักยภาพและความพร้อมทั้งด้านโลจิสติกส์ การวิจัยและพัฒนาที่เอื้อต่อการพัฒนาเทคโนโลยีและสร้างนวัตกรรมมาช่วยสร้างมูลค่าเพิ่ม ให้กับสินค้าและบริการ (H: High Value-added Products and Services) และให้ความสำคัญกับการพัฒนาจากผู้รับจ้างผลิตไปสู่การผลิตที่เป็นเจ้าของแบรนด์ที่ใช้เทคโนโลยีและนวัตกรรมที่สามารถออกแบบและพัฒนขึ้นเอง และสนับสนุนการให้ความรู้เพื่อพัฒนาคนให้มีทักษะหลากหลายทั้งทางด้าน "Technical Skill" โดยเฉพาะการคิดวิเคราะห์และการคิดเชิงนวัตกรรมและความคิดเชิงสร้างสรรค์และความคิดริเริ่ม รวมถึง "Human skill" ที่สามารถเข้าใจจิตใจและอารมณ์ของผู้อื่นได้ และพัฒนาศักยภาพแรงงานให้มีทักษะใหม่ที่เป็นในการทำงานและพัฒนาระดับทักษะเดิมให้ดีขึ้น (E: Education and Training) เพื่อรองรับการเติบโตของอุตสาหกรรมและบริการแห่งอนาคต รวมทั้งนำศักยภาพในด้านศิลปะและความคิดสร้างสรรค์ (A: Art and Creativity มาประยุกต์ใช้ในการพัฒนาออกแบบสินค้าและบรรจุภัณฑ์ให้มีอัตลักษณ์เฉพาะถิ่น งดงามและมีคุณภาพ เพื่อสร้างมูลค่าเพิ่มและเพิ่มความหลากหลายของผลิตภัณฑ์ และให้ความสำคัญกับการปรับโครงสร้างการผลิต (R: Restructuring) โดยการนำเทคโนโลยีมาปรับใช้เพื่อทดแทนการใช้แรงงานแบบเข้มข้น การปรับเปลี่ยนจากการทำการเกษตรที่ไม่เหมาะสมไปสู่การทำเกษตรที่ยั่งยืน และเน้นการพาณิชย์อิเล็กทรอนิกส์ ควบคู่กับการฟื้นฟู อนุรักษ์และรักษาทรัพยากรธรรมชาติและสิ่งแวดล้อม (T: Treatment of Environmental Pollution and Restoring Natural Resources) เพื่อให้เกิดการพัฒนาอย่างยั่งยืน

๔.๑.๒ แนวทางการพัฒนา

แนวทางที่ ๑ พัฒนาและยกระดับภาคกลางไปสู่การเป็นฐานอุตสาหกรรมขั้นสูงที่ใช้เทคโนโลยีและนวัตกรรมที่สามารถออกแบบและพัฒนาขึ้นเอง โดยมีแนวทางการพัฒนาที่สำคัญ ดังนี้

(๑) นำความรู้ เทคโนโลยี นวัตกรรม และความคิดสร้างสรรค์มาพัฒนายกระดับกระบวนการผลิต อุตสาหกรรมและสร้างมูลค่าเพิ่มให้กับสินค้า ตลอดจนพัฒนาผลิตภัณฑ์ใหม่ ๆ ที่สอดคล้องกับความต้องการของตลาด อาทิ อาหารเสริมสุขภาพ และเครื่องสำอาง รวมทั้งประยุกต์ใช้ศิลปะและความคิดสร้างสรรค์มาพัฒนา ออกแบบสินค้าและบรรจุภัณฑ์ให้มีอัตลักษณ์เฉพาะถิ่น งดงามและมีคุณภาพ เพื่อสร้างมูลค่าเพิ่มและเพิ่มความหลากหลายของผลิตภัณฑ์

(๒) สนับสนุนและส่งเสริมการลงทุนอุตสาหกรรมทางการแพทย์ ในเขตพื้นที่ที่มีศักยภาพ ในการรองรับ อาทิ จังหวัดนนทบุรี นครปฐม สมุทรปราการ ปทุมธานี และสมุทรสาคร อุตสาหกรรมอาหาร เพื่อสุขภาพ และอุตสาหกรรมสมุนไพร ในเขตพื้นที่ที่มีศักยภาพในการรองรับ อาทิ จังหวัดนครปฐม ปทุมธานี สมุทรสาคร พระนครศรีอยุธยา สมุทรปราการ ราชบุรี สุพรรณบุรี และสระบุรี และอุตสาหกรรมยานยนต์แห่งอนาคต (Next Generation Automotive) ในเขตพื้นที่ที่มีศักยภาพในการรองรับ อาทิ จังหวัดพระนครศรีอยุธยา และสมุทรปราการ

(๓) สนับสนุนการพัฒนาจากผู้รับจ้างผลิตไปสู่การผลิตที่เป็นเจ้าของแบรนด์ที่ใช้เทคโนโลยีและ นวัตกรรมที่สามารถออกแบบและพัฒนาขึ้นเอง

(๔) สนับสนุนให้ผู้ประกอบการอุตสาหกรรมขนาดกลางและขนาดย่อม (SMEs) สามารถเข้าถึง แหล่งทุน เทคโนโลยี และนวัตกรรม เพื่อใช้ในการดำเนินธุรกิจตลอดกระบวนการควบคู่กับการพัฒนา องค์ความรู้ ให้ผู้ประกอบการ SMEs สามารถพัฒนาเทคโนโลยีและนวัตกรรมต่อยอดจากภูมิปัญญาชาวบ้านเพื่อให้สามารถ พัฒนาและพึ่งพาตนเองได้ในอนาคต

(๕) ส่งเสริมและพัฒนา กลุ่ม Start Up ที่มุ่งสร้างพัฒนาผลิตภัณฑ์และบริการใหม่

(๖) ส่งเสริมการพัฒนาอุตสาหกรรมที่เป็นมิตรต่อสิ่งแวดล้อม

แนวทางที่ ๒ พัฒนาและยกระดับภาคกลางไปสู่การเป็นแหล่งเกษตรสมัยใหม่และศูนย์รวบรวม และกระจายสินค้าเกษตรของประเทศ โดยมีแนวทางการพัฒนาที่สำคัญ ดังนี้

(๑) เพิ่มผลิตภาพและสร้างมูลค่าเพิ่มให้แก่สินค้าเกษตรและสินค้าเกษตรแปรรูปรวมทั้งวัสดุเหลือ ใช้ทางการเกษตรในพื้นที่แหล่งผลิตสำคัญของภาค เพื่อยกระดับรายได้ให้แก่เกษตรกรจะได้สร้างแรงจูงใจ ให้คนรุ่นใหม่หันมาสืบต่ออาชีพเกษตรกร และลดการเผาวัสดุเหลือใช้ทางการเกษตรที่จะสร้างปัญหา ให้กับสิ่งแวดล้อม อาทิ ข้าว ในเขตพื้นที่จังหวัดสุพรรณบุรี พระนครศรีอยุธยา ชัยนาท ลพบุรี อ่างทอง ปทุมธานี สิงห์บุรี และนครปฐม อ้อย ในเขตพื้นที่จังหวัดกาญจนบุรี ลพบุรี และสุพรรณบุรี พืชผัก ในเขตพื้นที่จังหวัดราชบุรี กาญจนบุรี สุพรรณบุรี และนครปฐม โคนม - โคนเนื้อ ในเขตพื้นที่จังหวัดสระบุรี ลพบุรี กาญจนบุรี ประจวบคีรีขันธ์ และราชบุรี สุก ร ในเขตพื้นที่จังหวัดราชบุรี และนครปฐม สัตว์ปีก ในเขตพื้นที่จังหวัดลพบุรี สระบุรี กาญจนบุรี และสุพรรณบุรี และสัตว์น้ำ ในเขตพื้นที่จังหวัดประจวบคีรีขันธ์ สมุทรสาคร สมุทรสงคราม และสมุทรปราการ ผ่านการวิจัย พัฒนา และการใช้เทคโนโลยีและนวัตกรรมที่เข้มข้น

(๒) ส่งเสริมและสนับสนุนการทำเกษตรรูปแบบใหม่ โดยใช้เทคโนโลยีต่าง ๆ ที่มีความแม่นยำ สูงมาใช้ในการทำการเกษตร เพื่อพัฒนาไปสู่เกษตรกรอัจฉริยะ (Smart Farm หรือ Intelligent Farm) ซึ่งจะช่วยให้เกิดการใช้ทรัพยากรให้คุ้มค่าที่สุด

(๓) ส่งเสริมการทำเกษตรที่ยั่งยืน อาทิ การทำเกษตรปลอดภัยและเกษตรอินทรีย์ ที่ให้ความสำคัญกับความปลอดภัยต่อผู้บริโภค และสิ่งแวดล้อม เพื่อพัฒนาคุณภาพการทำการเกษตรไปสู่มาตรฐาน ความปลอดภัย

(๔) เพิ่มประสิทธิภาพการบริหารจัดการสินค้าเกษตรตลอดห่วงโซ่คุณค่าด้วยเทคโนโลยีดิจิทัล โดยให้ความสำคัญกับการพัฒนาฐานข้อมูลด้านการผลิตและการตลาดอย่างเป็นระบบและเป็นประโยชน์ต่อการวางแผนการผลิตของเกษตรกร และพัฒนาตลาดค้าส่งค้าปลีกสินค้าเกษตรที่สำคัญในพื้นที่ไปสู่การเป็นศูนย์รวบรวมและกระจายสินค้าเกษตรของประเทศรองรับการเติบโตของธุรกิจ e Commerce

แนวทางที่ ๓ พัฒนาแหล่งท่องเที่ยวที่สำคัญและแหล่งท่องเที่ยวชุมชนให้เข้าสู่ตลาดท่องเที่ยวคุณภาพ โดยมีแนวทางการพัฒนาที่สำคัญ ดังนี้

(๑) สร้างมูลค่าการท่องเที่ยวและปรับทิศทางการพัฒนาการท่องเที่ยวให้สอดคล้องกับความต้องการ โดยส่งเสริมการพัฒนาการท่องเที่ยวเชิงนิเวศ ในเขตจังหวัดที่มีแหล่งธรรมชาติที่มีเอกลักษณ์เฉพาะถิ่น และแหล่งวัฒนธรรมและประวัติศาสตร์ที่เกี่ยวข้องกับระบบนิเวศ อาทิ จังหวัดกาญจนบุรี เพชรบุรี ประจวบคีรีขันธ์ สระบุรี สมุทรสาคร และสมุทรสงคราม เชียงประวัติศาสตร์ อาทิ พระนครศรีอยุธยา ลพบุรี กาญจนบุรี สุพรรณบุรี และนครปฐม เชียงอาหารและวัฒนธรรม อาทิ พระนครศรีอยุธยา ชัยนาท ราชบุรี และเพชรบุรีเชิงกีฬา อาทิ จังหวัดสุพรรณบุรี เชียงการแพทย์และการส่งเสริมสุขภาพ อาทิ นครปฐม พระนครศรีอยุธยา เพชรบุรี กาญจนบุรี และสระบุรี

(๒) ส่งเสริมการจัดการการท่องเที่ยวสีเขียวเพื่อลดผลกระทบทางสิ่งแวดล้อมจากการท่องเที่ยว โดยให้ความสำคัญกับการพัฒนาการท่องเที่ยวชุมชนบนพื้นฐานความรับผิดชอบต่อสังคมและสิ่งแวดล้อม เพื่อให้สามารถบริหารจัดการดูแลเรื่องความสะอาด สุขอนามัย และความปลอดภัยของนักท่องเที่ยว

(๓) ส่งเสริมการพัฒนาการท่องเที่ยวเชิงสร้างสรรค์และวัฒนธรรม โดยใช้จุดเด่นและความคิดสร้างสรรค์ ศิลปะ วัฒนธรรม และองค์ความรู้ท้องถิ่น มาพัฒนาแหล่งท่องเที่ยว สินค้าและบริการ ที่เป็นอัตลักษณ์เฉพาะถิ่นให้มีคุณค่าตอบสนองความต้องการของตลาดที่มีความหลากหลายมากขึ้น

(๔) พัฒนาการท่องเที่ยวโดยคำนึงถึงขีดความสามารถในการรองรับ โดยเฉพาะในจังหวัดที่มีแหล่งท่องเที่ยวที่มีชื่อเสียงในระดับนานาชาติและมีจำนวนนักท่องเที่ยวมาเที่ยวจำนวนมาก อาทิ จังหวัดกาญจนบุรี เพชรบุรี ประจวบคีรีขันธ์ และพระนครศรีอยุธยา

แนวทางที่ ๔ พัฒนาภาคกลางเป็นศูนย์กลางทางการแพทย์และสุขภาพมูลค่าสูง โดยมีแนวทางการพัฒนาที่สำคัญ ดังนี้

(๑) ยกกระดับบริการทางการแพทย์แบบครบวงจร (Medical Hub) และเป็นเครือข่ายรองรับการขยายตัวจากกรุงเทพฯ ในเขตพื้นที่นครปฐม นนทบุรี ปทุมธานี และสมุทรปราการ

(๒) ส่งเสริมการวิจัยทางการแพทย์และรักษาโรคเฉพาะทาง โดยภาคกลางมีศักยภาพและความเป็นเลิศทางการรักษาเกี่ยวกับโรคติดต่อและโรคติดเชื้อ โรคตรวจออก และโรคจิตเวช

(๓) เพิ่มประสิทธิภาพการรักษายาบาลและพัฒนาขีดความสามารถ ในการให้บริการทางการแพทย์และการดูแลสุขภาพ

(๔) ส่งเสริมการแพทย์ทางเลือก โดยเฉพาะในพื้นที่ที่มีศักยภาพในการพัฒนาเป็นเมืองสมุนไพร และมีภูมิปัญญาตำรายาสมุนไพรและแพทย์แผนไทย อาทิ นครปฐม นนทบุรี พระนครศรีอยุธยา เพชรบุรี กาญจนบุรี สระบุรี และชัยนาท

แนวทางที่ ๕ พัฒนาการผลิตกำลังคนให้มีทักษะรองรับอุตสาหกรรมและบริการแห่งอนาคต โดยมีแนวทางการพัฒนาที่สำคัญ ดังนี้

(๑) ยกกระดับคุณภาพมาตรฐานการเรียนการสอนในทุกพื้นที่ให้มีคุณภาพในระดับมาตรฐานสากล ทั้งในระบบและนอกระบบโรงเรียน โดยเฉพาะจังหวัดที่ไม่ได้ตั้งอยู่ในเขตปริมณฑลของกรุงเทพฯ เพื่อให้ทุกพื้นที่สามารถผลิตบุคลากรที่มีคุณภาพ และลดพฤติกรรมการเลือกเข้าศึกษาในสถาบันการศึกษาในเขตกรุงเทพฯ และปริมณฑล โดยไม่ได้คำนึงถึงเรื่องระยะทางในการเดินทางทำให้ต้องเสียค่าใช้จ่ายในการเดินทางและค่าที่พัก รวมทั้งทำให้เกิดความแออัดในเขตพื้นที่กรุงเทพฯ และปริมณฑล

(๒) พัฒนาหลักสูตรการเรียนการสอนให้ทันสมัยเพื่อให้สามารถผลิตบุคลากรหรือแรงงานได้ตรงตามความต้องการของพื้นที่ อาทิ ยานยนต์ไฟฟ้า ในเขตจังหวัดพระนครศรีอยุธยา

(๓) สนับสนุนเทคโนโลยีทางการศึกษาให้แก่สถานศึกษาที่อยู่ห่างไกลความเจริญและมีความขาดแคลน อาทิ จังหวัดชัยนาท และกาญจนบุรี

(๔) ส่งเสริมและสนับสนุนการสร้างทักษะใหม่ที่เป็นจำเป็นในการทำงานให้สอดคล้องกับความต้องการ (Reskill) ควบคู่กับการพัฒนาเพื่อยกระดับทักษะเดิมให้ดีขึ้นรองรับการเติบโตในอนาคต (UpSkill) เพื่อพัฒนาผลิตภาพแรงงานให้สูงขึ้น โดยเฉพาะพื้นที่จังหวัดที่มีความต้องการแรงงานที่ทักษะฝีมือสูง อาทิ จังหวัดพระนครศรีอยุธยา สมุทรปราการ และปทุมธานี

แนวทางที่ ๖ พัฒนาเมือง เขตเศรษฐกิจพิเศษชายแดนและเมืองชายแดน รวมทั้งพื้นที่ระเบียงเศรษฐกิจพิเศษภาคกลาง - ตะวันตก ให้เอื้อต่อการพัฒนาเศรษฐกิจและสังคมในอนาคต โดยมีแนวทางการพัฒนาที่สำคัญ ดังนี้

(๑) เร่งดำเนินการวางแผนพัฒนารูปแบบเมืองเพื่อรองรับการขยายตัวของเมืองในอนาคต โดยคำนึงถึงหลักอารยสถาปัตย์ (Universal Design) เพื่อคนทุกกลุ่ม

(๒) วางแผนบริหารจัดการพื้นที่ให้เอื้อต่อการพัฒนาในอนาคต โดยคำนึงถึงความยั่งยืนทางภูมินิเวศ ภูมิสังคม และภูมิวัฒนธรรม บนพื้นฐานการมีส่วนร่วมของทุกภาคส่วนในสังคม

(๓) เร่งพัฒนาโครงสร้างพื้นฐาน ระบบขนส่งมวลชนและระบบขนส่งสาธารณะทั้งทางบก ทางน้ำ และทางอากาศ เพื่ออำนวยความสะดวกในการคมนาคมขนส่งสินค้า โดยให้ความสำคัญกับการพัฒนาระบบขนส่งต่อเนื่องหลายรูปแบบที่มุ่งเน้นการพัฒนาระบบเชื่อมต่อ เพื่อเพิ่มประสิทธิภาพและลดต้นทุนการคมนาคมขนส่ง ให้เอื้อต่อการพัฒนาธุรกิจบริการโลจิสติกส์ โดยเฉพาะการรวบรวมและกระจายสินค้าที่จะเติบโตควบคู่กับธุรกิจ e-Commerce

(๔) เร่งดำเนินการพัฒนาตามแผนพัฒนาระเบียงเศรษฐกิจพิเศษภาคกลาง - ตะวันตก (CWEC) ในพื้นที่จังหวัดกาญจนบุรี สุพรรณบุรี พระนครศรีอยุธยา และนครปฐม

แนวทางที่ ๗ พื้นฟูทรัพยากรธรรมชาติและแก้ไขปัญหาสิ่งแวดล้อม โดยมีแนวทางการพัฒนาที่สำคัญ ดังนี้

(๑) ส่งเสริมและสนับสนุนการนำเทคโนโลยีและนวัตกรรมมาใช้เพื่อป้องกันและแก้ไขปัญหาสิ่งแวดล้อมและภัยพิบัติที่เป็นปัญหาสำคัญของภาค อาทิ การป้องกันและแก้ไขปัญหาน้ำท่วมในเขตลุ่มน้ำเจ้าพระยา การแก้ไขปัญหาการรุกคืบน้ำเค็มในเขตจังหวัดสมุทรสาคร สมุทรสงครามและสมุทรปราการ การแก้ไขปัญหามลพิษในเขตพื้นที่เมืองและแหล่งอุตสาหกรรมของจังหวัดสมุทรปราการ นนทบุรี ปทุมธานี สมุทรสาคร พระนครศรีอยุธยา และสระบุรี และการแก้ไขปัญหาการกัดเซาะชายฝั่งทะเลที่มีความรุนแรงในจังหวัดประจวบคีรีขันธ์ เพชรบุรี และสมุทรปราการ

(๒) บริหารจัดการน้ำอย่างเป็นระบบทั้งลุ่มน้ำ ในเขตลุ่มน้ำที่สำคัญของภาคกลาง อาทิ ลุ่มน้ำเจ้าพระยา ลุ่มน้ำแม่กลอง ลุ่มน้ำท่าจีน และลุ่มน้ำป่าสัก เพื่อให้มีน้ำใช้อย่างเพียงพอและเหมาะสมทั้งในด้านการอุปโภคบริโภคในภาคครัวเรือน และใช้ในภาคการผลิตและบริการ

(๓) ปรับแนวทางการพัฒนาภาคการผลิตและบริการในอนาคตให้เติบโตบนคุณภาพชีวิตและเป็นมิตรกับสิ่งแวดล้อม อาทิ การส่งเสริมการปลูกไม้เศรษฐกิจ เพื่อเพิ่มพื้นที่สีเขียว โดยเฉพาะในเขตจังหวัดที่ไม่มีพื้นที่ป่าไม้ อาทิ อ่างทอง นนทบุรี และปทุมธานี

(๔) บริหารจัดการการใช้ประโยชน์จากทรัพยากรธรรมชาติ ให้เกิดความคุ้มค่ามากที่สุด โดยคำนึงถึงความสามารถในการฟื้นคืนทรัพยากรธรรมชาติและระบบนิเวศกลับสู่สภาพเดิม

๔.๒ แผนพัฒนายุทธศาสตร์กลุ่มจังหวัด

- ร่าง - ยุทธศาสตร์กลุ่มจังหวัดภาคกลางตอนบน (พ.ศ. ๒๕๖๖ - ๒๕๗๐)

(จังหวัดพระนครศรีอยุธยา จังหวัดชัยนาท จังหวัดลพบุรี จังหวัดสระบุรี จังหวัดสิงห์บุรี และจังหวัดอ่างทอง)

"ลุ่มน้ำแห่งประวัติศาสตร์เศรษฐกิจดิจิทัลเชิงสร้างสรรค์ที่ยั่งยืน"

๔.๒.๑ ประเด็นการพัฒนาของกลุ่มจังหวัด

ประเด็นการพัฒนาที่ ๑ สร้างฐานการผลิตสินค้าการเกษตรอาหารเพื่อสุขภาพมูลค่าสูงที่เป็นมิตรกับสิ่งแวดล้อม

- วัตถุประสงค์**
- ยกระดับและสร้างผู้ประกอบการใหม่ให้มีศักยภาพด้วยเทคโนโลยี/นวัตกรรมและความคิดสร้างสรรค์
 - เพิ่มประสิทธิภาพการผลิตสินค้าเกษตรและอาหารเพื่อสุขภาพด้วยเทคโนโลยี/นวัตกรรมที่เป็นมิตรกับสิ่งแวดล้อม
 - สร้างมูลค่าเพิ่มให้กับสินค้าเกษตรและอาหารเพื่อสุขภาพด้วยเทคโนโลยี/นวัตกรรมที่เป็นมิตรกับสิ่งแวดล้อม

เป้าหมาย - มูลค่าสินค้าเกษตรเพิ่มขึ้น

- ตัวชี้วัด**
- อัตราการขยายตัวของมูลค่าผลิตภัณฑ์มวลรวมภาคเกษตรของกลุ่มจังหวัดเพิ่มขึ้น
 - รายได้สุทธิจากภาคการเกษตรเพิ่มขึ้น (บาท/ครัวเรือน)
 - กำไรของวิสาหกิจขนาดกลางและขนาดย่อมต่อมูลค่าผลิตภัณฑ์มวลรวมทั้งหมดแบบปริมาณลูกโซ่เพิ่มขึ้น

แนวทางการพัฒนา

- สร้างและพัฒนาผู้ประกอบการอัจฉริยะด้วยเทคโนโลยี นวัตกรรม และความคิดสร้างสรรค์
- พัฒนาศักยภาพการผลิตสินค้าเกษตรและอาหารเพื่อสุขภาพ สร้างมูลค่าเพิ่มสินค้าเกษตรแปรรูป วัสดุเหลือใช้ทางการเกษตร ด้วยเทคโนโลยีและนวัตกรรม
- เพิ่มประสิทธิภาพการบริหารจัดการสินค้าเกษตรตลอดห่วงโซ่คุณค่าด้วยเทคโนโลยีและนวัตกรรม

ประเด็นการพัฒนาที่ ๒ ยกระดับการท่องเที่ยวมูลค่าสูงด้วยเทคโนโลยีและนวัตกรรมบนพื้นฐานของการท่องเที่ยวอย่างรับผิดชอบ

- วัตถุประสงค์**
- พัฒนาและยกระดับแหล่งท่องเที่ยวทางประวัติศาสตร์ วัฒนธรรม เชิงนิเวศน์ เชิงสุขภาพ เชิงกีฬา และแหล่งท่องเที่ยวชุมชน ให้ได้มาตรฐานและมีความปลอดภัย และรองรับการท่องเที่ยวสีเขียว
 - เพิ่มขีดความสามารถในการแข่งขันของผู้ประกอบการธุรกิจและบุคลากรด้านการท่องเที่ยวรองรับกระแสการเปลี่ยนแปลงโลก
 - พัฒนาและยกระดับสินค้าอาหารท้องถิ่นและสมุนไพร ผลิตภัณฑ์ชุมชน และธุรกิจบริการด้านการท่องเที่ยวให้ได้มาตรฐาน เพื่อสร้างศักยภาพการแข่งขันทางการตลาดภายในและต่างประเทศ
 - สร้างสรรค์คุณค่าด้านการท่องเที่ยวและเชื่อมโยงกิจกรรมการท่องเที่ยวของกลุ่มจังหวัดอย่างมีส่วนร่วม

เป้าหมาย - ความสามารถในการแข่งขันด้านท่องเที่ยวสูงขึ้น

- ตัวชี้วัด**
- ร้อยละที่เพิ่มขึ้นของรายได้จากการท่องเที่ยว
 - ค่าใช้จ่ายของนักท่องเที่ยวเฉลี่ยต่อหัวเพิ่มขึ้น

แนวทางการพัฒนา

- พัฒนาและยกระดับแหล่งท่องเที่ยวทางประวัติศาสตร์ วัฒนธรรม เชิงนิเวศ เชิงสุขภาพ เชิงกีฬาและแหล่งท่องเที่ยวชุมชน ตามมาตรฐานและความปลอดภัย ด้วยหลัก Universal Design และรองรับการท่องเที่ยวสีเขียว
- ส่งเสริมและพัฒนาผู้ประกอบการธุรกิจ และบุคลากรด้านการท่องเที่ยวให้มีศักยภาพในการแข่งขัน และบริหารจัดการด้านการท่องเที่ยวด้วยเทคโนโลยี ความคิดเชิงสร้างสรรค์ และความรับผิดชอบต่อสังคมและสิ่งแวดล้อม
- เพิ่มผลิตภาพและสร้างมูลค่าเพิ่มให้แก่ สินค้าอาหารท้องถิ่นและสมุนไพร ผลิตภัณฑ์ชุมชน ธุรกิจบริการ ให้ได้มาตรฐานทางการตลาดภายในและต่างประเทศด้วยเทคโนโลยีและนวัตกรรม
- ส่งเสริมการตลาดด้านการท่องเที่ยวและเชื่อมโยงกิจกรรมการท่องเที่ยวของกลุ่มจังหวัด ด้วยการใช้เทคโนโลยีและนวัตกรรม

ประเด็นการพัฒนาที่ ๓ เพิ่มมูลค่าห่วงโซ่อุปทานอุตสาหกรรมและการบริการในอนาคต

- วัตถุประสงค์**
- พัฒนาการผลิตกำลังคนให้มีทักษะรองรับอุตสาหกรรมและบริการในอนาคต
 - เพิ่มประสิทธิภาพการจัดการโลจิสติกส์และห่วงโซ่อุปทานที่เอื้อต่อการพัฒนาอุตสาหกรรมและบริการในอนาคต

- เป้าหมาย**
- กำลังคนมีศักยภาพเพิ่มขึ้น
 - ภาคขนส่งและโลจิสติกส์มีศักยภาพเพิ่มขึ้น

- ตัวชี้วัด**
- อัตราการขยายตัวผลิตภาพแรงงานเพิ่มขึ้น
 - สัดส่วนผลิตภัณฑ์มวลรวมสาขาขนส่ง สถานที่เก็บสินค้าและการคมนาคมต่อผลิตภัณฑ์มวลรวมกลุ่มจังหวัดทั้งหมดเพิ่มขึ้น

แนวทางการพัฒนา

- พัฒนาศักยภาพกำลังคนทุกกลุ่ม ทุกช่วงวัยเพื่อสร้างทักษะใหม่ที่จำเป็น และยกระดับทักษะเดิมรองรับอุตสาหกรรมและบริการในอนาคต
- ส่งเสริมและสนับสนุนการเชื่อมโยงห่วงโซ่อุปทานอุตสาหกรรมและการบริการอย่างมีประสิทธิภาพ

ประเด็นการพัฒนาที่ ๔ การจัดการทรัพยากรธรรมชาติสิ่งแวดล้อมและพลังงานแบบมีส่วนร่วม

สู่สังคมคาร์บอนต่ำ

- วัตถุประสงค์**
- ทรัพยากรธรรมชาติและสิ่งแวดล้อมได้รับการจัดการให้มีคุณภาพดีตามเกณฑ์มาตรฐานแบบมีส่วนร่วม

- เป้าหมาย**
- มลพิษทางอากาศลดลง
 - การบริหารจัดการน้ำในเขตลุ่มน้ำเจ้าพระยา/ป่าสัก สามารถป้องกันและแก้ไขปัญหาอุทกภัยและภัยแล้งอย่างเป็นระบบเพื่อสร้างความสมดุลและยั่งยืน

- ตัวชี้วัด**
- สัดส่วนจำนวนวันที่มีคุณภาพอากาศในเกณฑ์มาตรฐานเพิ่มขึ้น
 - สัดส่วนพื้นที่ประสบอุทกภัยและภัยแล้งลดลง
 - ค่าดัชนีคุณภาพน้ำ (WQI) ของแม่น้ำเจ้าพระยา/ป่าสักในกลุ่มจังหวัดภาคกลางตอนบนเพิ่มขึ้นเมื่อเทียบกับปีฐาน

แนวทางการพัฒนา

- สร้างจิตสำนึก และส่งเสริมให้ชุมชน หน่วยงานภาครัฐและภาคเอกชนมีส่วนร่วมในการใช้พลังงานทดแทนอย่างกว้างขวาง
- บริหารจัดการทรัพยากรน้ำ และจัดการคุณภาพสิ่งแวดล้อมทางน้ำในลุ่มน้ำเจ้าพระยา/ป่าสักของกลุ่มจังหวัดภาคกลางตอนบนอย่างมีส่วนร่วมและมีประสิทธิภาพ ด้วยเทคโนโลยีและนวัตกรรม

๔.๓ แผนพัฒนาจังหวัด

- ร่าง -

แผนพัฒนาจังหวัดสระบุรี (พ.ศ. ๒๕๖๖ - ๒๕๗๐) ฉบับทบทวนประจำปีงบประมาณ พ.ศ. ๒๕๖๘

วิสัยทัศน์

"เมืองอุตสาหกรรมสีเขียวอัจฉริยะ สังคมแห่งคุณภาพชีวิต"

พันธกิจ

๑. นำภารกิจของรัฐและนโยบายของรัฐบาลไปปฏิบัติให้เกิดผลสัมฤทธิ์
๒. ดูแลให้มีการปฏิบัติบังคับการให้เป็นไปตามกฎหมาย เพื่อให้เกิดความสงบเรียบร้อยและเป็นธรรมในสังคม
๓. จัดให้มีการคุ้มครอง ป้องกัน ส่งเสริมและช่วยเหลือประชาชนและชุมชนที่ด้อยโอกาส เพื่อให้ได้รับความเป็นธรรมทั้งในด้านเศรษฐกิจ สังคมและความมั่นคงในการดำรงชีวิตอย่างพอเพียง
๔. จัดให้มีการบริการภาครัฐโดยยึดหลักธรรมาภิบาล เพื่อให้ประชาชนสามารถเข้าถึงได้อย่างเสมอภาครวดเร็วและมีคุณภาพ
๕. ปฏิบัติหน้าที่อื่นตามที่คณะรัฐมนตรี กระทรวง ทบวง กรมหรือหน่วยงานอื่นของรัฐมอบหมาย หรือที่มีกฎหมายกำหนด

เป้าประสงค์รวม

ประชาชนทุกกลุ่มทุกช่วงวัยในจังหวัดสระบุรีมีคุณภาพชีวิตที่ดี มีความสุขรวมถึงมีรายได้หลักจากการผลิตภาคเกษตร การค้า การท่องเที่ยว และมีโครงสร้างพื้นฐาน และระบบโลจิสติกส์ที่ได้มาตรฐานและเป็นเมืองอุตสาหกรรมเชิงนิเวศ ภายใต้การพัฒนาเมืองที่เป็นมิตรกับสิ่งแวดล้อม

จุดเน้นทางยุทธศาสตร์

๑. ส่งเสริมการพัฒนาเศรษฐกิจด้านอุตสาหกรรม คำนึงถึงการพัฒนาอุตสาหกรรมที่เป็นมิตรกับสิ่งแวดล้อม หาพื้นที่ปลูกป่าเพิ่มพื้นที่สีเขียวให้จังหวัด
๒. ส่งเสริมกิจกรรมการท่องเที่ยวรูปแบบต่าง ๆ พัฒนาผลิตภัณฑ์และบริการด้านการท่องเที่ยว เพื่อสร้างโอกาส/ยกระดับรายได้และสร้างมูลค่าเพิ่มให้กับผลิตภัณฑ์และบริการด้านการท่องเที่ยวโดยนำวิถีชีวิตศิลปวัฒนธรรม ภูมิปัญญาท้องถิ่นมาสร้างงานและสร้างรายได้
๓. ส่งเสริมการพัฒนาเพื่อเพิ่มศักยภาพด้านกระบวนการผลิตและการแปรรูป ผลผลิตภาคการเกษตร เพื่อยกระดับราคาสินค้าภาคการเกษตร การประชาสัมพันธ์เพื่อเพิ่มช่องทางการผลิต เพื่อแก้ไขปัญหาความยากจนของประชาชนในพื้นที่จังหวัดสระบุรี
๔. ปรับปรุงระบบโครงข่ายคมนาคม ซึ่งเป็นเส้นทางในการขนส่งสินค้า ด้านอุตสาหกรรม เพื่อส่งเสริมและกระตุ้นให้เกิดรายได้จากภาคอุตสาหกรรม รวมทั้งเพื่อลดปัญหามลพิษจากฝุ่นละอองที่เกิดขึ้นจากการสัญจร

๔.๓.๑ ประเด็นยุทธศาสตร์

ประเด็นการพัฒนาที่ ๑ พัฒนาระบบโครงข่ายโลจิสติกส์ และการพัฒนาอุตสาหกรรมที่เป็นมิตรกับสิ่งแวดล้อม

จากศักยภาพด้านอุตสาหกรรมที่เป็นฐานการผลิตอุตสาหกรรมที่สำคัญของประเทศ เป็นแหล่งผลิตปูนซีเมนต์ อุตสาหกรรมก่อสร้างที่สำคัญ โดยต้องมีการส่งเสริมความเชื่อมโยงของนิคมอุตสาหกรรม สวนอุตสาหกรรม เขตประกอบการอุตสาหกรรม หรือชุมชนอุตสาหกรรมกับกลุ่มโรงงานองค์กร หน่วยงานท้องถิ่น และชุมชนโดยรอบ ให้เจริญเติบโตไปด้วยกัน ภายใต้การกำกับดูแลสิ่งแวดล้อมที่ดีและการร่วมมือกันขับเคลื่อนอย่างจริงจังของคนในพื้นที่ ดังนั้นจึงเป็นประเด็นสำคัญในการพัฒนา

- วัตถุประสงค์**
- พัฒนาระบบการคมนาคมขนส่งเชื่อมภูมิภาคกับระเบียงเศรษฐกิจพิเศษ
 - พัฒนาระบบการคมนาคมขนส่งอัจฉริยะที่เป็นมิตรกับสิ่งแวดล้อม
 - พัฒนาเมืองอุตสาหกรรมเชิงนิเวศเติบโตอย่างสมดุลและต่อเนื่อง

เป้าหมาย - ภาคอุตสาหกรรมได้รับการพัฒนาเป็นอุตสาหกรรมเชิงนิเวศ

- ตัวชี้วัด**
- จำนวนสถานประกอบการที่ผ่านเกณฑ์ Green Industry เพิ่มขึ้น
 - ระดับการผ่านเกณฑ์ประเมินอุตสาหกรรมเชิงนิเวศ ในพื้นที่การพัฒนาเมืองอุตสาหกรรมเชิงนิเวศเพิ่มขึ้น

แนวทางการพัฒนา

- ร้อยละที่เพิ่มขึ้นของผลิตภัณฑ์มวลรวมภาคอุตสาหกรรมต่อผลิตภัณฑ์มวลรวมจังหวัด
- พัฒนาโครงสร้างพื้นฐานและระบบโลจิสติกส์ให้ได้มาตรฐาน
- พัฒนาโครงสร้างพื้นฐานด้านการขนส่งและเครือข่ายโลจิสติกส์เชื่อมภูมิภาคกับระเบียงเศรษฐกิจพิเศษ
- พัฒนาระบบการคมนาคมขนส่งที่ปลอดภัยด้วยเทคโนโลยีและเป็นมิตรกับสิ่งแวดล้อม
- ยกระดับการบริหารจัดการสู่เมืองอุตสาหกรรมเชิงนิเวศ

ประเด็นการพัฒนาที่ ๒ พัฒนาการผลิตภาคการเกษตรด้วยนวัตกรรม และการบริหารจัดการน้ำ

อย่างเป็นระบบ

จังหวัดสระบุรีให้ความสำคัญในการพัฒนาเมืองและชุมชนเพื่อให้ประชาชนมีคุณภาพที่ดีขึ้นไปพร้อมกับสิ่งแวดล้อมที่ดี ทั้งทางด้านการศึกษา ความปลอดภัย ความมั่นคง ด้านสุขภาพและโครงสร้างพื้นฐาน อันจำเป็นต่อการพัฒนาชุมชนและเมือง นอกจากนี้ยังให้ความสำคัญในการเข้าถึงบริการภาครัฐ โดยต้องพัฒนาคุณภาพการให้บริการของภาครัฐ เพื่อให้ประชาชนสามารถเข้าถึงบริการได้อย่างมีประสิทธิภาพ

- วัตถุประสงค์**
- สินค้าและบริการได้รับการรับรองตามมาตรฐานสากล
 - เพิ่มประสิทธิภาพการบริหารจัดการน้ำอย่างเป็นระบบ

เป้าหมาย - ยกระดับคุณภาพชีวิตของประชาชน

- ตัวชี้วัด**
- ครอบคลุมมีความอบอุ่นที่ผ่านตามเกณฑ์ จปฐ. เพิ่มขึ้น
 - ร้อยละของหมู่บ้านที่ไม่พบปัญหาเสียดิน
 - สัดส่วนของขยะมูลฝอยชุมชนที่ได้รับการจัดการอย่างถูกต้องเพิ่มขึ้น
 - อัตราการเกิดคดีอาชญากรรมต่อประชากรแสนคนลดลง

แนวทางการพัฒนา

- เสริมสร้างองค์ความรู้ให้แก่เกษตรกร/กลุ่มเกษตรกร/วิสาหกิจ ในการนำเทคโนโลยีนวัตกรรมระบบสารสนเทศที่ทันสมัยเข้ามาใช้เพื่อเพิ่มประสิทธิภาพ การผลิตและการตลาด
- ยกระดับการบริหารจัดการ การตลาด และการประชาสัมพันธ์เชิงรุก
- การบริหารจัดการน้ำอย่างเป็นระบบ

ประเด็นการพัฒนาที่ ๓ ยกระดับคุณภาพชีวิตและระบบบริการสาธารณสุขแบบองค์รวม

จากนโยบายโครงสร้างพื้นฐานด้านคมนาคมมุ่งยกระดับการขนส่งและโลจิสติกส์เพื่อเพิ่มขีดความสามารถในการแข่งขันของประเทศโดยพัฒนาโครงสร้างพื้นฐานด้านคมนาคมขนส่งในทุกสาขาทั้งทางราง ถนน น้ำ และอากาศ รวมทั้งการเชื่อมโยงโครงข่ายอย่างเป็นระบบ ซึ่งกระทรวงคมนาคมได้เร่งรัดขับเคลื่อนการดำเนินโครงการภายใต้แผนดังกล่าวอย่างเป็นรูปธรรมภายใต้โครงการพัฒนาระบบรถไฟความเร็วสูงเพื่อเชื่อมโยงภูมิภาคช่วงกรุงเทพมหานคร - หนองคาย (ระยะที่ ๑ ช่วงกรุงเทพมหานคร - นครราชสีมา) โครงการพัฒนาทางหลวงพิเศษระหว่างเมือง ๓ โครงการ (สายพญา - มาบตาพุด สายบางปะอิน - นครราชสีมาและสายบางใหญ่ - กาญจนบุรี) จังหวัดสระบุรีจึงให้ความสำคัญในการพัฒนาการด้านคมนาคมขนส่งและโลจิสติกส์ เพื่อให้เป็นศูนย์กลางการขนส่งในภูมิภาคที่สามารถเชื่อมโยงในกลุ่มระเบียงเศรษฐกิจพิเศษภาคตะวันออกเฉียดเหนือ (Northeastern Economic Corridor: NeEC - Bioeconomy) และระเบียงเศรษฐกิจพิเศษภาคกลาง - ตะวันตก (Central - Western Economic Corridor: CWEC)

- วัตถุประสงค์**
- ประชาชนทุกกลุ่มทุกช่วงวัยมีคุณภาพชีวิตที่ดีและมีความสุข
 - พัฒนาชุมชนและเมืองให้มีคุณภาพและทันสมัยก้าวทันโลก
 - ยกระดับคุณภาพและครอบคลุมบริการของระบบสาธารณสุข

- เป้าหมาย**
- โครงสร้างพื้นฐาน และระบบโลจิสติกส์ที่ได้มาตรฐาน
 - การขนส่งที่ปลอดภัยและเป็นมิตรกับสิ่งแวดล้อม

- ตัวชี้วัด**
- จำนวนที่เพิ่มขึ้นของสายทางที่ได้รับการพัฒนา
 - สัดส่วนผลิตภัณฑ์มวลรวมสาขาขนส่ง สถานที่เก็บสินค้าและการคมนาคมต่อผลิตภัณฑ์มวลรวมจังหวัดทั้งหมดเพิ่มขึ้น

แนวทางการพัฒนา

- พัฒนาศักยภาพและคุณภาพชีวิตของประชาชนทุกกลุ่มทุกช่วงวัย เสริมสร้างความมั่นคงและความปลอดภัยในชีวิตและทรัพย์สิน
- พัฒนาชุมชนและเมืองให้มีคุณภาพอย่างมีส่วนร่วม
- เพิ่มประสิทธิภาพระบบบริการสาธารณสุข

ประเด็นการพัฒนาที่ ๔ เพิ่มประสิทธิภาพด้านการค้า การลงทุน การท่องเที่ยวและบริการมูลค่าสูง

จากศักยภาพด้านการผลิตในภาคการเกษตรที่เป็นแหล่งผลิตสินค้าเกษตรและเกษตรแปรรูปที่สำคัญของภาคกลาง โคนม และแปดเหนือ การท่องเที่ยวที่มีความหลากหลายทั้งในท่องเที่ยวทางประวัติศาสตร์ ชุมชนและธรรมชาติ ซึ่งสามารถรองรับนักท่องเที่ยวได้หลากหลาย ดังนั้นเพื่อให้เกิดการพัฒนาจังหวัดสระบุรีอย่างมีประสิทธิภาพจึงให้ความสำคัญในการยกระดับขีดความสามารถในการผลิตในด้านต่าง ๆ เพื่อเพิ่มมูลค่าสินค้าและบริการให้สามารถแข่งขันได้

- วัตถุประสงค์**
- ผู้ประกอบการ SMEs มีขีดความสามารถในการแข่งขัน
 - รายได้จากการท่องเที่ยวเพิ่มขึ้น

- เป้าหมาย**
- ยกระดับขีดความสามารถในการผลิตภาคเกษตร การค้า การท่องเที่ยวและบริการ

- ตัวชี้วัด**
- ร้อยละที่เพิ่มขึ้นของผลิตภัณฑ์มวลรวมจังหวัดภาคเกษตร
 - ร้อยละที่เพิ่มขึ้นของผลิตภัณฑ์มวลรวมจังหวัดภาคบริการ
 - ร้อยละที่เพิ่มขึ้นของจำนวนผู้เยี่ยมเยียน

แนวทางการพัฒนา

- ส่งเสริมและพัฒนาศักยภาพผู้ประกอบการ SMEs ด้านการท่องเที่ยวและบริการ
- ยกระดับการบริหารจัดการ การตลาด และประชาสัมพันธ์การท่องเที่ยว

๕. ยุทธศาสตร์การพัฒนากองคการบริหารส่วนจังหวัดสระบุรี

ยุทธศาสตร์การพัฒนากองคการบริหารส่วนจังหวัดสระบุรี (พ.ศ. ๒๕๖๖ - ๒๕๗๐)

วิสัยทัศน์

"สาธารณูปการ สาธารณูปโภคมาตรฐาน ชุมชนมีคุณภาพชีวิตที่ดี"

พันธกิจ

๑. เสริมสร้างความน่าอยู่ของจังหวัดสระบุรี
๒. ส่งเสริมคุณภาพชีวิตของประชาชนให้มีความเป็นอยู่ที่ดี สู่การเป็นชุมชนเข้มแข็ง
๓. ส่งเสริมการศึกษา สืบสานวัฒนธรรมประเพณี ภูมิปัญญาท้องถิ่น
๔. ส่งเสริม สนับสนุนให้ประชาชนดำรงชีวิตตามแนวคิดเศรษฐกิจพอเพียง

จุดยืนทางยุทธศาสตร์ขององคการบริหารส่วนจังหวัดสระบุรี

การบริหารงานยุทธศาสตร์ขององคการบริหารส่วนจังหวัดสระบุรี ดำเนินการสอดคล้องกับแผนยุทธศาสตร์ชาติ ๒๐ ปี แผนพัฒนาเศรษฐกิจและสังคมแห่งชาติ ฉบับที่ ๑๓ (พ.ศ. ๒๕๖๖ - ๒๕๗๐) เป้าหมายการพัฒนาที่ยั่งยืน หรือ Sustainable Development Goals (SDGs) ยุทธศาสตร์การพัฒนากลุ่มจังหวัดภาคกลางตอนบน ยุทธศาสตร์การพัฒนาจังหวัดสระบุรี ยุทธศาสตร์การพัฒนาขององคกรปกครองส่วนท้องถิ่นในเขตจังหวัดสระบุรี ยุทธศาสตร์การพัฒนากองคการบริหารส่วนจังหวัดสระบุรี และนโยบายของผู้บริหารท้องถิ่น โดยได้กำหนดจุดยืนทางยุทธศาสตร์ คือ สระบุรีเมืองแห่งความสุข โดยมีความมุ่งมั่นอันแน่วแน่ในการวางแผนพัฒนาท้องถิ่นให้บรรลุวิสัยทัศน์ขององคการบริหารส่วนจังหวัดสระบุรี มีพันธกิจเป็นขอบเขตหรือหน้าที่ที่ต้องทำให้บรรลุวิสัยทัศน์ มีวัตถุประสงค์คือผลสำเร็จหรือผลลัพธ์ที่ต้องการในอนาคตมีแผนงานหรือทิศทางดำเนินงานที่ชัดเจน มีขั้นตอนการปฏิบัติตลอดจนถึงผลผลิตและผลลัพธ์อันท้ายสุดที่ต้องการให้เกิดกับกลุ่มเป้าหมาย ชุมชน และสิ่งแวดล้อม และเป็นไปตามที่ได้คาดหวังผลไว้

จุดมุ่งหมายเพื่อการพัฒนาที่ยั่งยืน

การพัฒนาที่ยั่งยืนเป็นแนวคิดที่มีความสำคัญ เนื่องจากเป็นการพัฒนาที่สามารถตอบสนองความต้องการของประชากรในรุ่นปัจจุบัน โดยไม่ก่อให้เกิดผลกระทบต่อประชากรในรุ่นต่อ ๆ ไปในอนาคต ซึ่งเป้าหมายของการพัฒนาที่ยั่งยืน คือ การพัฒนาที่ทำให้เกิดดุลยภาพของมิติต่าง ๑ ทั้งด้านเศรษฐกิจสังคม ทรัพยากรธรรมชาติและสิ่งแวดล้อม เพื่อสร้างเสริมความอยู่ดีมีสุขของประชาชนตลอดไป ดังนั้นจุดมุ่งหมายของการทำแผนพัฒนาท้องถิ่นขององคการบริหารส่วนจังหวัดสระบุรี จึงเน้นให้เกิดกระบวนการมีส่วนร่วมของภาคส่วนต่าง ๆ โดยยึดหลักปฏิบัติ ดังนี้

๑. สนับสนุนให้มีการรับฟังความคิดเห็นของประชาชนเพื่อการพัฒนาในทุกมิติที่เกี่ยวข้องกับการพัฒนาในระดับท้องถิ่น
๒. สนับสนุนการทำงานร่วมกันระหว่างภาคส่วนต่าง ๆ ในการพิจารณายุทธศาสตร์ กลยุทธ์ และการดำเนินการเพื่อไปสู่เป้าหมายของการพัฒนาที่ยั่งยืน

เพื่อให้การดำเนินการพัฒนาไปสู่เป้าหมายได้อย่างมีประสิทธิภาพ ผู้มีส่วนเกี่ยวข้อง
ควรมีบทบาท ดังนี้

๑. องค์การบริหารส่วนจังหวัดสระบุรี
 - กำหนดทิศทางการพัฒนา
 - จัดสรรทรัพยากร
 - วางกลไก ปรับปรุง แก้ไขกฎหมาย กฎเกณฑ์ ระเบียบ ที่อยู่ในอำนาจหน้าที่
 - สร้างโอกาสให้ภาคส่วนต่าง ๆ เข้ามามีส่วนร่วมอย่างกว้างขวาง
๒. ประชาสังคม/ประชาคม
 - สร้างความตระหนักรู้ ยึดถือคุณค่าและมีเป้าหมายร่วมกัน
 - สร้างกระบวนการเรียนรู้ การทำงานร่วมกันสร้างภาคีเครือข่าย
๓. องค์การวิชาการ
 - สร้างองค์ความรู้ พัฒนากระบวนการเรียนรู้
 - ถ่ายทอด แลกเปลี่ยน พัฒนาองค์ความรู้แก่สาธารณะ

๕.๑ ยุทธศาสตร์การพัฒนาขององค์การบริหารส่วนจังหวัดสระบุรี

เพื่อนำไปสู่การบรรลุวิสัยทัศน์ขององค์การบริหารส่วนจังหวัดสระบุรี จึงกำหนดประเด็น
ยุทธศาสตร์หลักในการดำเนินงาน ๔ ด้าน พร้อมเป้าประสงค์ในแต่ละยุทธศาสตร์ ดังนี้

ยุทธศาสตร์ที่ ๑ ด้านโครงสร้างพื้นฐาน

- เป้าประสงค์** - เพื่อสร้างและซ่อมบำรุงโครงสร้างพื้นฐานในเขตจังหวัดสระบุรีให้มีความพร้อมเพื่อสนับสนุน
การดำเนินงานตามยุทธศาสตร์ด้านอื่น ๆ โดยเฉพาะอย่างยิ่งด้านการคมนาคมขนส่ง
และสาธารณูปโภคต่าง ๆ
- กลยุทธ์** - พัฒนาระบบสาธารณูปการ
- พัฒนาระบบสาธารณูปโภค
- ตัวชี้วัด** - ร้อยละของถนนลาดยางเชื่อมต่อระหว่างตำบล
- ร้อยละของถนนคอนกรีตเสริมเหล็กเชื่อมต่อระหว่างตำบล
- ร้อยละของถนนลูกรังเชื่อมต่อระหว่างตำบล
- ร้อยละของถนนที่ได้รับการปรับปรุง/ซ่อมแซม
- ร้อยละของรางระบายน้ำและทางเท้าที่มีการปรับปรุง
- ร้อยละความพึงพอใจของประชาชน
- ร้อยละของพื้นที่ในจังหวัดสระบุรีมีไฟฟ้าเพิ่มขึ้น

ยุทธศาสตร์ที่ ๒ ด้านการส่งเสริมคุณภาพชีวิต

- เป้าประสงค์** - เพื่อเสริมสร้างให้ประชาชนในจังหวัดสระบุรีมีคุณภาพชีวิตที่ดี ระบบการสาธารณสุข
การดูแลเด็ก ผู้สูงอายุ ผู้พิการ ผู้ใช้แรงงาน ตลอดจนการพัฒนาอาชีพ โดยการน้อมนำ
แนวพระราชดำริเกี่ยวกับปรัชญาเศรษฐกิจพอเพียงอันสามารถนำรายได้มาสู่ชาวสระบุรี
อย่างต่อเนื่องและยั่งยืน
- เพื่อให้ประชาชนในพื้นที่จังหวัดสระบุรีมีความรู้สึกมั่นคงปลอดภัยในการดำรงชีวิต และ
ทรัพย์สินอาชญากรรมในพื้นที่ลดลง ปัญหายาเสพติด อบายมุขได้รับการกำจัดอย่างจริงจัง
- เพื่อรักษาควบคุมคุณภาพสิ่งแวดล้อมให้อยู่ในเกณฑ์มาตรฐาน ประชาชนอยู่ในสิ่งแวดล้อม
ที่ปราศจากมลภาวะ คุณภาพน้ำ อากาศ เสียงได้รับการจัดการอย่างเป็นระบบและจริงจัง

และมีการบริหารจัดการขยะอย่างมีประสิทธิภาพ

กลยุทธ์

- ส่งเสริมพัฒนาอาชีพสู่ความเป็นอยู่อย่างยั่งยืน
- พัฒนาชุมชนน่าอยู่
- เสริมสร้างความมั่นคงและความปลอดภัยในชีวิตและทรัพย์สิน
- เสริมสร้างบริหารจัดการและอนุรักษ์ ทรัพยากรธรรมชาติและสิ่งแวดล้อม
- ส่งเสริมปรับปรุงพัฒนาแหล่งท่องเที่ยว
- ส่งเสริมการสาธารณสุข
- ส่งเสริมการกีฬา และนันทนาการ
- เสริมสร้างและพัฒนาระบบพลังงานไฟฟ้าส่องสว่างที่เป็นมิตรกับสิ่งแวดล้อม

ตัวชี้วัด

- ร้อยละของประชาชนได้รับความรู้เกี่ยวกับเศรษฐกิจพอเพียง
- ร้อยละความพึงพอใจของประชาชน
- ร้อยละของประชาชนที่ได้รับการอบรมด้านอาชีพ
- ร้อยละของจำนวนผู้เข้าร่วมโครงการอบรม
- ร้อยละของงบประมาณที่ได้รับการสนับสนุนเพิ่มขึ้น
- ร้อยละของอาสาสมัครที่ได้รับการสนับสนุน
- ร้อยละของชุมชนที่ได้รับความปลอดภัยเพิ่มขึ้น
- จำนวนสนามกีฬาระดับอำเภอที่ก่อสร้าง/ปรับปรุง
- ร้อยละของเยาวชนในจังหวัดสระบุรีได้รับความรู้ด้านยาเสพติดและปัญหาอาชญากรรม
- ร้อยละของเยาวชนที่เข้าร่วมโครงการ/กิจกรรม
- ร้อยละของพื้นที่ที่มีกล้องวงจรปิด
- ร้อยละการขุดลอกคลองที่เชื่อมต่อระหว่างตำบล
- ร้อยละของประชาชนตระหนักถึงอันตรายของสารเคมี
- ร้อยละของประชาชนที่ตระหนักถึงคุณค่าของป่าไม้
- ร้อยละของคูคลองที่เชื่อมต่อระหว่างตำบลสะอาดมากขึ้นและวัชพืชน้อยลง
- ร้อยละของจำนวนชุมชนที่มีการจัดระบบการจัดการขยะ
- ร้อยละของผู้เข้าร่วมโครงการ/กิจกรรมตระหนักถึงความสำคัญของระบบการจัดการขยะ
- ร้อยละของจำนวนขยะที่นำไปต่อขายเพิ่มขึ้น
- ร้อยละของปริมาณขยะลดลง
- ร้อยละของจำนวนสถานพยาบาลได้รับการสนับสนุนอุปกรณ์ครุภัณฑ์/เครื่องมือแพทย์

ยุทธศาสตร์ที่ ๓ ด้านการส่งเสริมการศึกษา ศาสนา วัฒนธรรม

เป้าประสงค์

- เพื่อส่งเสริมการศึกษาทุกระบบของจังหวัดสระบุรี สามารถเอื้อประโยชน์ต่อการพัฒนาคุณภาพบุคลากรในพื้นที่อย่างทั่วถึง มีการเสริมสร้างจิตสำนึกในด้านศาสนา ประเพณี วัฒนธรรมให้ซึมซับเข้าสู่จิตใจของประชาชน
- เพื่อส่งเสริมการลงทุน พาณิชยกรรม และการท่องเที่ยวของจังหวัดสระบุรี โดยการประชาสัมพันธ์และการนำเสนอข้อมูลในรูปแบบต่าง ๆ เพื่อเป็นการกระตุ้นเศรษฐกิจ และสร้างรายได้ให้กับประชาชน เพื่อการดำรงชีวิตที่มีคุณภาพ
- เพื่อส่งเสริม และอนุรักษ์วัฒนธรรมประเพณี ภูมิปัญญาของจังหวัดสระบุรี ให้ดำรงอยู่ตลอดจนสร้างจิตสำนึกและความตระหนักถึงคุณค่าให้เกิดขึ้นในหมู่ประชาชนจังหวัดสระบุรี

- กลยุทธ์**
- ส่งเสริมสนับสนุนด้านการศึกษา และศาสนา
 - ส่งเสริมศิลปวัฒนธรรม จารีตประเพณี และภูมิปัญญาท้องถิ่น
 - ส่งเสริมการท่องเที่ยวเชิงวัฒนธรรม และประเพณี
 - ส่งเสริมการกีฬา และนันทนาการ
- ตัวชี้วัด**
- ร้อยละของการจัดหาสื่อวัสดุอุปกรณ์เพื่อการจัดการศึกษา
 - ร้อยละของการพัฒนาศักยภาพของนักเรียน นักศึกษา
 - ร้อยละของการพัฒนาศักยภาพของบุคลากรทางการศึกษา
 - ร้อยละของสถานที่ท่องเที่ยวที่ได้รับส่งเสริม
 - ร้อยละของประชาชนที่เข้ามาท่องเที่ยวเพิ่มขึ้น
 - ร้อยละของประชาชนที่เข้ามีส่วนร่วม
 - ร้อยละของประชาชนตระหนักถึงความสำคัญของศิลปวัฒนธรรม จารีตประเพณีและภูมิปัญญาท้องถิ่น
 - ร้อยละความพึงพอใจของประชาชน
 - ร้อยละของประชาชนได้รับความรู้เกี่ยวกับศิลปวัฒนธรรม จารีตประเพณีและภูมิปัญญาท้องถิ่น
 - ร้อยละของประชาชนที่เข้าร่วมโครงการ/กิจกรรม

ยุทธศาสตร์ที่ ๔ ด้านการพัฒนาองค์กรและบุคลากรสู่การบริหารจัดการที่ดี

- เป้าประสงค์**
- เพื่อเสริมสร้างระบบบริหารจัดการองค์กรที่มีประสิทธิภาพ สามารถให้บริการแก่ประชาชนได้อย่างทั่วถึงและมีคุณภาพ ตลอดจนเปิดโอกาสให้ประชาชนได้เข้ามามีส่วนร่วมในการบริหารจัดการท้องถิ่นของตนเอง
- กลยุทธ์**
- ส่งเสริมพัฒนาศักยภาพและประสิทธิภาพบุคลากร
 - ส่งเสริมบริหารงานองค์กร
 - ส่งเสริมมีส่วนร่วมในการบริหารจัดการ
- ตัวชี้วัด**
- ร้อยละของบุคลากรที่ได้รับการอบรม
 - ร้อยละความพึงพอใจของบุคลากร
 - ร้อยละของบุคลากรได้รับโอกาสในการศึกษาดูงาน
 - ร้อยละความพึงพอใจของประชาชนที่ใช้บริการ
 - ร้อยละของวัสดุ อุปกรณ์ ครุภัณฑ์ มีความทันสมัย และมีคุณภาพ
 - ร้อยละของจำนวนเครือข่ายภาคประชาชนที่เข้ามามีส่วนร่วม
 - ร้อยละของประชาชนเข้าร่วมกิจกรรมเสริมสร้างความเข้าใจถึงความสำคัญของสถาบันหลักชาติ ศาสนา พระมหากษัตริย์

๖. ยุทธศาสตร์การพัฒนาขององค์กรปกครองส่วนท้องถิ่นในเขตจังหวัดสระบุรี (พ.ศ. ๒๕๖๖ - ๒๕๗๐)

วิสัยทัศน์

" สนับสนุน ตอบสนองนโยบายของรัฐ บนพื้นฐานของความเข้าใจในปัญหา และศักยภาพของท้องถิ่น พร้อมบูรณาการจัดการร่วมกัน "

ยุทธศาสตร์ที่ ๑ การพัฒนาคุณภาพชีวิต

- เป้าประสงค์**
- เพื่อก่อสร้าง และซ่อมบำรุงโครงสร้างพื้นฐาน
 - เพื่อให้ประชาชนมีคุณภาพชีวิตที่ดี
 - เพื่อให้ประชาชนมีความปลอดภัยในชีวิต และทรัพย์สิน
- กลยุทธ์**
- ส่งเสริมการพัฒนาเกษตรทฤษฎีใหม่
 - ส่งเสริมและการจัดสวัสดิการสังคม
 - ส่งเสริมการบริการด้านสาธารณสุขและการเสริมสร้างสุขภาพของประชาชน
 - พัฒนาโครงสร้างพื้นฐานทางเศรษฐกิจ
 - เสริมสร้างความเข้มแข็งของชุมชน สังคม และเศรษฐกิจ
 - เพิ่มศักยภาพและพัฒนาอาชีพของประชาชน
 - ส่งเสริมและพัฒนาการศึกษา
 - พัฒนาศูนย์บริการและถ่ายทอดเทคโนโลยีด้านการเกษตร
- ตัวชี้วัด**
- ร้อยละของระบบสาธารณสุขและการและสาธารณสุขโรคที่ได้มาตรฐาน
 - ร้อยละความพึงพอใจของประชาชน
 - ร้อยละของชุมชนที่ได้รับความปลอดภัย

ยุทธศาสตร์ที่ ๒ การพัฒนาการบริหารจัดการทรัพยากรธรรมชาติและสิ่งแวดล้อม

- เป้าประสงค์**
- เพื่อรักษา ควบคุมคุณภาพทรัพยากรธรรมชาติและสิ่งแวดล้อม
- กลยุทธ์**
- อนุรักษ์และพัฒนาทรัพยากรธรรมชาติและสิ่งแวดล้อมให้ยั่งยืน
 - สร้างจิตสำนึกและความตระหนักในการรักษาทรัพยากรธรรมชาติและสิ่งแวดล้อม
 - จัดการขยะมูลฝอยและสิ่งปฏิกูล
 - ป้องกันและแก้ไขปัญหาสิ่งแวดล้อมที่เสื่อมโทรม
- ตัวชี้วัด**
- ร้อยละความพึงพอใจของประชาชน
 - ร้อยละของประชาชนอยู่กับทรัพยากรธรรมชาติและสิ่งแวดล้อมอย่างมีความสุข

ยุทธศาสตร์ที่ ๓ การส่งเสริมอนุรักษ์และฟื้นฟูขนบธรรมเนียมประเพณีและวัฒนธรรมท้องถิ่น

- เป้าประสงค์**
- เพื่อสร้างจิตสำนึกและตระหนักถึงคุณค่าขนบธรรมเนียมประเพณีและวัฒนธรรมท้องถิ่น
- กลยุทธ์**
- ส่งเสริมอนุรักษ์ ฟื้นฟูและเผยแพร่ขนบธรรมเนียมประเพณีและวัฒนธรรมท้องถิ่น
 - สร้างจิตสำนึกและความตระหนักถึงคุณค่าและความสำคัญของศิลปวัฒนธรรมประจำถิ่น ขนบธรรมเนียมประเพณีท้องถิ่น
 - ส่งเสริมศาสนา พัฒนาคุณธรรมและจริยธรรม
- ตัวชี้วัด**
- ร้อยละความพึงพอใจของประชาชน
 - ร้อยละของประชาชนที่สามารถดำรงไว้ซึ่งขนบธรรมเนียมประเพณีและวัฒนธรรมท้องถิ่น

ยุทธศาสตร์ที่ ๔ การพัฒนาองค์กรและบุคลากรสู่การบริหารจัดการที่ดี

- เป้าประสงค์**
- เพื่อเสริมสร้างระบบบริหารจัดการองค์กร
 - เพื่อสร้างจิตสำนึกและตระหนักถึงความสำคัญของประชาธิปไตยและกระบวนการประชาสังคม
- กลยุทธ์**
- พัฒนาศักยภาพและประสิทธิภาพบุคลากรของท้องถิ่น
 - พัฒนาระบบบริหารองค์กร
 - การส่งเสริมพัฒนาประชาธิปไตยและกระบวนการประชาสังคม
- ตัวชี้วัด**
- ร้อยละความพึงพอใจของประชาชนที่เข้ามาใช้บริการ
 - ร้อยละของประชาชนที่มีความรู้ ความเข้าใจ เห็นถึงความสำคัญของการมีส่วนร่วมและหลักประชาธิปไตย
 - หน่วยงานมีภาพลักษณ์ที่ดี

ยุทธศาสตร์ที่ ๕ การส่งเสริมและพัฒนาการท่องเที่ยว

- เป้าประสงค์**
- เพื่อให้แหล่งท่องเที่ยวเป็นที่รู้จักแพร่หลาย
 - เพื่อให้ประชาชนมีรายได้เพิ่มขึ้น
- กลยุทธ์**
- พัฒนาแหล่งท่องเที่ยวอย่างเป็นระบบ โดยบูรณาการทุกภาคส่วน
- ตัวชี้วัด**
- ร้อยละของแหล่งท่องเที่ยวที่ได้รับการพัฒนา
 - ร้อยละความพึงพอใจของประชาชน

ความเชื่อมโยงของยุทธศาสตร์ในภาพรวมกับยุทธศาสตร์การพัฒนาขององค์การบริหารส่วนจังหวัด (พ.ศ. 2566 – 2570)

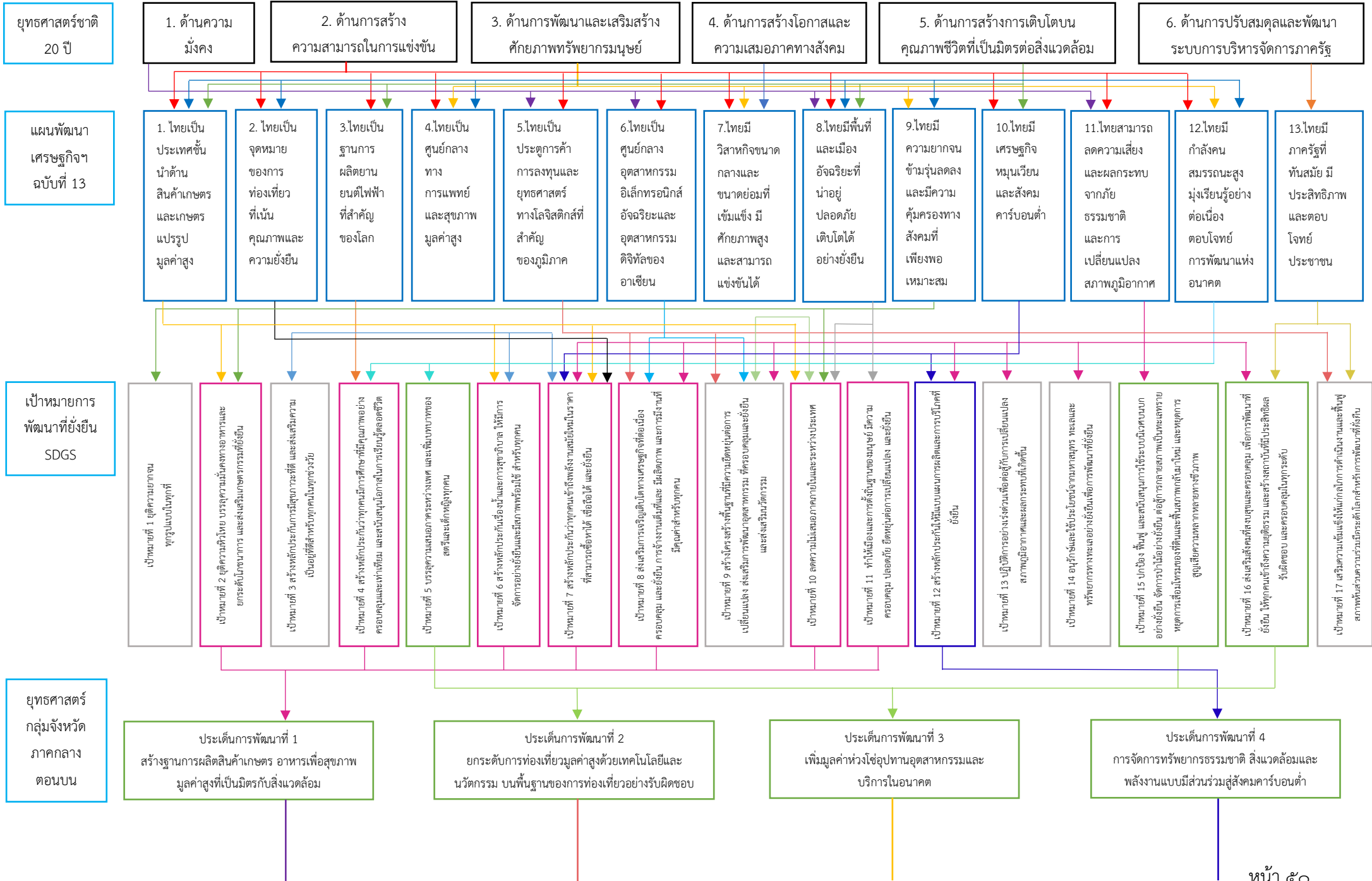

ยุทธศาสตร์
จังหวัด

ยุทธศาสตร์
การพัฒนา
ของ อปท.
ในเขตจังหวัด

ยุทธศาสตร์
การพัฒนาของ
องค์การบริหาร
ส่วนจังหวัด

เป้าประสงค์
ยุทธศาสตร์
การพัฒนา
ขององค์การ
บริหารส่วน

กลยุทธ์
พัฒนาของ
องค์การ
บริหารส่วน
จังหวัด

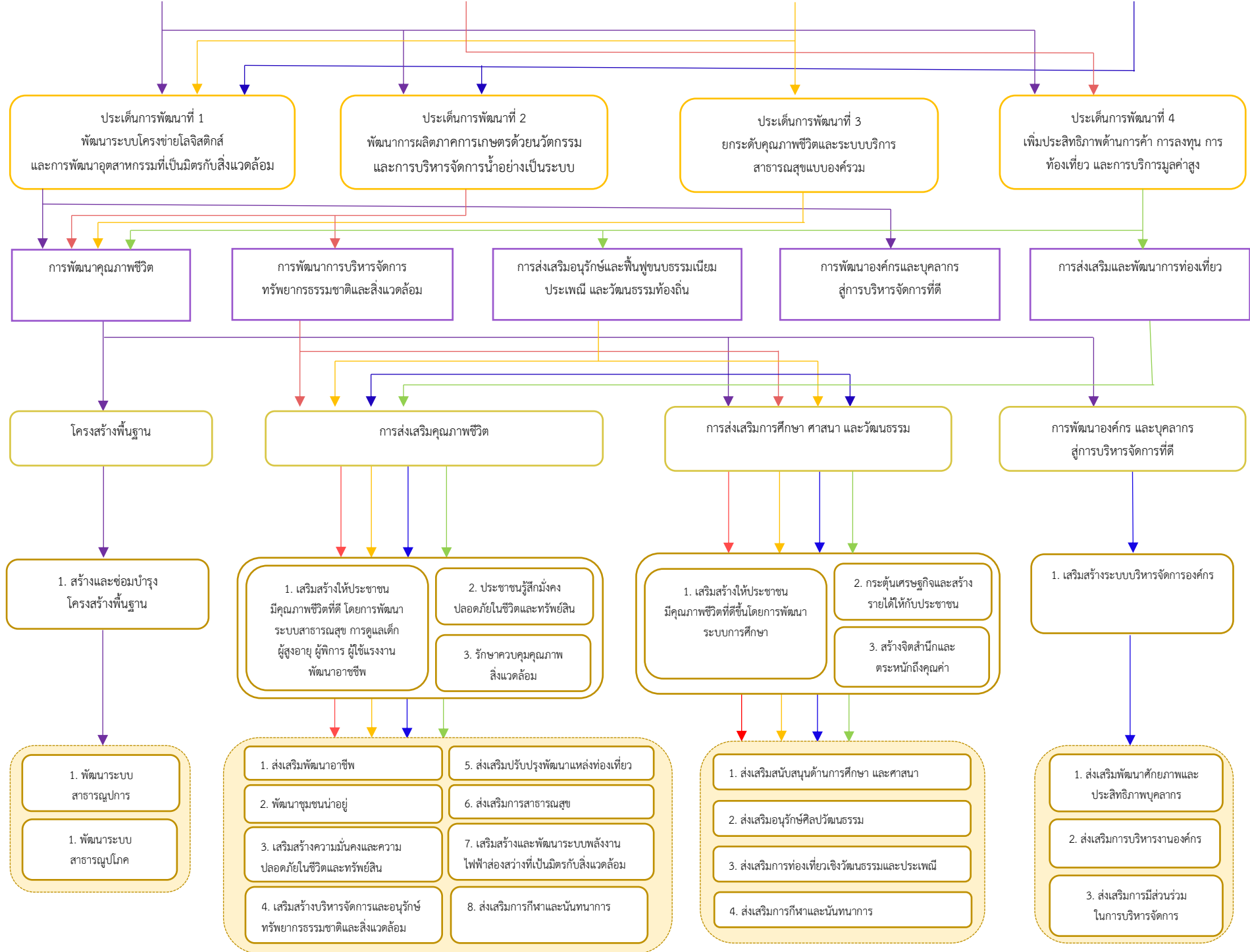

(๒) ยุทธศาสตร์ขององค์กรปกครองส่วนท้องถิ่น

ยุทธศาสตร์การพัฒนากองการบริหารส่วนตำบลชำผักแพว (พ.ศ. ๒๕๖๖ – ๒๕๗๐)

วิสัยทัศน์

“ พัฒนาทุกด้าน บริหารโปร่งใส หัวใจคือประชาชน ”

ยุทธศาสตร์การพัฒนาขององค์กรการบริหารส่วนตำบลชำผักแพว (พ.ศ. ๒๕๖๖ – ๒๕๗๐)

องค์กรการบริหารส่วนตำบลชำผักแพว กำหนดประเด็นยุทธศาสตร์หลักในการดำเนินงาน

5 ด้าน ดังนี้

ยุทธศาสตร์ที่ ๑ การพัฒนาระบบสาธารณูปโภค สาธารณูปการและโครงสร้างพื้นฐาน

เป้าประสงค์ - เพื่อก่อสร้าง ปรับปรุง บำรุงรักษาโครงสร้างพื้นฐานต่างๆในพื้นที่

- กลยุทธ์
๑. การพัฒนาก่อสร้าง ปรับปรุง บำรุงรักษา ถนน สะพาน ทางเท้าและท่อระบายน้ำ
 ๒. การพัฒนาก่อสร้าง ขยายเขต ปรับปรุง บำรุงรักษา ระบบไฟฟ้า และติดตั้งไฟฟ้าสาธารณะพร้อมจัดหาอุปกรณ์
 ๓. การพัฒนาก่อสร้าง ขยายเขต ปรับปรุง บำรุงรักษา ระบบประปา แหล่งน้ำอุปโภค – บริโภคพร้อมจัดหาอุปกรณ์
 ๔. การพัฒนาก่อสร้างปรับปรุง บำรุงรักษา อาคาร สถานที่
 ๕. การพัฒนาก่อสร้าง ขยายเครือข่ายสื่อสาร

- ตัวชี้วัด
- ร้อยละความพึงพอใจของประชาชน
 - ร้อยละของถนนลาดยางในตำบล
 - ร้อยละของถนนคอนกรีตเสริมเหล็กในตำบล
 - ร้อยละของถนนลูกรังในตำบล
 - ร้อยละของถนนที่ได้รับการปรับปรุง/ซ่อมแซม
 - ร้อยละของรางระบายน้ำในตำบล
 - ร้อยละของพื้นที่ในตำบลมีประปาเพิ่มขึ้น
 - ร้อยละของพื้นที่ในตำบลมีไฟฟ้าเพิ่มขึ้น
 - ร้อยละของคูคลองในตำบลสะอาดมากขึ้นและวัชพืชน้อยลง
 - ร้อยละความสำเร็จของโครงการ

ยุทธศาสตร์ที่ ๒ การพัฒนาคุณภาพชีวิต สังคม การศึกษาและสวัสดิการ

- เป้าประสงค์
- เพื่อเสริมสร้างให้ประชาชนในตำบลมีคุณภาพชีวิตที่ดี การดูแลเด็ก ผู้สูงอายุ ผู้พิการ ผู้ใช้แรงงาน ตลอดจนการพัฒนาอาชีพ โดยการน้อมนำแนวพระราชดำริเกี่ยวกับปรัชญาเศรษฐกิจพอเพียงอันสามารถนำมาสู่ประชาชนในตำบลอย่างต่อเนื่องและยั่งยืน
 - เพื่อให้ประชาชนในพื้นที่มีความรู้สึกมั่นคงปลอดภัยในการดำรงชีวิต และทรัพย์สิน อาชญากรรมในพื้นที่ลดลง ปัญหาเสพติด อบายมุขได้รับการกำจัดอย่างจริงจัง

- เพื่อรักษาควบคุมคุณภาพสิ่งแวดล้อมให้อยู่ในเกณฑ์มาตรฐาน ประชาชนอยู่ในสิ่งแวดล้อมที่ปราศจากมลภาวะ คุณภาพน้ำ อากาศ เสียงได้รับการจัดการอย่างเป็นระบบและจริงจัง

กลยุทธ์

๑. ส่งเสริมสนับสนุนและพัฒนาศึกษาทั้งในระบบและนอกระบบ
๒. ส่งเสริมงานรัฐพิธี ศาสนา การอนุรักษ์จารีตประเพณี วัฒนธรรม ขนบธรรมเนียม และภูมิปัญญาท้องถิ่น
๓. ส่งเสริมและสนับสนุนการป้องกันและแก้ไขปัญหายาเสพติด
๔. ส่งเสริมการป้องกัน แก้ไขปัญหาและสร้างความเข้มแข็งในชุมชน
๕. ส่งเสริมและอนุรักษ์ทรัพยากรธรรมชาติและสิ่งแวดล้อม
๖. ส่งเสริมและพัฒนากิจการสวัสดิการสังคม

ตัวชี้วัด

- ร้อยละความพึงพอใจของประชาชน
- ร้อยละของจำนวนผู้เข้าร่วมโครงการ/กิจกรรม
- ร้อยละของประชาชนได้รับความรู้เกี่ยวกับเศรษฐกิจพอเพียง
- ร้อยละของประชาชนที่ได้รับการอบรมด้านอาชีพ
- ร้อยละของชุมชนที่ได้รับความปลอดภัยเพิ่มขึ้น
- ร้อยละของประชาชนที่ได้รับความรู้ด้านยาเสพติดและปัญหาอาชญากรรม
- ร้อยละของพื้นที่ที่มีกล้องวงจรปิด
- ร้อยละของประชาชนตระหนักถึงอันตรายของสารเคมี
- ร้อยละของประชาชนที่ตระหนักถึงคุณค่าของทรัพยากรธรรมชาติและสิ่งแวดล้อม
- ร้อยละของการพัฒนาศักยภาพของนักเรียน
- ร้อยละของการจัดหาสื่อวัสดุอุปกรณ์เพื่อการจัดการศึกษา
- ร้อยละของประชาชนตระหนักถึงความสำคัญของศิลปวัฒนธรรม จารีตประเพณี และภูมิปัญญาท้องถิ่น
- ร้อยละของประชาชนได้รับความรู้เกี่ยวกับศิลปวัฒนธรรม จารีตประเพณีและภูมิปัญญาท้องถิ่น

ยุทธศาสตร์ที่ ๓ การพัฒนาด้านสาธารณสุข

เป้าประสงค์

- การป้องกันและระงับโรคติดต่อต่างๆควบคุมป้องกันโรคระบาดในพื้นที่ พัฒนา ส่งเสริมสนับสนุนการบริการสาธารณสุข ฯลฯ

กลยุทธ์

๑. ส่งเสริมให้ประชาชนมีสุขภาพอนามัยที่ดี และอยู่ดีมีสุข
๒. ส่งเสริมการร่วมกิจกรรมและนันทนาการของประชาชน

ตัวชี้วัด

- ร้อยละความพึงพอใจของประชาชน
- ร้อยละของประชาชนที่เข้าร่วมโครงการ/กิจกรรม
- ร้อยละของประชาชนที่มีส่วนร่วม
- ร้อยละของจำนวนชุมชนที่มีการจัดระบบการจัดการขยะ
- ร้อยละของปริมาณขยะลดลง

ยุทธศาสตร์ที่ ๔ การพัฒนาองค์กรและบุคลากรสู่การบริหารจัดการที่ดี

- เป้าประสงค์** - เพื่อเสริมสร้างระบบบริหารจัดการองค์กรที่มีประสิทธิภาพ สามารถให้บริการแก่ประชาชนได้อย่างทั่วถึงและมีคุณภาพ ตลอดจนเปิดโอกาสให้ประชาชนได้เข้ามามีส่วนร่วมในการบริหารจัดการท้องถิ่นของตนเอง
- กลยุทธ์**
๑. ส่งเสริมการมีส่วนร่วมของประชาชนในท้องถิ่น
 ๒. ส่งเสริมและพัฒนาระบบบริหารองค์กร
 ๓. พัฒนาศักยภาพและประสิทธิภาพของบุคลากร
 ๔. การพัฒนาปรับปรุงอาคารสถานที่และพัฒนาเครื่องมือเครื่องใช้ในการปฏิบัติงาน
- ตัวชี้วัด**
- ร้อยละของบุคลากรที่ได้รับการอบรม
 - ร้อยละความพึงพอใจของบุคลากร
 - ร้อยละความพึงพอใจของประชาชนที่เข้าร่วมกิจกรรม
 - ร้อยละของบุคลากรได้รับโอกาสในการศึกษาดูงาน
 - ร้อยละความพึงพอใจของประชาชนที่ใช้บริการ
 - ร้อยละของวัสดุ อุปกรณ์ ครุภัณฑ์ มีความทันสมัย และมีคุณภาพ
 - ร้อยละของจำนวนเครือข่ายภาคประชาชนที่เข้ามามีส่วนร่วม
 - ร้อยละของประชาชนเข้าร่วมกิจกรรมเสริมสร้างความเข้าใจถึงความสำคัญของสถาบันหลักชาติ ศาสนา พระมหากษัตริย์

ยุทธศาสตร์ที่ ๕ การพัฒนาด้านเศรษฐกิจและการเกษตร

- เป้าประสงค์** - พัฒนา วางแผน ส่งเสริมการลงทุนและการพาณิชย์ งบประมาณ วางแผน ส่งเสริมการท่องเที่ยวในพื้นที่ตำบล
- กลยุทธ์**
๑. ส่งเสริมสนับสนุนและพัฒนาด้านการท่องเที่ยว
 ๒. ส่งเสริมสนับสนุนและพัฒนาด้านการเกษตร
 ๓. ส่งเสริมสนับสนุนและพัฒนา ปรับปรุง บำรุงรักษา แหล่งน้ำอุปโภค - บริโภค
 ๔. ส่งเสริมสนับสนุนและพัฒนาการประกอบอาชีพ เพิ่มรายได้ของชุมชน
- ตัวชี้วัด**
- ร้อยละของประชาชนที่ได้รับการอบรมด้านอาชีพ
 - ร้อยละความพึงพอใจของประชาชน
 - ร้อยละของประชาชนที่เข้าร่วมโครงการ/กิจกรรม
 - ร้อยละของประชาชนที่มีส่วนร่วม
 - ร้อยละความสำเร็จของโครงการ

จุดยืนทางยุทธศาสตร์ขององค์การบริหารส่วนตำบลชำผักแพว

การบริหารงานยุทธศาสตร์ขององค์การบริหารส่วนตำบลชำผักแพว ดำเนินการสอดคล้องกับแผนยุทธศาสตร์ชาติ ๒๐ ปี แผนพัฒนาเศรษฐกิจและสังคมแห่งชาติ ฉบับที่ ๑๓ (พ.ศ. ๒๕๖๖ - ๒๕๗๐) เป้าหมายการพัฒนาที่ยั่งยืน หรือ Sustainable Development Goals (SDGs) ยุทธศาสตร์การพัฒนากลุ่มจังหวัดภาคกลางตอนบน ยุทธศาสตร์จังหวัด ยุทธศาสตร์การพัฒนาขององค์กรปกครองส่วนท้องถิ่นในเขตจังหวัด และนโยบายของผู้บริหารท้องถิ่น ยุทธศาสตร์การพัฒนาจังหวัด โดยการกำหนดจุดยืนทางยุทธศาสตร์ขององค์การบริหารส่วนตำบลชำผักแพว กำหนดการพัฒนาที่ครอบคลุมกิจกรรมต่าง ๆ ขององค์การบริหารส่วนตำบลชำผักแพว ที่เกี่ยวข้องกับยุทธศาสตร์การพัฒนา มีความมุ่งมั่นอันแน่วแน่ในการวางแผนพัฒนาท้องถิ่นให้บรรลุวิสัยทัศน์ มีพันธกิจเป็นขอบเขตหรือหน้าที่ที่ต้องทำให้บรรลุวิสัยทัศน์ มีวัตถุประสงค์คือผลสำเร็จหรือผลลัพธ์ที่ต้องการในอนาคตมีแผนงานหรือทิศทางดำเนินงานที่ชัดเจน มีขั้นตอนการปฏิบัติตลอดจนถึงผลผลิตและผลลัพธ์อันท้ายสุดที่ต้องการให้เกิดกับกลุ่มเป้าหมายเป็นไปตามที่ได้คาดหวังผลไว้

ความเชื่อมโยงของยุทธศาสตร์ในภาพรวม

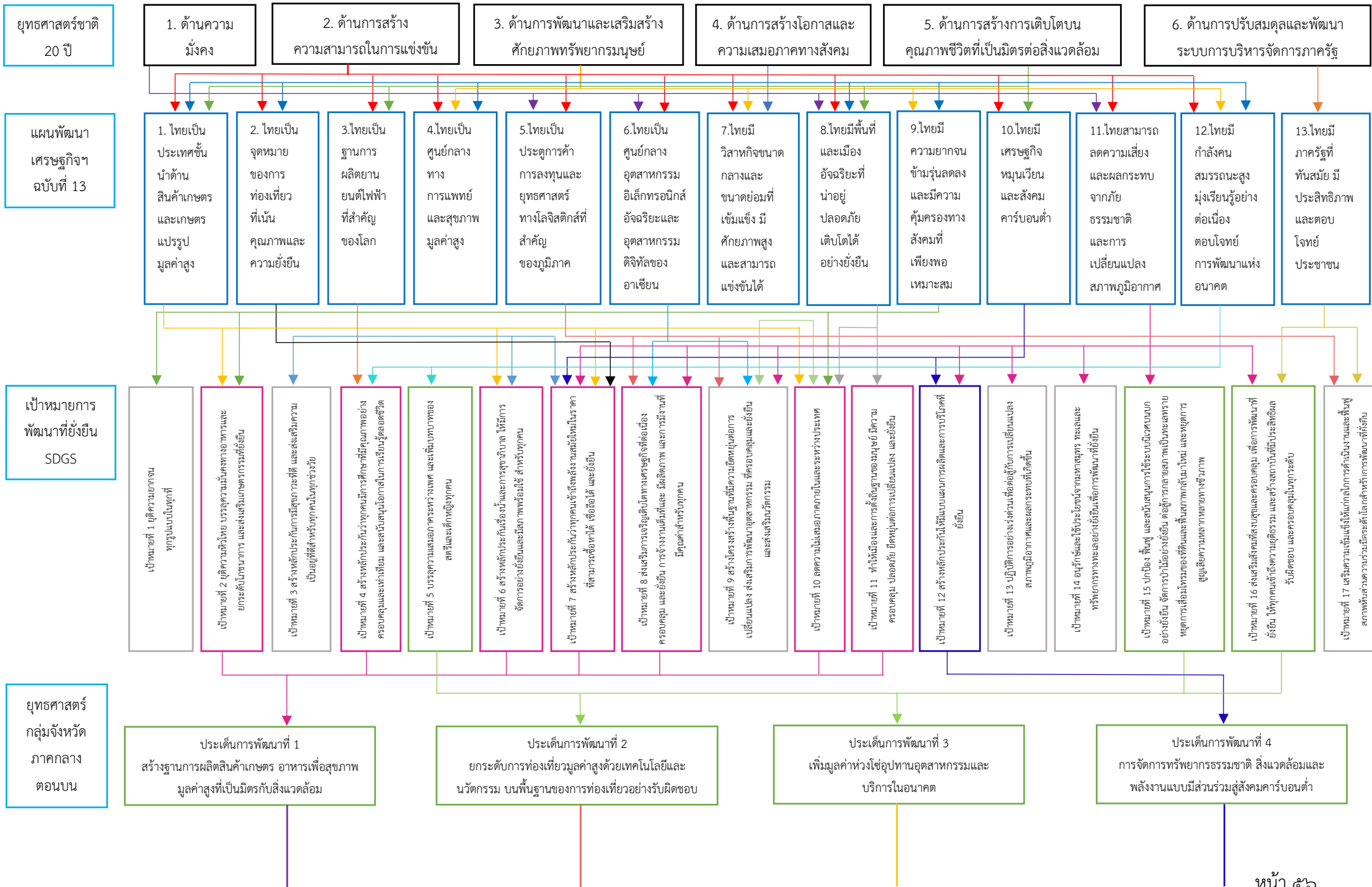

ยุทธศาสตร์
จังหวัด

ยุทธศาสตร์
การพัฒนา
ของ อปท.
ในเขตจังหวัด

ยุทธศาสตร์
การพัฒนาของ
องค์การบริหาร
ส่วนจังหวัด

เป้าประสงค์
ยุทธศาสตร์
การพัฒนา
ขององค์การ
บริหารส่วน
จังหวัดในเขต

กลยุทธ์
พัฒนาของ
องค์การ
บริหารส่วน
จังหวัด

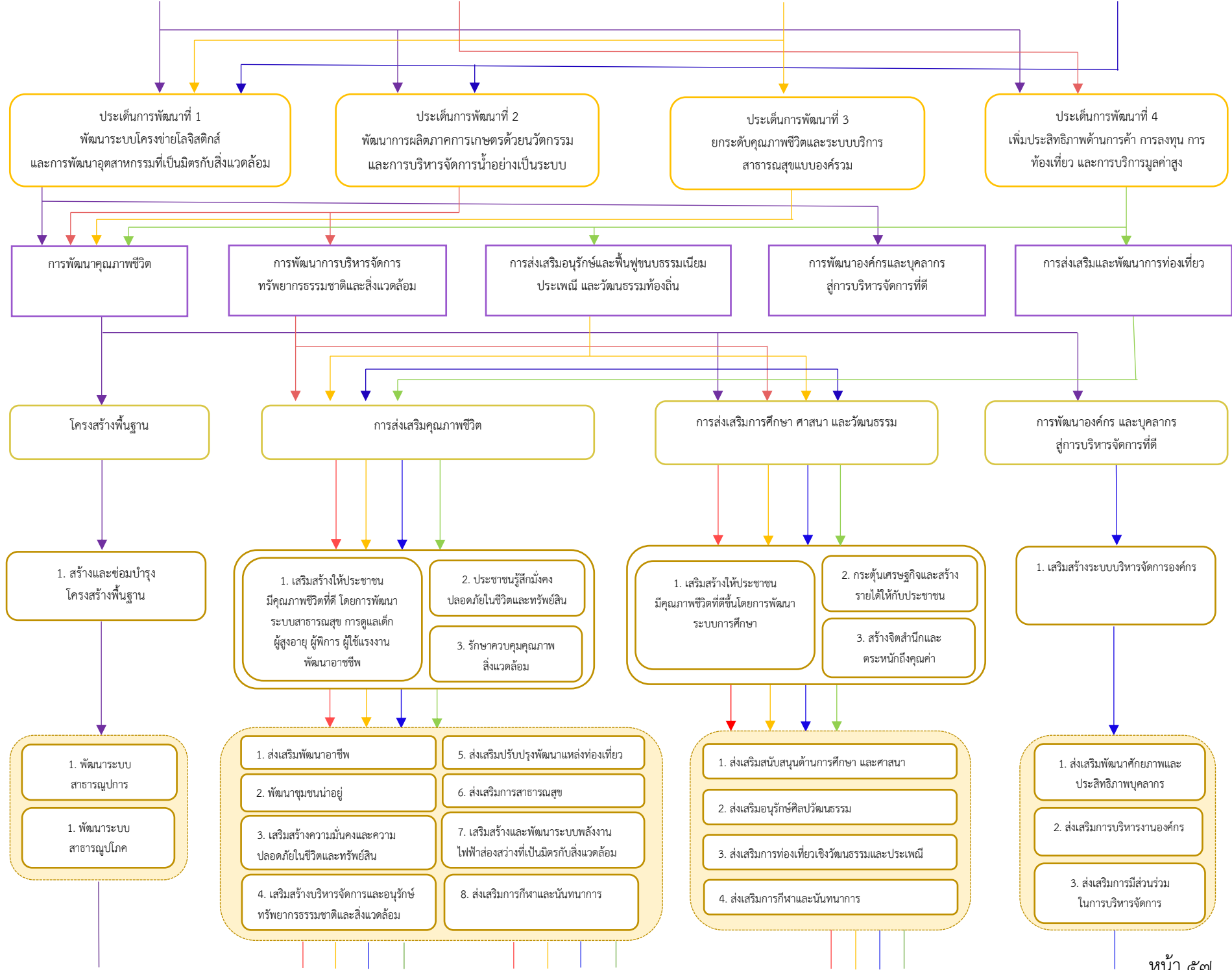

ยุทธศาสตร์
การพัฒนาของ
องค์การบริหาร
ส่วนตำบล

เป้าประสงค์
ยุทธศาสตร์
การพัฒนาของ
องค์การบริหาร
ส่วนตำบล

กลยุทธ์การ
พัฒนาของ
องค์การ
บริหารส่วน
ตำบล

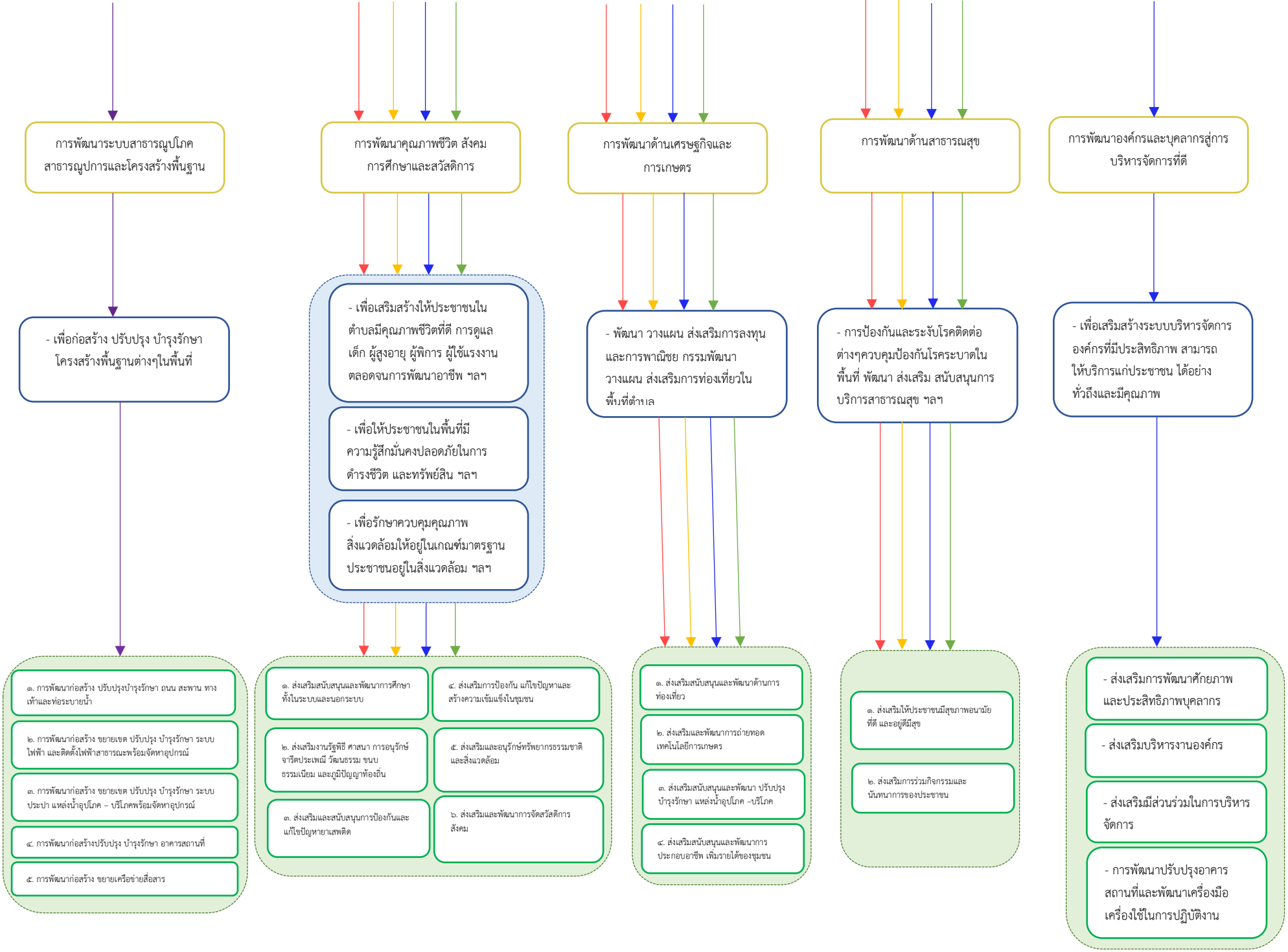

(๓) การวิเคราะห์เพื่อพัฒนาท้องถิ่น

๓.๑ การวิเคราะห์กรอบการจัดทำยุทธศาสตร์ขององค์กรปกครองส่วนท้องถิ่น

ด้าน	การวิเคราะห์จุดแข็ง (S = Strength)	การวิเคราะห์จุดอ่อน (W = Weakness)	การวิเคราะห์โอกาส (O = Opportunity)	การวิเคราะห์อุปสรรค (T = Threat)
๑. การพัฒนา ด้านโครงสร้าง พื้นฐาน	<ul style="list-style-type: none"> - อบต.ให้ความสำคัญในการพัฒนาด้านโครงสร้างพื้นฐานอย่างต่อเนื่อง - มีการประสานงานและขอรับการสนับสนุนกับหน่วยงานที่เกี่ยวข้องที่มีศักยภาพและงบประมาณในการพัฒนาหรือก่อสร้างโครงการด้านโครงสร้างพื้นฐานขนาดใหญ่ 	<ul style="list-style-type: none"> - งบประมาณของ อบต.มีจำนวนจำกัด ซึ่งต้องมีการพัฒนาในทุกด้าน - การกระจายตัวของครัวเรือนในแต่ละหมู่บ้านมีผลทำให้เส้นทางคมนาคม (ถนนสายรอง)มีจำนวนมากขึ้น - ประชาชนหรือผู้ใช้ถนนขาดจิตสำนึกในการบำรุงดูแลรักษาสम्บัติของทางราชการ - การก่อสร้างเส้นทางคมนาคมยังไม่ค่อยได้มาตรฐานการบังคับใช้กฎหมายหรือระเบียบไม่ค่อยมีประสิทธิภาพเท่าที่ควร 	<ul style="list-style-type: none"> - นโยบายเกี่ยวข้องกับการถ่ายโอนภารกิจและงบประมาณจากหน่วยงานที่เกี่ยวข้อง - งานบริหารสาธารณะที่มีขนาดใหญ่และเป็นประโยชน์ต่อประชาชนจำนวนมาก สามารถขอรับสนับสนุนจากหน่วยงานส่วนกลางหรือ อบท.ที่มีศักยภาพกว่า 	<ul style="list-style-type: none"> - มีภัยธรรมชาติ (น้ำท่วม) ทำให้ถนนชำรุดเสียหาย - รถบรรทุกมีการบรรทุกน้ำหนักเกินกว่าที่กำหนดวิ่งบนถนน
๒. การพัฒนา ด้านเศรษฐกิจ	<ul style="list-style-type: none"> - พื้นที่เพาะปลูกมีความอุดมสมบูรณ์เหมาะแก่การปลูกพืชเกษตร เช่น มันสำปะหลัง ข้าวโพด นาข้าว - ประชาชนมีการว่างงานน้อย - มีแหล่งทุนของรัฐบาลให้ทุกหมู่บ้าน 	<ul style="list-style-type: none"> - คุณภาพผลผลิตทางการเกษตรยังไม่ได้มาตรฐาน - มีการใช้ปุ๋ยเคมี ยากำจัดศัตรูพืช ทำให้สารเคมีตกค้าง - เกษตรกรขาดความรู้ความเข้าใจในการพัฒนาสินค้าและระบบตลาด 	<ul style="list-style-type: none"> - รัฐบาลมีนโยบายส่งเสริมการลงทุน และพัฒนาธุรกิจขนาดกลาง และขนาดย่อม - นโยบายของรัฐบาลเกี่ยวกับการแปลงสินทรัพย์เป็นทุน - ในพื้นที่มีโครงการคมนาคมที่สะดวกรวดเร็ว - ราคาผลผลิตสินค้าทางการเกษตรสูงขึ้น 	<ul style="list-style-type: none"> - ปัจจัยการผลิตหรือต้นทุนการผลิตมีราคาสูง - ราคาน้ำมันในตลาดโลกสูงขึ้นอย่างต่อเนื่อง - เกิดภัยแล้งต่อเนื่องทุกปี
๓. การพัฒนา ด้านสังคม	<ul style="list-style-type: none"> - ประชาชนส่วนใหญ่มีอาชีพและฐานะมั่นคง มีงานทำตลอดปี ทำให้มีผู้ว่างงานน้อย - ประชาชนมีความสามัคคีและมีการรวมตัวกันอย่างเหนียวแน่น - ผู้นำชุมชนมีความเข้มแข็ง - ประชาชนมีความปลอดภัยในทรัพย์สินและชีวิต 	<ul style="list-style-type: none"> - มีการให้ความสำคัญกับการพัฒนาและส่งเสริมสังคมมีน้อย - ยังมีการระบาดของยาเสพติดในชุมชน - ในพื้นที่มีสถานบริการ (ร้านอาหาร คาราโอเกะ) ซึ่งไม่สามารถควบคุมได้ - เยาวชนให้ความสำคัญและมีส่วนในการเข้าร่วมกิจกรรมด้านสังคมน้อย 	<ul style="list-style-type: none"> - รัฐบาลมีนโยบายในการแก้ไขปัญหาเสพติดอย่างต่อเนื่องและจริงจัง - แผนพัฒนาเศรษฐกิจและสังคมแห่งชาติฉบับปัจจุบันที่เน้น “คน” เป็นศูนย์กลางการพัฒนา - ความก้าวหน้าทางเทคโนโลยี มีส่วนช่วยให้สังคมมีการพัฒนา 	<ul style="list-style-type: none"> - ความเปลี่ยนแปลงทางสังคม ที่เน้นทางด้านวัตถุนิยมทำให้สังคมหลงลืมความถูกต้อง ความเอื้อเฟื้อ เผื่อแผ่และความมีน้ำใจให้กัน - สังคมปัจจุบันมีค่าครองชีพสูง เมื่อเทียบกับรายได้ของประชาชน - วัฒนธรรมตะวันตกเผยแพร่เข้ามาอย่างรวดเร็วและมีการรับเอาวัฒนธรรมดังกล่าว โดยไม่มีการปรับให้เข้ากับสังคม

ด้าน	การวิเคราะห์จุดแข็ง (S = Strength)	การวิเคราะห์จุดอ่อน (W = Weakness)	การวิเคราะห์ที่โอกาส (O = Opportunity)	การวิเคราะห์ที่อุปสรรค (T = Threat)
๔. การพัฒนาด้านการศึกษา ศาสนา และวัฒนธรรม	<ul style="list-style-type: none"> - มีสถานศึกษาทุกระดับ ประถมศึกษาและมัธยมศึกษาอย่างเพียงพอ - มีการจัดการศึกษาในระดับอนุบาล ๓ ขวบ ในโรงเรียนของ อบต. ชำผักแพว - ประชาชน องค์กร เอกชน ให้ความร่วมมือในการจัดกิจกรรมด้านการศึกษาอย่างดี - มีศิลปวัฒนธรรมท้องถิ่นดั้งเดิมที่เป็นจุดเด่นในตำบล 	<ul style="list-style-type: none"> - บุคลากรด้าน การศึกษามีน้อยเมื่อเทียบกับนักเรียนในตำบล - เครื่องมือ อุปกรณ์และเทคโนโลยีเกี่ยวกับการเรียนการสอนยังไม่เพียงพอ - ประชาชนขาดแหล่งเรียนรู้ในตำบล - เด็ก เยาวชน ให้ความสำคัญเกี่ยวกับกิจกรรมวันสำคัญทางศาสนาค่อนข้างน้อย - การจัดกิจกรรมทางศิลปวัฒนธรรมประเพณี ยังไม่มีความหลากหลาย 	<ul style="list-style-type: none"> - มีการถ่ายโอนภารกิจอาหารเสริม (นม) อาหารกลางวัน ให้ อบต.ดำเนินการทำให้ท้องถิ่นสามารถสนับสนุนงบประมาณในส่วนที่ขาดเหลือได้ - มีการขยายโอกาสทางการศึกษา - การปฏิรูประบบราชการทำให้มีหน่วยงานที่ดูแลเกี่ยวกับศิลปวัฒนธรรมโดยตรง 	<ul style="list-style-type: none"> - นโยบายด้านการศึกษาของรัฐบาลยังไม่ชัดเจน - ค่านิยมและวัฒนธรรมตะวันตก มีส่วนสำคัญต่อการศึกษาของเด็กนักเรียนด้วยตลอดจนศิลปวัฒนธรรมและประเพณีดั้งเดิมของท้องถิ่น - การเปลี่ยนแปลงทางด้านเทคโนโลยี มีผลสำคัญต่อการอนุรักษ์และฟื้นฟูศิลปวัฒนธรรมท้องถิ่น
๕. การพัฒนาด้านการเมืองการบริหาร	<ul style="list-style-type: none"> - ประชาชนหรือผู้เกี่ยวข้องมีการตรวจสอบการทำงานของ อบต.อย่างใกล้ชิด - มีการรับโอนภารกิจสาธารณะต่างๆให้ อบต.ดำเนินการเอง - เมื่อ อบต.มีอิสระในการบริหารและดำเนินตามนโยบาย และระเบียบกฎหมายที่เกี่ยวข้องอย่างเต็มที่ - สมาชิกองค์การบริหารส่วนตำบล มีความเป็นอิสระในการตรวจสอบการทำงานของฝ่ายบริหาร - มีบุคลากรและระบบการบริหารงานที่มีประสิทธิภาพ - บุคลากรมีความรับผิดชอบและเอาใจใส่ต่อหน้าที่ 	<ul style="list-style-type: none"> - มีความขัดแย้งซึ่งในบางส่วนเป็นผลดีในการบริหารงาน แต่บางส่วนก็ทำให้การบริหารงานติดขัดและเกิดความล่าช้าในการบรรเทาความเดือดร้อนของประชาชน - บุคลากรของ อบต.ยังขาดความรู้ความชำนาญเกี่ยวกับงานถ่ายโอนบางประเภท - งานถ่ายโอนบางประเภทยังมีความสับสนและไม่ชัดเจนในการดำเนินการ - ประชาชนยังขาดความสนใจในเรื่องการเมืองการปกครอง - ประชาชนยังไม่เข้าใจบทบาทของตนเองในการพัฒนาท้องถิ่น 	<ul style="list-style-type: none"> - กฎหมายรัฐธรรมนูญ พรบ.การกระจายอำนาจฯและกฎหมายที่เกี่ยวข้อง ทำให้มีการกระจายอำนาจสู่องค์กรปกครองส่วนท้องถิ่น - นโยบายการปฏิรูประบบราชการ “หลักธรรมาภิบาล” ทำให้การบริหารงานของหน่วยงานมีระบบและบริการตอบสนองของประชาชนในพื้นที่ได้ดียิ่งขึ้น - เทคโนโลยีที่ทันสมัยทำให้การบริหารและการรับรู้ข่าวสารของประชาชนเป็นไปอย่างรวดเร็วและมีประสิทธิภาพ 	<ul style="list-style-type: none"> - ระเบียบกฎหมายที่เกี่ยวข้องมีขั้นตอนค่อนข้างมาก เช่น กฎหมายการเลือกตั้งซึ่งมีผลกับการบริหารงานของ อบต.โดยตรง - การไม่ได้รับการยอมรับในด้านการบริหารงาน จากบุคลากร องค์กร หรือหน่วยงานทางราชการบางแห่ง - การดำเนินงานบางอย่างที่เป็นประโยชน์ต่อประชาชนมีข้อจำกัดด้านระเบียบและกฎหมายต่างๆที่เกี่ยวข้อง

๓.๒ การประเมินสถานการณ์สภาพแวดล้อมภายนอกที่เกี่ยวข้อง

การประเมินผลการนำแผนพัฒนาไปปฏิบัติในเชิงปริมาณ

องค์การบริหารส่วนตำบลชำผักแพว คาดการณ์แนวโน้มในอนาคตไว้ว่า ประชาชนต้องมีความรู้ ความเข้าใจ ความสามารถ มีจิตสำนึก และความตระหนัก และกระบวนการการมีส่วนร่วม ในความร่วมมือกับหน่วยงานราชการ และเอกชน ในการป้องกัน และแก้ไขปัญหาของชุมชน/หมู่บ้านของตนเอง ไม่ต้องรอให้หน่วยงานราชการ หน่วยงานเอกชน เข้าช่วยเหลือ และหาแนวทางการป้องกัน และแก้ไขปัญหาให้กับชุมชน/หมู่บ้านของตนเอง รวมถึงการที่หน่วยงานองค์การบริหารส่วนตำบลจะสร้างระบบการจัดการที่ดีสู่ชุมชน/หมู่บ้าน ต้องมีการเชื่อมโยงอย่างต่อเนื่อง และยั่งยืน ทั้งยังเป็นหน่วยงานเพียงแค่ส่งเสริมกระบวนการป้องกัน และแก้ไขปัญหาของหมู่บ้านให้แก่ประชาชนเท่านั้น ดังนั้น การป้องกันและแก้ไขปัญหาของประชาชน จะเกิดความยั่งยืน ก่อให้เกิดประโยชน์สูงสุดแก่ประชาชนอย่างทั่วถึงเป็นธรรมและตลอดไป

การประเมินประสิทธิผลของแผนพัฒนาในเชิงคุณภาพ

๑. ใช้หลักและแนวคิดในการวางแผนพัฒนาตำบลชำผักแพว โดยยึดประชาชนเป็นศูนย์กลาง มองปัญหาต่างๆที่เกิดขึ้นกับประชาชน ดังนั้นแล้วหากประชาชนเข้มแข็งก็จะทำให้ครอบครัวเข้มแข็ง หากครอบครัวทุกครอบครัวเข้มแข็ง ชุมชน/หมู่บ้านก็就会有ความเข้มแข็ง และหากทุกชุมชน/หมู่บ้านมีความเข้มแข็ง ตำบลชำผักแพวก็เกิดความเข้มแข็งตามมา โดยเน้นกระบวนการการมีส่วนร่วม ร่วมกันคิด ร่วมกันทำ ร่วมกันแก้ไขปัญหา และร่วมกันตรวจสอบ เน้นการป้องกันการเกิดปัญหาให้มากกว่าการแก้ไขปัญหาซึ่งหลักและแนวคิด ต้องมีการประสานป็นแนวทางเดียวกัน และให้สอดคล้องกับนโยบายของรัฐบาล และพัฒนาต่างๆที่เกี่ยวข้อง

๒. หลักและแนวคิด ต้องมีการบูรณาการ ทั้งระดับหน่วยงานราชการ หน่วยงานเอกชน ผู้นำชุมชน กลุ่มองค์กรต่างๆของชุมชน/หมู่บ้าน และตัวของประชาชน เพื่อมุ่งสู่จุดหมายให้องค์การบริหารส่วนตำบลชำผักแพวเป็นตำบลน่าอยู่ จากการมีส่วนร่วมของประชาชนแล้ว และการบูรณาการดังกล่าวแล้ว ต้องเล็งเห็นถึงความสำคัญในการป้องกัน และแก้ไขปัญหา มีการตอบสนองความต้องการของประชาชน โดยมองและทำการเชื่อมโยงปัญหา และเน้นการกระทำการแก้ไขปัญหา รวมถึงการเสริมสร้างความเข้มแข็งของประชาชนอย่างต่อเนื่อง เพื่อให้เกิดการแก้ไขปัญหา และยังประโยชน์แก่ประชาชนอย่างยั่งยืน

ส่วนที่ ๓

การนำแผนพัฒนาท้องถิ่นไปสู่การปฏิบัติ

ส่วนที่ ๓

การนำแผนพัฒนาท้องถิ่นไปสู่การปฏิบัติ

(๑) ยุทธศาสตร์การพัฒนาและแผนงาน

ที่	ยุทธศาสตร์ชาติ ๒๐ ปี	แผนพัฒนาเศรษฐกิจฯ ๑๓	SDGs	ยุทธศาสตร์จังหวัด	ยุทธศาสตร์ อปท. ในเขตจังหวัด	ยุทธศาสตร์ อบต.	กลยุทธ์	แผนงาน	หน่วยงานรับผิดชอบ
๑	ยุทธศาสตร์ที่ ๒ ด้านการสร้างความสามารถในการแข่งขัน	หมวดหมู่ที่ ๕ ไทยเป็นประตูการค้า การลงทุนและ ยุทธศาสตร์ทางโลจิสติกส์ที่สำคัญทางภูมิภาค	เป้าหมายที่ ๙ สร้างโครงสร้างพื้นฐานที่มีความยืดหยุ่นต่อการเปลี่ยนแปลง ส่งเสริมการพัฒนาอุตสาหกรรมที่ครอบคลุมและยั่งยืน และส่งเสริมนวัตกรรม	ประเด็นการพัฒนาที่ ๔ เพิ่มประสิทธิภาพด้านการค้า การลงทุน การท่องเที่ยว และการบริการมูลค่าสูง	ยุทธศาสตร์ที่ ๑ การพัฒนาคุณภาพชีวิต	ยุทธศาสตร์ที่ ๑ การพัฒนาระบบสาธารณูปโภค สาธารณูปการและโครงสร้างพื้นฐาน	๑. การพัฒนาก่อสร้างปรับปรุง บำรุงรักษา ถนน สะพาน ทางเท้า และท่อระบายน้ำ ๒. การพัฒนาก่อสร้างขยายเขต ปรับปรุงบำรุงรักษา ระบบไฟฟ้า และติดตั้งไฟฟ้าสาธารณะพร้อมจัดหาอุปกรณ์ ๓. การพัฒนาก่อสร้างขยายเขต ปรับปรุงบำรุงรักษา ระบบประปา แหล่งน้ำอุปโภค – บริโภคพร้อมจัดหาอุปกรณ์ ๔. การพัฒนาก่อสร้างปรับปรุง บำรุงรักษา อาคารสถานที่ ๕. การพัฒนาก่อสร้างขยายเครือข่ายสื่อสาร	แผนงานอุตสาหกรรมและการโยธา	กองช่าง

ที่	ยุทธศาสตร์ชาติ ๒๐ ปี	แผนพัฒนาเศรษฐกิจฯ ๑๓	SDGs	ยุทธศาสตร์จังหวัด	ยุทธศาสตร์อปท. ในเขตจังหวัด	ยุทธศาสตร์อบต.	กลยุทธ์	แผนงาน	หน่วยงานรับผิดชอบ
๒	<p>ยุทธศาสตร์ที่ ๑ ด้านความมั่นคง</p> <p>ยุทธศาสตร์ที่ ๓ ด้านการพัฒนาและเสริมสร้างศักยภาพทรัพยากรมนุษย์</p> <p>ยุทธศาสตร์ที่ ๔ ด้านการสร้างโอกาสและความเสมอภาคทางสังคม</p> <p>ยุทธศาสตร์ที่ ๕ ด้านการสร้างการเติบโตบนคุณภาพชีวิตที่เป็นมิตรต่อสิ่งแวดล้อม</p>	<p>หมวดหมู่ที่ ๙ ไทยมีความยากจนข้ามรุ่นลดลง และมี</p> <p>ความคุ้มครองทางสังคมที่เพียงพอเหมาะสม</p> <p>หมวดหมู่ที่ ๑๑ ไทยสามารถลดความเสี่ยงและผลกระทบจากภัยธรรมชาติและการเปลี่ยนแปลงสภาพภูมิอากาศ</p> <p>หมวดหมู่ที่ ๑๒ ไทยมีกำลังคนสมรรถนะสูง มุ่งเรียนรู้อย่างต่อเนื่อง ตอบโจทย์การพัฒนาแห่งอนาคต</p>	เป้าหมายที่ ๓ สร้างหลักประกันว่าคนมีชีวิตที่มีสุขภาพดี และส่งเสริมสวัสดิภาพสำหรับทุกคนในทุกวัย	<p>ประเด็นการพัฒนาระยะที่ ๒ พัฒนาการผลิตภาคการเกษตรด้วยนวัตกรรม และการบริหารจัดการน้ำอย่างเป็นระบบ</p> <p>ประเด็นที่ ๓ ยกระดับคุณภาพชีวิตและระบบบริการสาธารณสุขแบบองค์รวม</p> <p>ประเด็นการพัฒนาระยะที่ ๔ เพิ่มประสิทธิภาพด้านการลงทุน การท่องเที่ยว และการบริการมูลค่าสูง</p>	<p>ยุทธศาสตร์ที่ ๑ การพัฒนาคุณภาพชีวิต</p> <p>ยุทธศาสตร์ที่ ๒ การพัฒนาการบริหารจัดการทรัพยากรธรรมชาติและสิ่งแวดล้อม</p>	<p>ยุทธศาสตร์ที่ ๒ การพัฒนาคุณภาพชีวิต สังคม การศึกษา และสวัสดิการ</p>	<p>๑. ส่งเสริมสนับสนุนและพัฒนาศึกษาทั้งในระบบและนอกระบบ</p> <p>๒. ส่งเสริมงานรัฐพิธี ศาสนา การอนุรักษ์จารีตประเพณี วัฒนธรรม ขนบธรรมเนียม และภูมิปัญญาท้องถิ่น</p> <p>๓. ส่งเสริมและสนับสนุนการป้องกันและแก้ไขปัญหาเสพติด</p> <p>๔. ส่งเสริมการป้องกัน แก้ไขปัญหาและสร้างความเข้มแข็งในชุมชน</p> <p>๕. ส่งเสริมและอนุรักษ์ทรัพยากรธรรมชาติและสิ่งแวดล้อม</p> <p>๖. ส่งเสริมและพัฒนากิจการสวัสดิการสังคม</p>	<p>-แผนงานบริหารทั่วไป</p> <p>-แผนงานการรักษาความสงบภายใน</p> <p>-แผนงานสาธารณสุข</p> <p>-แผนงานการเกษตร</p> <p>-แผนงานงบกลาง</p> <p>-แผนงานอุตสาหกรรมและการโยธา</p> <p>-แผนงานเคหะและชุมชน</p> <p>-แผนงานการศึกษา</p> <p>-แผนงานการศาสนา วัฒนธรรม และนันทนาการ</p> <p>-แผนงานสังคมสงเคราะห์</p>	<p>- สำนักปลัด</p> <p>- กองช่าง</p> <p>- กองการศึกษา ศาสนา และวัฒนธรรม</p> <p>- กองสวัสดิการสังคม</p>

ที่	ยุทธศาสตร์ชาติ ๒๐ ปี	แผนพัฒนาเศรษฐกิจฯ ๑๓	SDGs	ยุทธศาสตร์จังหวัด	ยุทธศาสตร์ อปท. ในเขตจังหวัด	ยุทธศาสตร์ อบต.	กลยุทธ์	แผนงาน	หน่วยงานรับผิดชอบ
๓	ยุทธศาสตร์ที่ ๓ ด้านการพัฒนาและเสริมสร้างศักยภาพทรัพยากรมนุษย์ ยุทธศาสตร์ที่ ๔ ด้านการสร้างโอกาสและความเสมอภาคทางสังคม	หมวดหมู่ที่ ๔ ไทยเป็นศูนย์กลางทางการแพทย์และสุขภาพมูลค่าสูง หมวดหมู่ที่ ๑๒ ไทยมีกำลังคนสมรรถนะสูง มุ่งเรียนรู้อย่างต่อเนื่อง ตอบโจทย์การพัฒนาแห่งอนาคต	เป้าหมายที่ ๓ สร้างหลักประกันว่าคนมีชีวิตที่มีสุขภาพดีและส่งเสริมสวัสดิภาพสำหรับทุกคนในทุกวัย	ยุทธศาสตร์ที่ ๒ การส่งเสริมคุณภาพชีวิต	ยุทธศาสตร์ที่ ๑ การพัฒนาคุณภาพชีวิต	ยุทธศาสตร์ที่ ๓ การพัฒนาด้านสาธารณสุข	๑. ส่งเสริมให้ประชาชนมีสุขภาพอนามัยที่ดี และอยู่ดีมีสุข ๒. ส่งเสริมการร่วมกิจกรรมและนันทนาการของประชาชน	-แผนงานบริหารงานทั่วไป	- สำนักปลัด
๔	ยุทธศาสตร์ที่ ๖ การปรับสมดุลและพัฒนาระบบการบริหารจัดการภาครัฐ	หมวดหมู่ที่ ๑๓ ภาครัฐที่ทันสมัย มีประสิทธิภาพ ตอบโจทย์ประชาชน	เป้าหมายที่ ๔ สร้างหลักประกันว่าทุกคนมีการศึกษาที่มีคุณภาพอย่างครอบคลุมและเท่าเทียม และสนับสนุนโอกาสในการเรียนรู้ตลอดชีวิต	ยุทธศาสตร์ที่ ๔ ด้านการพัฒนาองค์กรและบุคลากรสู่การบริหารจัดการที่ดี	ยุทธศาสตร์ที่ ๔ การพัฒนาองค์กรและบุคลากรสู่การบริหารจัดการที่ดี	ยุทธศาสตร์ที่ ๔ การพัฒนาองค์กรและบุคลากรสู่การบริหารจัดการที่ดี	๑. ส่งเสริมการมีส่วนร่วมของประชาชนในท้องถิ่น ๒. ส่งเสริมและพัฒนาระบบบริหารองค์กร ๓. พัฒนาศักยภาพและประสิทธิภาพของบุคลากร ๔. การพัฒนาปรับปรุงอาคารสถานที่และพัฒนาเครื่องมือเครื่องใช้ในการปฏิบัติงาน	-แผนงานบริหารงานทั่วไป	-สำนักปลัด

ที่	ยุทธศาสตร์ชาติ ๒๐ ปี	แผนพัฒนาเศรษฐกิจฯ ๑๓	SDGs	ยุทธศาสตร์จังหวัด	ยุทธศาสตร์ อปท. ในเขตจังหวัด	ยุทธศาสตร์ อบต.	กลยุทธ์	แผนงาน	หน่วยงานรับผิดชอบ
๕	ยุทธศาสตร์ที่ ๔ ด้านการสร้างโอกาสและความเสมอภาคทางสังคม	หมวดหมู่ที่ ๒ การท่องเที่ยวเน้นคุณภาพและยั่งยืน	เป้าหมายที่ ๗ สร้างหลักประกันว่าทุกคนเข้าถึงพลังงานสมัยใหม่ในราคาที่สามารถซื้อหาได้ เชื้อถือได้ และยั่งยืน เป้าหมายที่ ๘ ส่งเสริมการเติบโตทางเศรษฐกิจที่ต่อเนื่อง ครอบคลุม และยั่งยืน การจ้างงานเต็มที่และมีผลผลิต และการมีงานที่สมควรสำหรับทุกคน	ยุทธศาสตร์ที่ ๒ ด้านการส่งเสริมคุณภาพชีวิต	ยุทธศาสตร์ที่ ๕ การส่งเสริมและพัฒนาการท่องเที่ยว	ยุทธศาสตร์ที่ ๕ การพัฒนาด้านเศรษฐกิจและการเกษตร	๑. ส่งเสริมสนับสนุนและพัฒนาการท่องเที่ยว ๒. ส่งเสริมและพัฒนาการถ่ายทอดเทคโนโลยีการเกษตร ๓. ส่งเสริมสนับสนุนและพัฒนาปรับปรุงบำรุงรักษา แหล่งน้ำ อูบโภาค -บริโภาค ๔. ส่งเสริมสนับสนุนและพัฒนาการประกอบอาชีพ เพิ่มรายได้ของชุมชน	-แผนงานบริหารงานทั่วไป -แผนงานการศึกษา -แผนงานการศาสนา วัฒนธรรม และนันทนาการ -แผนงานสังคมสงเคราะห์	- สำนักปลัด - กองการศึกษา ศาสนา และวัฒนธรรม - กองสวัสดิการสังคม

บัญชีสรุปโครงการพัฒนา

บัญชีสรุปโครงการพัฒนา
แผนพัฒนาท้องถิ่น (พ.ศ.๒๕๖๖ - ๒๕๗๐) ฉบับทบทวน ครั้งที่ ๑/๒๕๖๗
องค์การบริหารส่วนตำบลชำผักแพว อำเภอแก่งคอย จังหวัดสระบุรี

ยุทธศาสตร์ กลยุทธ์ แผนงาน	ปี ๒๕๖๖		ปี ๒๕๖๗		ปี ๒๕๖๘		ปี ๒๕๖๙		ปี ๒๕๗๐		รวม ๕ ปี	
	จำนวน โครงการ	งบประมาณ (บาท)	จำนวน โครงการ	งบประมาณ (บาท)	จำนวน โครงการ	งบประมาณ (บาท)	จำนวน โครงการ	งบประมาณ (บาท)	จำนวน โครงการ	งบประมาณ (บาท)	จำนวน โครงการ	งบประมาณ (บาท)
๑. ยุทธศาสตร์ที่ ๑ การพัฒนาระบบสาธารณูปโภค สาธารณูปการและโครงสร้างพื้นฐาน												
๑.๑ กลยุทธ์ การพัฒนาก่อสร้าง ปรับปรุง บำรุงรักษา ถนน สะพาน ทางเท้าและท่อระบายน้ำ												
(๑) แผนงานอุตสาหกรรมและการโยธา	๑๓	๔,๘๕๓,๐๐๐	๒๕	๘,๙๘๔,๙๐๐	๒๕	๘,๕๘๒,๙๐๐	๑๗	๕,๘๓๗,๙๐๐	๔	๑,๗๘๘,๙๐๐	๘๔	๓๐,๐๔๗,๖๐๐
๑.๒ กลยุทธ์ การพัฒนาก่อสร้าง ขยายเขต ปรับปรุง บำรุงรักษา ระบบไฟฟ้า และติดตั้งไฟฟ้าสาธารณะพร้อม จัดหาอุปกรณ์												
(๑) แผนงานอุตสาหกรรมและการโยธา	-	-	๑	๕๐๐,๐๐๐	๓	๗๒๕,๐๐๐	๓	๗๒๕,๐๐๐	๓	๗๒๕,๐๐๐	๑๐	๒,๖๗๕,๐๐๐
๑.๓ การพัฒนาก่อสร้าง ขยายเขต ปรับปรุง บำรุงรักษา ระบบประปา แหล่งน้ำอุปโภค - บริโภคพร้อมจัดหา อุปกรณ์												
(๑) แผนงานอุตสาหกรรมและการโยธา	๘	๓,๔๑๒,๕๐๐	๑๑	๔,๓๗๒,๙๐๐	๘	๓,๓๙๔,๙๐๐	๔	๑,๖๓๑,๐๐๐	-	-	๓๑	๑๒,๘๑๑,๓๐๐
๑.๔ การพัฒนาก่อสร้างปรับปรุง บำรุงรักษา อาคาร สถานที่												
(๑) แผนงานอุตสาหกรรมและการโยธา	๑	๕๐๐,๐๐๐	-	-	-	-	-	-	-	-	๑	๕๐๐,๐๐๐
๑.๕ การพัฒนาก่อสร้าง ขยายเครือข่ายสื่อสาร												
(๑) แผนงานอุตสาหกรรมและการโยธา	๒	๓๐๐,๐๐๐	๕	๑,๐๘๙,๐๐๐	๒	๓๐๙,๑๐๐	๑	๓๙,๘๐๐	-	-	๑๐	๑,๗๓๗,๙๐๐
รวม	๒๔	๙,๐๖๕,๕๐๐	-	๑๔,๙๔๖,๘๐๐	๓๘	๑๓,๐๑๑,๙๐๐	๒๕	๘,๒๓๓,๗๐๐	๗	๒,๕๑๓,๙๐๐	๑๓๖	๔๗,๗๗๑,๘๐๐

ยุทธศาสตร์ กลยุทธ์ แผนงาน	ปี ๒๕๖๖		ปี ๒๕๖๗		ปี ๒๕๖๘		ปี ๒๕๖๙		ปี ๒๕๗๐		รวม ๕ ปี	
	จำนวน โครงการ	งบประมาณ (บาท)	จำนวน โครงการ	งบประมาณ (บาท)	จำนวน โครงการ	งบประมาณ (บาท)	จำนวน โครงการ	งบประมาณ (บาท)	จำนวน โครงการ	งบประมาณ (บาท)	จำนวน โครงการ	งบประมาณ (บาท)
ยุทธศาสตร์ที่ ๒ การพัฒนาคุณภาพชีวิต สังคม การศึกษาและสวัสดิการ												
๑.๑ กลยุทธ์ ส่งเสริมสนับสนุนและพัฒนาการศึกษาทั้ง ในระบบและนอกระบบ												
(๑) แผนงานการศึกษา	๘	๖,๑๙๕,๐๐๐	๘	๖,๑๙๕,๐๐๐	๘	๖,๑๙๕,๐๐๐	๘	๖,๑๙๕,๐๐๐	๘	๖,๑๙๕,๐๐๐	๔๐	๓๐,๙๗๕,๐๐๐
(๒) แผนงานการศาสนา วัฒนธรรม และนันทนาการ	๑	๑๐๐,๐๐๐	๒	๑๕๐,๐๐๐	๒	๑๕๐,๐๐๐	๒	๑๕๐,๐๐๐	๒	๑๕๐,๐๐๐	๙	๗๐๐,๐๐๐
๑.๒ กลยุทธ์ ส่งเสริมงานรัฐพิธี ศาสนา การอนุรักษ์ จารีตประเพณี วัฒนธรรม ขนบธรรมเนียม และภูมิ ปัญญาท้องถิ่น												
(๑) แผนงานบริหารงานทั่วไป	๓	๓๕๐,๐๐๐	๓	๓๕๐,๐๐๐	๓	๓๕๐,๐๐๐	๓	๓๕๐,๐๐๐	๓	๓๕๐,๐๐๐	๑๕	๑,๗๕๐,๐๐๐
(๒) แผนงานการศาสนา วัฒนธรรม และนันทนาการ	๕	๖๒๕,๐๐๐	๕	๖๘๕,๐๐๐	๕	๖๘๕,๐๐๐	๕	๖๘๕,๐๐๐	๕	๖๘๕,๐๐๐	๒๕	๓,๓๖๕,๐๐๐
๑.๓ กลยุทธ์ ส่งเสริมและสนับสนุนการป้องกันและ แก้ไขปัญหายาเสพติด												
(๑) แผนงานงานรักษาความสงบภายใน	๑	๕๐,๐๐๐	๑	๕๐,๐๐๐	๑	๕๐,๐๐๐	๑	๕๐,๐๐๐	๑	๕๐,๐๐๐	๕	๒๕๐,๐๐๐
(๒) แผนงานการศาสนา วัฒนธรรม และนันทนาการ	๑	๔๐๐,๐๐๐	๑	๔๐๐,๐๐๐	๑	๔๐๐,๐๐๐	๑	๔๐๐,๐๐๐	๑	๔๐๐,๐๐๐	๕	๒,๐๐๐,๐๐๐
๑.๔ กลยุทธ์ ส่งเสริมการป้องกัน แก้ไขปัญหาและสร้าง ความเข้มแข็งในชุมชน												
(๑) แผนงานงานรักษาความสงบภายใน	๘	๑,๓๒๕,๐๐๐	๘	๑,๓๒๕,๐๐๐	๘	๑,๓๒๕,๐๐๐	๘	๑,๓๒๕,๐๐๐	๘	๑,๓๒๕,๐๐๐	๔๐	๖,๖๒๕,๐๐๐
๑.๕ กลยุทธ์ ส่งเสริมและอนุรักษ์ทรัพยากรธรรมชาติและ สิ่งแวดล้อม												
(๑) แผนงานอุตสาหกรรมและการโยธา	-	-	-	-	๑	๕๐๐,๐๐๐	๑	๕๐๐,๐๐๐	-	-	๒	๑,๐๐๐,๐๐๐
๑.๖ กลยุทธ์ ส่งเสริมและพัฒนาการจัดสวัสดิการสังคม												
(๑) แผนงานสังคมสงเคราะห์	๗	๕๖๐,๐๐๐	๔	๒๖๐,๐๐๐	๑๐	๘๗๐,๐๐๐	๖	๔๑๐,๐๐๐	๙	๘๒๐,๐๐๐	๓๖	๒,๙๒๐,๐๐๐
(๒) แผนงานการศาสนา วัฒนธรรม และนันทนาการ	๑	๑๐๐,๐๐๐	-	-	๑	๑๐๐,๐๐๐	๑	๑๐๐,๐๐๐	๑	๑๐๐,๐๐๐	๔	๔๐๐,๐๐๐
รวม	๓๕	๙,๗๐๕,๐๐๐	๓๒	๙,๔๑๕,๐๐๐	๔๐	๑๐,๖๒๕,๐๐๐	๓๖	๑๐,๑๖๕,๐๐๐	๓๘	๑๐,๐๗๕,๐๐๐	๑๘๑	๔๙,๙๘๕,๐๐๐

ยุทธศาสตร์ กลยุทธ์ แผนงาน	ปี ๒๕๖๖		ปี ๒๕๖๗		ปี ๒๕๖๘		ปี ๒๕๖๙		ปี ๒๕๗๐		รวม ๕ ปี	
	จำนวน โครงการ	งบประมาณ (บาท)	จำนวน โครงการ	งบประมาณ (บาท)	จำนวน โครงการ	งบประมาณ (บาท)	จำนวน โครงการ	งบประมาณ (บาท)	จำนวน โครงการ	งบประมาณ (บาท)	จำนวน โครงการ	งบประมาณ (บาท)
ยุทธศาสตร์ที่ ๓ การพัฒนาด้านสาธารณสุข												
๑.๑ กลยุทธ์ ส่งเสริมให้ประชาชนมีสุขภาพอนามัยที่ดี และอยู่ดีมีสุข												
(๑) แผนงานสาธารณสุข	๓๓	๓๓๐,๐๐๐	๓๔	๓๘๐,๐๐๐	๓๔	๓๘๐,๐๐๐	๓๔	๓๘๐,๐๐๐	๓๔	๓๘๐,๐๐๐	๑๖๙	๑,๘๕๐,๐๐๐
รวม	๓๓	๓๓๐,๐๐๐	๓๔	๓๘๐,๐๐๐	๓๔	๓๘๐,๐๐๐	๓๔	๓๘๐,๐๐๐	๓๔	๓๘๐,๐๐๐	๑๖๙	๑,๘๕๐,๐๐๐
ยุทธศาสตร์ที่ ๔ การพัฒนาองค์กรและบุคลากรสู่การ จัดการที่ดี												
๑.๑ กลยุทธ์ ส่งเสริมมีส่วนร่วมในการบริหารจัดการ												
(๑) แผนงานบริหารงานทั่วไป	๖	๒๓๐,๐๐๐	๕	๑๓๐,๐๐๐	๖	๒๓๐,๐๐๐	๖	๒๓๐,๐๐๐	๖	๒๓๐,๐๐๐	๒๙	๑,๐๕๐,๐๐๐
๑.๒ กลยุทธ์ พัฒนาศักยภาพและประสิทธิภาพของ บุคลากร												
(๑) แผนงานบริหารงานทั่วไป	๓	๓๓๕,๐๐๐	๓	๓๓๕,๐๐๐	๓	๓๓๕,๐๐๐	๓	๓๓๕,๐๐๐	๓	๓๓๕,๐๐๐	๑๕	๑,๖๗๕,๐๐๐
รวม	๙	๕๖๕,๐๐๐	๘	๔๖๕,๐๐๐	๙	๕๖๕,๐๐๐	๙	๕๖๕,๐๐๐	๙	๕๖๕,๐๐๐	๔๔	๒,๗๒๕,๐๐๐
ยุทธศาสตร์ที่ ๕ การพัฒนาด้านเศรษฐกิจและการเกษตร												
๑.๑ กลยุทธ์ ส่งเสริมสนับสนุนและพัฒนาด้านการเกษตร												
(๑) แผนงานการเกษตร	๔	๑๓๐,๐๐๐	๓	๙๐,๐๐๐	๕	๑๗๐,๐๐๐	๖	๒๑๐,๐๐๐	๖	๒๑๐,๐๐๐	๒๔	๘๑๐,๐๐๐
๑.๒ กลยุทธ์ ส่งเสริมสนับสนุนและพัฒนา ปรับปรุง บำรุงรักษา แหล่งน้ำอุปโภค - บริโภค												
(๑) แผนงานการเกษตร	๔	๑,๙๗๓,๐๐๐	๔	๒,๐๐๐,๐๐๐	๓	๑,๓๖๑,๐๐๐	๓	๑,๓๖๑,๐๐๐	-	-	๑๔	๖,๖๙๕,๐๐๐
๑.๓ กลยุทธ์ ส่งเสริมสนับสนุนและพัฒนาการประกอบ อาชีพ เพิ่มรายได้ของชุมชน												
(๑) แผนงานสังคมสงเคราะห์	๔	๓๓๐,๐๐๐	๑	๕๐,๐๐๐	๔	๓๓๐,๐๐๐	๒	๒๐๐,๐๐๐	๓	๒๘๐,๐๐๐	๑๔	๑,๑๙๐,๐๐๐
รวม	๑๒	๒,๔๓๓,๐๐๐	๘	๒,๑๕๐,๐๐๐	๑๒	๑,๘๖๑,๐๐๐	๑๑	๑,๗๗๑,๐๐๐	๙	๔๙๐,๐๐๐	๕๒	๘,๖๙๕,๐๐๐
รวมทั้งสิ้น	๑๑๓	๒๒,๐๙๘,๕๐๐	๑๒๔	๒๗,๓๔๖,๘๐๐	๑๓๓	๒๖,๔๔๒,๙๐๐	๑๑๕	๒๑,๑๑๔,๗๐๐	๙๗	๑๔,๐๒๓,๙๐๐	๕๘๒	๑๑๑,๐๒๖,๘๐๐

บัญชีสรุปโครงการเกินศักยภาพ
แผนพัฒนาท้องถิ่น (พ.ศ.๒๕๖๖ - ๒๕๗๐) ฉบับทบทวน ครั้งที่ ๑/๒๕๖๗
องค์การบริหารส่วนตำบลชำผักแพว อำเภอแก่งคอย จังหวัดสระบุรี

ยุทธศาสตร์ กลยุทธ์ แผนงาน	ปี ๒๕๖๖		ปี ๒๕๖๗		ปี ๒๕๖๘		ปี ๒๕๖๙		ปี ๒๕๗๐		รวม ๕ ปี	
	จำนวน โครงการ	งบประมาณ (บาท)	จำนวน โครงการ	งบประมาณ (บาท)	จำนวน โครงการ	งบประมาณ (บาท)	จำนวน โครงการ	งบประมาณ (บาท)	จำนวน โครงการ	งบประมาณ (บาท)	จำนวน โครงการ	งบประมาณ (บาท)
๑. ยุทธศาสตร์ที่ ๑ การพัฒนาระบบสาธารณูปโภค สาธารณูปการและโครงสร้างพื้นฐาน												
๑.๑ กลยุทธ์ การพัฒนาก่อสร้าง ปรับปรุง บำรุงรักษา ถนน สะพาน ทางเท้าและท่อระบายน้ำ												
(๑) แผนงานอุตสาหกรรมและการโยธา	๑	๑,๔๕๐,๐๐๐	๔	๑๗,๓๕๔,๐๐๐	๕	๒๓,๖๔๐,๐๐๐	๒	๙,๑๖๑,๐๐๐	-	-	๑๒	๕๑,๖๐๕,๐๐๐
๑.๒ กลยุทธ์ การพัฒนาก่อสร้าง ขยายเขต ปรับปรุง บำรุงรักษา ระบบไฟฟ้า และติดตั้งไฟฟ้าสาธารณะพร้อม จัดหาอุปกรณ์												
(๑) แผนงานอุตสาหกรรมและการโยธา	-	-	๑	๑๑,๐๐๘,๐๐๐	๑	๑๑,๐๐๘,๐๐๐	-	-	-	-	๒	๒๒,๐๑๖,๐๐๐
๑.๓ กลยุทธ์ การพัฒนาก่อสร้าง ขยายเขต ปรับปรุง บำรุงรักษา ระบบประปา แหล่งน้ำอุปโภค - บริโภคพร้อม จัดหาอุปกรณ์												
(๑) แผนงานอุตสาหกรรมและการโยธา	-	-	-	-	๑	๒,๐๐๐,๐๐๐	๑	๒,๐๐๐,๐๐๐	-	-	๒	๔,๐๐๐,๐๐๐
๑.๔ กลยุทธ์ การพัฒนาก่อสร้างปรับปรุง บำรุงรักษา อาคาร สถานที่												
(๑) แผนงานอุตสาหกรรมและการโยธา	-	-	-	-	๑	๒,๑๐๐,๐๐๐	๑	๒,๑๐๐,๐๐๐	-	-	๒	๔,๒๐๐,๐๐๐
(๒) แผนงานการศึกษา					๑	๒,๑๐๐,๐๐๐	๑	๒,๑๐๐,๐๐๐			๒	๔,๒๐๐,๐๐๐
รวม	๑	๑,๔๕๐,๐๐๐	๕	๒๘,๓๖๒,๐๐๐	๙	๔๐,๘๔๘,๐๐๐	๕	๑๕,๓๖๑,๐๐๐	-	-	๒๐	๘๖,๐๒๑,๐๐๐
รวมทั้งสิ้น	๑	๑,๔๕๐,๐๐๐	๕	๒๘,๓๖๒,๐๐๐	๙	๔๐,๘๔๘,๐๐๐	๕	๑๕,๓๖๑,๐๐๐	-	-	๒๐	๘๖,๐๒๑,๐๐๐

ยุทธศาสตร์ที่ ๑ การพัฒนาระบบสาธารณูปโภค สาธารณูปการและโครงสร้างพื้นฐาน

รายละเอียดโครงการพัฒนา
แผนพัฒนาท้องถิ่น (พ.ศ.๒๕๖๖ - ๒๕๗๐) ฉบับทบทวน ครั้งที่ ๑/๒๕๖๗
องค์การบริหารส่วนตำบลชำผักแพว อำเภอแก่งคอย จังหวัดสระบุรี

- ก. ยุทธศาสตร์ชาติ ๒๐ ปี ยุทธศาสตร์ที่ ๒ ด้านการสร้างความสามารถในการแข่งขัน
- ข. แผนพัฒนาเศรษฐกิจและสังคมแห่งชาติ ฉบับที่ ๑๓ หมวดหมายที่ ๕ ไทยเป็นประตูการค้าการลงทุนและยุทธศาสตร์ทางโลจิสติกส์ที่สำคัญของภูมิภาค
- ค. Sustainable Development Goals : SDGs เป้าหมายที่ ๑๑ ทำให้เมืองและการตั้งถิ่นฐานของมนุษย์มีความครอบคลุม ปลอดภัยมีภูมิคุ้มกันและยั่งยืน
- ง. ยุทธศาสตร์จังหวัด ประเด็นการพัฒนาที่ ๑ ด้านโครงสร้างพื้นฐาน
- จ. ยุทธศาสตร์การพัฒนาขององค์กรปกครองส่วนท้องถิ่นในเขตจังหวัดสระบุรี ยุทธศาสตร์ที่ ๑ การพัฒนาคุณภาพชีวิต
 - ๑. ยุทธศาสตร์ขององค์การบริหารส่วนตำบลชำผักแพว ยุทธศาสตร์ที่ ๑ การพัฒนาระบบสาธารณูปโภค สาธารณูปการและโครงสร้างพื้นฐาน
 - ๑.๑ กลยุทธ์ การพัฒนาก่อสร้าง ปรับปรุง บำรุงรักษา ถนน สะพาน ทางเท้าและท่อระบายน้ำ
 - (๑) แผนงานอุตสาหกรรมและการโยธา

ที่	โครงการ	วัตถุประสงค์	เป้าหมาย (ผลผลิตของโครงการ)	งบประมาณ					ตัวชี้วัด (KPI)	ผลที่คาดว่าจะ ได้รับ	หน่วยงาน รับผิดชอบหลัก
				๒๕๖๖ (บาท)	๒๕๖๗ (บาท)	๒๕๖๘ (บาท)	๒๕๖๙ (บาท)	๒๕๗๐ (บาท)			
๑	โครงการปรับปรุงถนนคสล.โดยปูยางแอสฟัลท์ติกคอนกรีต สายข้างวัดบ้านดง หมู่ที่ ๑ ตำบลชำผักแพว อำเภอแก่งคอย จังหวัดสระบุรี	เพื่อพัฒนาด้านการคมนาคมให้สะดวกและได้มาตรฐาน	ปริมาณงาน ขนาดผิวจราจรกว้าง ๔.๐๐ เมตร ยาว ๓๙๐.๐๐ เมตร หนา ๐.๐๕ เมตร หรือมีพื้นที่ไม่น้อยกว่า ๑,๕๖๐.๐๐ ตารางเมตร พร้อมป้ายโครงการ จำนวน ๑ ป้าย	๕๐๐,๐๐๐	-	-	-	-	จำนวน ๑ แห่ง	ประชาชน ได้รับความ สะดวกสบาย ในการคมนาคม	กองช่าง

ที่	โครงการ	วัตถุประสงค์	เป้าหมาย (ผลผลิตของโครงการ)	งบประมาณ					ตัวชี้วัด (KPI)	ผลที่คาดว่าจะ ได้รับ	หน่วยงาน รับผิดชอบ หลัก
				๒๕๖๖ (บาท)	๒๕๖๗ (บาท)	๒๕๖๘ (บาท)	๒๕๖๙ (บาท)	๒๕๗๐ (บาท)			
๒	โครงการปรับปรุงถนน คสล.โดยปูยางทับแอส ฟัลท์ติกคอนกรีตสาย บ้านนายประสิทธิ์ นาดี หมู่ที่ ๑ ต.ชำผักแพว อ.แก่งคอย จ.สระบุรี	เพื่อพัฒนาด้านการ คมนาคมให้สะดวก และได้มาตรฐาน	ปริมาณงาน ผิวจราจรกว้าง ๔.๐๐ เมตร ยาว ๒๐๖.๐๐ เมตร หนา ๐.๐๕ เมตร หรือมีพื้นที่ไม่น้อยกว่า ๘๒๔.๐๐ ตารางเมตร พร้อมป้ายโครงการจำนวน ๑ ป้ายรายละเอียดตาม แบบรูปรายการที่ อบต. ชำผักแพวกำหนด	-	-	๒๙๑,๐๐๐	๒๙๑,๐๐๐	๒๙๑,๐๐๐	ร้อยละความ สำเร็จของ โครงการ	ประชาชน ได้รับความ สะดวก สบาย ในการคมนาคม	กองช่าง
๓	โครงการปรับปรุงถนน คสล.โดยปูยางทับแอส ฟัลท์ติก คอนกรีตสาย บ้านนางสงกรานต์ พล พร หมู่ที่ ๑ ต.ชำผักแพว อ.แก่งคอย จ.สระบุรี	ประชาชนได้รับความ สะดวก สบายในการ คมนาคม	ปริมาณงาน ผิวจราจรกว้าง ๓.๐๐ เมตร ยาว ๑๗๓.๐๐ เมตร หนา ๐.๐๕ เมตร หรือมีพื้นที่ไม่น้อยกว่า ๕๑๙.๐๐ ตารางเมตร พร้อมป้ายโครงการจำนวน ๑ ป้ายรายละเอียดตาม แบบรูปรายการที่ อบต. ชำผักแพวกำหนด	-	๑๘๗,๐๐๐	-	-	-	ร้อยละความ สำเร็จของ โครงการ	ประชาชน ได้รับความ สะดวก สบาย ในการคมนาคม	กองช่าง
๔	โครงการก่อสร้างถนน คสล.สายทางบ้านนายนิม แก้วดาร์ก หมู่ที่ ๑ ต.ชำผักแพว อ.แก่งคอย จ.สระบุรี	เพื่อพัฒนาด้านการ คมนาคมให้สะดวก และได้มาตรฐาน	ปริมาณงาน ขนาดผิวจราจร กว้าง ๒.๐๐ เมตรยาว ๑๖๖.๐๐ เมตร หนา ๐.๑๕ เมตร หรือมีพื้นที่ไม่น้อยกว่า ๓๓๒.๐๐ ตารางเมตร พร้อมป้ายโครงการจำนวน ๑ ป้าย	-	๒๓๙,๐๐๐	-	-	-	ร้อยละความ สำเร็จของ โครงการ	ประชาชน ได้รับความ สะดวก สบาย ในการคมนาคม	กองช่าง

ที่	โครงการ	วัตถุประสงค์	เป้าหมาย (ผลผลิตของโครงการ)	งบประมาณ					ตัวชี้วัด (KPI)	ผลที่คาดว่าจะ ได้รับ	หน่วยงาน รับผิดชอบ หลัก
				๒๕๖๖ (บาท)	๒๕๖๗ (บาท)	๒๕๖๘ (บาท)	๒๕๖๙ (บาท)	๒๕๗๐ (บาท)			
๕	โครงการก่อสร้างถนนดินพร้อมลูกรังสายบ้านนางเพียงนภา สุทธิวรรณ หมู่ที่ ๒ ตำบลชำผักแพว อำเภอแก่งคอย จังหวัดสระบุรี	เพื่อพัฒนาด้านคมนาคมให้สะดวก และได้มาตรฐาน	ปริมาณงาน ขนาดผิวจราจร กว้าง ๓.๐๐ เมตร ยาว ๓๕๐.๐๐ เมตร หนา ๐.๑๕ เมตร หรือมีพื้นที่ผิวจราจร ไม่น้อยกว่า ๑,๔๐๐.๐๐ ตารางเมตร พร้อมป้ายโครงการ จำนวน ๑ ป้าย	-	-	๓๕๐,๐๐๐	-	-	ร้อยละความสำเร็จของโครงการ	ประชาชนได้รับความสะดวกสบายในการคมนาคม	กองช่าง
๖	โครงการก่อสร้างถนนคสล. สายประปาเลียบคลอง หมู่ที่ ๒ ตำบลชำผักแพว อำเภอแก่งคอย จังหวัดสระบุรี	เพื่อพัฒนาด้านคมนาคมให้สะดวก และได้มาตรฐาน	ขนาดกว้าง ๓ เมตร ยาว ๒๕๐.๐๐ เมตร หนา ๐.๑๕ เมตร หรือมีพื้นที่ผิวจราจร ไม่น้อยกว่า ๗๕๐.๐๐ ตารางเมตร พร้อมป้ายโครงการจำนวน ๑ ป้าย	-	๔๙๐,๐๐๐	-	-	-	ร้อยละความสำเร็จของโครงการ	ประชาชนได้รับความสะดวกสบายในการคมนาคม	กองช่าง
๗	โครงการปรับปรุงถนนคสล.โดยปูทับแอสฟัลท์ติกคอนกรีตสายข้างวัดบ้านดง (ช่วงที่ ๒) หมู่ที่ ๑ ต.ชำผักแพว อ.แก่งคอย จ.สระบุรี	เพื่อพัฒนาด้านคมนาคมให้สะดวก และได้มาตรฐาน	ปริมาณงาน ผิวจราจรกว้าง ๔.๐๐ เมตร ยาว ๓๐๐.๐๐ เมตร หนา ๐.๑๕ เมตร หรือมีพื้นที่ผิวจราจร ไม่น้อยกว่า ๑,๒๐๐.๐๐ ตารางเมตร พร้อมป้ายโครงการจำนวน ๑ ป้าย รายละเอียดตามแบบรูปรายการที่ อบต. ชำผักแพว กำหนด	-	๔๙๘,๐๐๐	-	-	-	ร้อยละความสำเร็จของโครงการ	ประชาชนได้รับความสะดวก สบายในการคมนาคม	กองช่าง

ที่	โครงการ	วัตถุประสงค์	เป้าหมาย (ผลผลิตของโครงการ)	งบประมาณ					ตัวชี้วัด (KPI)	ผลที่คาดว่าจะ ได้รับ	หน่วยงาน รับผิดชอบ หลัก
				๒๕๖๖ (บาท)	๒๕๖๗ (บาท)	๒๕๖๘ (บาท)	๒๕๖๙ (บาท)	๒๕๗๐ (บาท)			
๘	โครงการก่อสร้างถนน คสล. สายข้างโรงเรียนวัด โคกกรุง (ช่วงที่ ๓) หมู่ที่ ๒ ตำบลชำผักแพว อำเภอ แก่งคอย จังหวัดสระบุรี	เพื่อพัฒนาด้านการ คมนาคมให้สะดวกและ ได้มาตรฐาน	ขนาดผิวจราจรกว้าง ๔.๐๐ เมตร ยาว ๑๘๕.๐๐ เมตร หนา ๐.๑๕ เมตร หรือมีพื้นที่ ไม่น้อยกว่า ๗๔๐.๐๐ ตร.ม. พร้อมป้ายโครงการจำนวน ๑ ป้าย	-	๔๙๙,๐๐๐	-	-	-	ร้อยละความ สำเร็จของ โครงการ	ประชาชน ได้รับความ สะดวกสบาย ในการคมนาคม	กองช่าง
๙	โครงการก่อสร้างถนน คสล.สายทางบ้านนายนิคม พรหมจรรย์ หมู่ที่ ๒ ต.ชำผักแพว อ.แก่งคอย จ.สระบุรี	เพื่อพัฒนาด้านการ คมนาคมให้สะดวกและ ได้มาตรฐาน	ปริมาณงาน ขนาดผิวจราจร กว้าง ๔.๐๐ เมตรยาว ๙๐.๐๐ เมตร หนา ๐.๑๕ เมตร หรือมีพื้นที่ผิวจราจรไม่ น้อยกว่า ๓๖๐.๐๐ ตาราง เมตร พร้อมป้ายโครงการ จำนวน ๑ ป้าย	-	๒๓๗,๐๐๐	-	-	-	ร้อยละความ สำเร็จของ โครงการ	ประชาชน ได้รับความ สะดวก สบาย ในการคมนาคม	กองช่าง
๑๐	โครงการก่อสร้างถนน คสล.สายบ้านนางสมบุญ บุตรดี หมู่ที่ ๓ ตำบลชำผัก แพว อำเภอแก่งคอย จังหวัดสระบุรี	เพื่อพัฒนาด้านการ คมนาคมให้สะดวกและ ได้มาตรฐาน	ขนาดผิวจราจร กว้าง ๓.๐๐ เมตร ยาว ๕๔.๐๐ เมตร หนา ๐.๑๕ เมตร หรือพื้นที่ผิว จราจรไม่น้อยกว่า ๑๖๒.๐๐ ตารางเมตร พร้อมป้าย โครงการจำนวน ๑ ป้าย	๑๐๗,๐๐๐	-	-	-	-	จำนวน ๑ แห่ง	ประชาชน ได้รับความ สะดวก สบาย ในการคมนาคม	กองช่าง
๑๑	โครงการก่อสร้างถนน คสล.สายบ้านนายผัน สีท้าว หมู่ที่ ๖ ตำบลชำผัก แพว อำเภอแก่งคอย จังหวัดสระบุรี	เพื่อพัฒนาด้านการ คมนาคมให้สะดวกและ ได้มาตรฐาน	ขนาดผิวจราจร กว้าง ๔.๐๐ เมตร ยาว ๑๘๕.๐๐ เมตร หนา ๐.๑๕ เมตร หรือพื้นที่ ผิวจราจรไม่น้อยกว่า ๗๔๐.๐๐ ตารางเมตร พร้อม ป้ายโครงการจำนวน ๑ ป้าย	-	-	๕๐๐,๐๐๐	-	-	ร้อยละความ สำเร็จของ โครงการ	ประชาชน ได้รับความ สะดวก สบาย ในการคมนาคม	กองช่าง

ที่	โครงการ	วัตถุประสงค์	เป้าหมาย (ผลผลิตของโครงการ)	งบประมาณ					ตัวชี้วัด (KPI)	ผลที่คาดว่าจะ ได้รับ	หน่วยงาน รับผิดชอบ หลัก
				๒๕๖๖ (บาท)	๒๕๖๗ (บาท)	๒๕๖๘ (บาท)	๒๕๖๙ (บาท)	๒๕๗๐ (บาท)			
๑๒	โครงการก่อสร้างถนน คสล.สายโป่งแท้ (ช่วงที่ ๒) หมู่ที่ ๑๐ ตำบลชำผักแพว อำเภอแก่งคอย จังหวัด สระบุรี	เพื่อพัฒนาด้านการ คมนาคมให้สะดวกและ ได้มาตรฐาน	ขนาดผิวจราจร กว้าง ๔.๐๐ เมตร ยาว ๑๘๕.๐๐ เมตร หนา ๐.๑๕ เมตร หรือพื้นที่ ผิวจราจรไม่น้อยกว่า ๗๔๐.๐๐ ตารางเมตร พร้อม ป้ายโครงการจำนวน ๑ ป้าย	-	-	๕๐๐,๐๐๐	-	-	ร้อยละความ สำเร็จของ โครงการ	ประชาชน ได้รับความ สะดวก สบาย ในการคมนาคม	กองช่าง
๑๓	โครงการก่อสร้างถนน คสล. สายบ้านนาวรรณภา รอดแก้ว หมู่ที่ ๓ ตำบลชำ ผักแพว อำเภอแก่งคอย จังหวัดสระบุรี	เพื่อพัฒนาด้านการ คมนาคมให้สะดวกและ ได้มาตรฐาน	ขนาดกว้าง ๓ เมตร ยาว ๗๒ เมตร หนา ๐.๑๕ เมตร หรือ มีพื้นที่ผิวจราจรไม่น้อยกว่า ๒๑๖.๐๐ ตารางเมตร พร้อม ป้ายโครงการจำนวน ๑ ป้าย	๑๒๐,๐๐๐	-	-	-	-	จำนวน ๑ แห่ง	ประชาชน ได้รับความ สะดวก สบาย ในการคมนาคม	กองช่าง
๑๔	โครงการปรับปรุงถนน คอนกรีตโดยปูยางแอส ฟัลติกคอนกรีต สายบ้าน นายบัว มาลากอง หมู่ที่ ๓ ตำบลชำผักแพว อำเภอ แก่งคอย จังหวัดสระบุรี	เพื่อพัฒนาด้านการ คมนาคมให้สะดวกและ ได้มาตรฐาน	ปริมาณงาน ขนาดผิวจราจร กว้าง ๔.๐๐ เมตร ยาว ๓๙๐.๐๐ เมตร หนา ๐.๑๕ เมตร หรือมีพื้นที่ไม่น้อยกว่า ๑,๕๖๐.๐๐ ตารางเมตร พร้อมป้ายโครงการ จำนวน ๑ ป้าย	๕๐๐,๐๐๐	-	-	-	-	จำนวน ๑ แห่ง	ประชาชน ได้รับความ สะดวก สบาย ในการคมนาคม	กองช่าง
๑๕	โครงการก่อสร้างถนน คสล.สายบ้านบุญศิษฐ์ ราชวงศ์ หมู่ที่ ๓ ต.ชำผัก แพว อ.แก่งคอย จ.สระบุรี	เพื่อพัฒนาด้านการ คมนาคมให้สะดวก และได้มาตรฐาน	ปริมาณงาน ขนาดผิว จราจรกว้าง ๔.๐๐ เมตร ยาว ๘๐.๐๐ เมตร หนา ๐.๑๕ เมตร หรือมีพื้นที่ผิว จราจรไม่น้อยกว่า ๓๒๐.๐๐ ตารางเมตร พร้อมป้าย โครงการจำนวน ๑ ป้าย	-	๓๐๑,๐๐๐	-	-	-	ร้อยละความ สำเร็จของ โครงการ	ประชาชน ได้รับความ สะดวก สบาย ในการคมนาคม	กองช่าง

ที่	โครงการ	วัตถุประสงค์	เป้าหมาย (ผลผลิตของโครงการ)	งบประมาณ					ตัวชี้วัด (KPI)	ผลที่คาดว่าจะ ได้รับ	หน่วยงาน รับผิดชอบ หลัก
				๒๕๖๖ (บาท)	๒๕๖๗ (บาท)	๒๕๖๘ (บาท)	๒๕๖๙ (บาท)	๒๕๗๐ (บาท)			
๑๖	โครงการก่อสร้างถนนดินพร้อมลูกรังสายบ้านนางบัญญัติ ราชวงศ์ หมู่ที่ ๓ ตำบลชำผักแพว อำเภอแก่งคอย จังหวัดสระบุรี	เพื่อพัฒนาด้านคมนาคมให้สะดวก และได้มาตรฐาน	ปริมาณงาน ขนาดผิวจราจร กว้าง ๔.๐๐ เมตร ยาว ๘๐.๐๐ เมตร หรือมีพื้นที่ไม่น้อยกว่า ๓๒๐ ตารางเมตร พร้อมป้ายโครงการจำนวน ๑ ป้าย	-	๑๕๘,๐๐๐	-	-	-	ร้อยละความสำเร็จของโครงการ	ประชาชนได้รับความสะดวกสบายในการคมนาคม	กองช่าง
๑๗	โครงการก่อสร้างถนนคสล.สายบ้านนายแสวง (ตรงข้ามวัดชำผักแพว) หมู่ที่ ๓ ต.ชำผักแพว อ.แก่งคอย จ.สระบุรี	เพื่อพัฒนาด้านคมนาคมให้สะดวก และได้มาตรฐาน	ปริมาณงาน ขนาดผิวจราจรกว้าง ๓.๐๐ เมตร ยาว ๓๐.๐๐ เมตร หนา ๐.๑๕ เมตร หรือมีพื้นที่ไม่น้อยกว่า ๙๐.๐๐ ตารางเมตร รายละเอียดตามแบบรูปรายการที่ อบต. ชำผักแพวกำหนด	-	๖๑,๐๐๐	-	-	-	ร้อยละความสำเร็จของโครงการ	ประชาชนได้รับความสะดวก สบายในการคมนาคม	กองช่าง
๑๘	โครงการวางท่อระบายน้ำคอนกรีตเสริมเหล็ก สายหน้าโรงเรียนวัดชำผักแพว - คลองห้วยเสือ หมู่ที่ ๓ ตำบลชำผักแพว อำเภอแก่งคอย จังหวัดสระบุรี	เพื่อป้องกันน้ำท่วมขังภายในหมู่บ้าน	ปริมาณงาน ท่อ คสล. มอก. ชั้น ๓ ชนิดปากลิ้นราง ศก. ๐.๔๐ x ๑.๐๐ เมตร จำนวน ๕๐๑ ท่อน พร้อมบ่อพักน้ำขนาด ๑.๐๐ x ๑.๐๐ x ๑.๐๐ เมตร พร้อมฝาปิดตะแกรงเหล็ก จำนวน ๒๑ บ่อ พร้อมป้ายโครงการจำนวน ๑ ป้าย	-	-	๔๙๗,๙๐๐	๔๙๗,๙๐๐	๔๙๗,๙๐๐	ร้อยละความสำเร็จของโครงการ	เพื่อป้องกันการเกิดน้ำท่วมขังบริเวณถนนและบริเวณบ้านเรือนประชาชน	กองช่าง

ที่	โครงการ	วัตถุประสงค์	เป้าหมาย (ผลผลิตของโครงการ)	งบประมาณ					ตัวชี้วัด (KPI)	ผลที่คาดว่าจะ ได้รับ	หน่วยงาน รับผิดชอบ หลัก
				๒๕๖๖ (บาท)	๒๕๖๗ (บาท)	๒๕๖๘ (บาท)	๒๕๖๙ (บาท)	๒๕๗๐ (บาท)			
๑๙	โครงการก่อสร้างถนน คสล. ขอยน้อยนาดี (ทุ่ง พัฒนา) หมู่ที่ ๔ ตำบลชำ ผักแพว อำเภอแก่งคอย จังหวัดสระบุรี	เพื่อพัฒนาด้านการ คมนาคมให้สะดวก และได้มาตรฐาน	ปริมาณงาน ขนาดผิวจราจร กว้าง ๓.๐๐ เมตร ยาว ๙๗.๐๐ เมตร หนา ๐.๑๕ เมตร หรือมีพื้นที่ไม่น้อยกว่า ๒๙๑.๐๐ ตารางเมตร พร้อมป้ายโครงการจำนวน ๑ ป้าย	๑๘๐,๐๐๐	-	-	-	-	จำนวน ๑ แห่ง	ประชาชน ได้รับความ สะดวก สบาย ในการคมนาคม	กองช่าง
๒๐	โครงการก่อสร้างถนนดิน พร้อมลูกรัง สายบ้าน ดอนจาน ช่วงที่ ๒ หมู่ที่ ๔ ตำบลชำผักแพว อำเภอ แก่งคอย จังหวัดสระบุรี	เพื่อพัฒนาด้านการ คมนาคมให้สะดวก และได้มาตรฐาน	ปริมาณงาน ขนาดผิวจราจร กว้าง ๓.๐๐ เมตร ยาว ๙๗.๐๐ เมตร หนา ๐.๑๕ เมตร หรือมีพื้นที่ไม่น้อยกว่า ๒๙๑.๐๐ ตารางเมตร พร้อมป้ายโครงการจำนวน ๑ ป้าย	๑๙๐,๐๐๐	-	-	-	-	จำนวน ๑ แห่ง	ประชาชน ได้รับความ สะดวก สบาย ในการคมนาคม	กองช่าง
๒๑	โครงการก่อสร้างถนน ดินพร้อมลูกรัง (สาย บ้านนางศิริพร ฐิติปริวัติ) หมู่ที่ ๔ บ้านโนนหาด ต.ชำผักแพว อ.แก่งคอย จ.สระบุรี	เพื่อพัฒนาด้านการ คมนาคมให้สะดวก และได้มาตรฐาน	ปริมาณงาน ขนาดกว้าง ๓.๐๐ เมตร ยาว ๗๑.๐๐ เมตร พร้อมลูกรังทับหน้า หนา ๐.๑๕ เมตรหรือมี พื้นที่ผิวจราจรไม่น้อยกว่า ๒๑๓.๐๐ ตารางเมตร พร้อมป้ายโครงการจำนวน ๑ ป้าย	-	๑๕๐,๐๐๐	-	-	-	ร้อยละความ สำเร็จของ โครงการ	ประชาชน ได้รับความ สะดวก สบาย ในการคมนาคม	กองช่าง

ที่	โครงการ	วัตถุประสงค์	เป้าหมาย (ผลผลิตของโครงการ)	งบประมาณ					ตัวชี้วัด (KPI)	ผลที่คาดว่าจะ ได้รับ	หน่วยงาน รับผิดชอบ หลัก
				๒๕๖๖ (บาท)	๒๕๖๗ (บาท)	๒๕๖๘ (บาท)	๒๕๖๙ (บาท)	๒๕๗๐ (บาท)			
๒๒	โครงการก่อสร้างถนน คสล.สายบ้านนาย ประเสริฐ สิงห์เพชร (ช่วงที่ ๓) หมู่ที่ ๔ ต.ชำ ผักแพว อ.แก่งคอย จ. สระบุรี	เพื่อพัฒนาด้านการ คมนาคมให้สะดวก และได้มาตรฐาน	ปริมาณงาน ขนาดผิว จราจรกว้าง ๔.๐๐ เมตร ยาว ๑๓๕.๐๐ เมตร หนา ๐.๑๕ เมตร หรือมีพื้นที่ผิว จราจรไม่น้อยกว่า ๕๔๐.๐๐ ตารางเมตร พร้อมป้าย โครงการจำนวน ๑ ป้าย รายละเอียดตามแบบรูป รายการที่ อบต. ชำผักแพว กำหนด	-	๓๕๑,๐๐๐	-	-	-	ร้อยละความ สำเร็จของ โครงการ	ประชาชน ได้รับความ สะดวก สบาย ในการคมนาคม	กองช่าง
๒๓	โครงการก่อสร้างถนน คสล. สายโรงอิฐบล็อก หมู่ที่ ๕ -๖ (ช่วงที่ ๓) ตำบลชำผักแพว อำเภอ แก่งคอย จังหวัดสระบุรี	เพื่อพัฒนาด้านการ คมนาคมให้สะดวก และได้มาตรฐาน	ปริมาณงาน ขนาดผิวจราจร กว้าง ๔.๐๐ ม. ยาว ๖๒ เมตร หนา ๐.๑๕ เมตร หรือมีพื้นที่ผิวจราจรไม่ น้อยกว่า ๒๔๘.๐๐ ตร.ม. พร้อมป้ายโครงการ จำนวน ๑ ป้าย	-	-	๑๕๐,๐๐๐	-	-	ร้อยละความ สำเร็จของ โครงการ	ประชาชน ได้รับความ สะดวกสบาย ในการคมนาคม	กองช่าง
๒๔	โครงการก่อสร้างถนน คสล.สายทางเข้าฝาย หมู่ที่ ๕ บ้านป่าไผ่ ตำบลชำผักแพว อำเภอ แก่งคอย จังหวัดสระบุรี	เพื่อพัฒนาด้านการ คมนาคมให้สะดวก และได้มาตรฐาน	ปริมาณงาน ขนาดผิวจราจร กว้าง ๓.๐๐ เมตร ยาว ๑๓๕.๐๐ เมตร หนา ๐.๑๕ เมตร หรือมีพื้นที่ผิวจราจร ไม่น้อยกว่า ๕๒๕.๐๐ ตร.ม. พร้อมป้ายโครงการ จำนวน ๑ ป้าย	-	๓๔๐,๐๐๐	-	-	-	ร้อยละความ สำเร็จของ โครงการ	ประชาชน ได้รับความ สะดวกสบาย ในการคมนาคม	กองช่าง

ที่	โครงการ	วัตถุประสงค์	เป้าหมาย (ผลผลิตของโครงการ)	งบประมาณ					ตัวชี้วัด (KPI)	ผลที่คาดว่าจะ ได้รับ	หน่วยงาน รับผิดชอบ หลัก
				๒๕๖๖ (บาท)	๒๕๖๗ (บาท)	๒๕๖๘ (บาท)	๒๕๖๙ (บาท)	๒๕๗๐ (บาท)			
๒๕	โครงการก่อสร้างถนน คสล. สายบ้านนายพนม หนูน้ำ (ช่วงที่ ๒) หมู่ที่ ๕ ตำบลชำผักแพว อำเภอแก่งคอย จังหวัด สระบุรี	เพื่อพัฒนาด้านการ คมนาคมให้สะดวก และได้มาตรฐาน	ปริมาณงาน ขนาดผิวจราจร กว้าง ๓.๐๐ ม.ยาว ๗๗.๐๐ เมตร หนา ๐.๑๕ เมตร หรือมีพื้นที่ผิวจราจร ไม่น้อยกว่า ๒๓๑.๐๐ ตร.ม. พร้อมป้ายโครงการ จำนวน ๑ ป้าย	-	๘๑,๐๐๐	-	-	-	ร้อยละความ สำเร็จของ โครงการ	ประชาชน ได้รับความ สะดวกสบาย ในการคมนาคม	กองช่าง
๒๖	โครงการปรับปรุงถนน คอนกรีตโดยปูยางแอส ฟัลท์ติกคอนกรีต สาย SML (ช่วงที่ ๒) หมู่ที่ ๖ ตำบลชำผักแพว อำเภอ แก่งคอย จังหวัดสระบุรี	เพื่อพัฒนาด้านการ คมนาคมให้สะดวก และได้มาตรฐาน	ปริมาณงาน ขนาดผิว จราจรกว้าง ๔.๐๐ เมตร ยาว ๒๕๐.๐๐ เมตร หนา ๕ ซม. หรือมีพื้นที่ไม่น้อย กว่า ๑,๐๐๐.๐๐ ตาราง เมตร พร้อมป้ายโครงการ จำนวน ๑ ป้าย	๓๑๙,๐๐๐	-	-	-	-	จำนวน ๑ แห่ง	ประชาชน ได้รับความ สะดวกสบาย ในการคมนาคม	กองช่าง
๒๗	โครงการก่อสร้างราง ระบายน้ำ สาย SML หมู่ ที่ ๖ ตำบลชำผักแพว อำเภอแก่งคอย จังหวัด สระบุรี	เพื่อป้องกันน้ำท่วมขัง ภายในหมู่บ้าน	ปริมาณงานขนาดปากราง กว้าง ๐.๓๐ เมตร ยาว ๒๓๘.๐๐ เมตร ลึก ๐.๒๕ เมตร และฝาปิดตะแกรง เหล็ก ขนาดกว้าง ๐.๓๘ เมตร ยาว ๑.๐๐ เมตร จำนวน ๒๓๘ แผ่น พร้อม ป้ายโครงการจำนวน ๑ ป้าย	๔๙๙,๐๐๐	-	-	-	-	จำนวน ๑ แห่ง	ป้องกันน้ำ ท่วมขัง	กองช่าง

ที่	โครงการ	วัตถุประสงค์	เป้าหมาย (ผลผลิตของโครงการ)	งบประมาณ					ตัวชี้วัด (KPI)	ผลที่คาดว่าจะ ได้รับ	หน่วยงาน รับผิดชอบ หลัก
				๒๕๖๖ (บาท)	๒๕๖๗ (บาท)	๒๕๖๘ (บาท)	๒๕๖๙ (บาท)	๒๕๗๐ (บาท)			
๒๘	โครงการก่อสร้างรางระบายน้ำ สาย SML (ช่วงที่ ๒) หมู่ที่ ๖ ตำบลชำผักแพว อำเภอแก่งคอย จังหวัดสระบุรี	เพื่อป้องกันน้ำท่วมขังภายในหมู่บ้าน	ปริมาณงานขนาดปากรางกว้าง ๐.๓๐ เมตร ยาว ๒๐๐.๐๐ เมตร ลึก ๐.๒๕ เมตร และฝาปิดตะแกรงเหล็ก ขนาดกว้าง ๐.๓๘ เมตร ยาว ๑.๐๐ เมตร จำนวน ๒๐๐ แผ่น พร้อมป้ายโครงการจำนวน ๑ ป้าย	-	-	๔๒๒,๐๐๐	๔๒๒,๐๐๐	-	จำนวน ๑ แห่ง	ป้องกันน้ำท่วมขัง	กองช่าง
๒๙	โครงการก่อสร้างถนนคสล. สายบ้านนาญาติหิน ตาตะกา หมู่ที่ ๖ ตำบลชำผักแพว อำเภอแก่งคอย จังหวัดสระบุรี	เพื่อพัฒนาด้านคมนาคมให้สะดวกและได้มาตรฐาน	ขนาดผิวจราจร กว้าง ๔.๐๐ เมตร ยาว ๑๘๕.๐๐ เมตร หนา ๐.๑๕ เมตร หรือพื้นที่ผิวจราจรไม่น้อยกว่า ๗๔๐.๐๐ ตารางเมตร พร้อมป้ายโครงการจำนวน ๑ ป้าย	๕๐๐,๐๐๐	-	-	-	-	จำนวน ๑ แห่ง	ประชาชนได้รับความสะดวกสบายในการคมนาคม	กองช่าง
๓๐	โครงการปรับปรุงถนนคอนกรีตโดยปูทับแอสฟัลท์ติกคอนกรีต ซอยศาลา SML หมู่ที่ ๖ ตำบลชำผักแพว อำเภอแก่งคอย จังหวัดสระบุรี	เพื่อพัฒนาด้านคมนาคมให้สะดวกและได้มาตรฐาน	ขนาดผิวจราจร กว้าง ๔.๐๐ เมตร ยาว ๓๓๗.๐๐ เมตร หนา ๐.๑๕ เมตร หรือพื้นที่ผิวจราจรไม่น้อยกว่า ๑,๓๔๘.๐๐ ตารางเมตร พร้อมป้ายโครงการจำนวน ๑ ป้าย	-	-	๔๘๐,๐๐๐	๔๘๐,๐๐๐	-	ร้อยละความสำเร็จของโครงการ	ประชาชนได้รับความสะดวกสบายในการคมนาคม	กองช่าง

ที่	โครงการ	วัตถุประสงค์	เป้าหมาย (ผลผลิตของโครงการ)	งบประมาณ					ตัวชี้วัด (KPI)	ผลที่คาดว่าจะ ได้รับ	หน่วยงาน รับผิดชอบ หลัก
				๒๕๖๖ (บาท)	๒๕๖๗ (บาท)	๒๕๖๘ (บาท)	๒๕๖๙ (บาท)	๒๕๗๐ (บาท)			
๓๑	โครงการก่อสร้างถนน คสล.สายทางบ้านนายสุ ชาติ นิลนนท์ หมู่ที่ ๖ ต.ชำผักแพว อ.แก่งคอย จ.สระบุรี	เพื่อพัฒนาด้านการ คมนาคมให้สะดวก และได้มาตรฐาน	ปริมาณงาน ขนาดผิว จราจรกว้าง ๓.๐๐ เมตร ยาว ๑๒๔.๐๐ เมตร หนา ๐.๑๕ เมตร หรือมีพื้นที่ไม่ น้อยกว่า ๓๗๒.๐๐ ตาราง เมตร พร้อมป้ายโครงการ จำนวน ๑ ป้าย รายละเอียด ตามแบบรูปรายการที่ อบต.ชำผักแพวกำหนด	-	-	๒๔๗,๐๐๐	๒๔๗,๐๐๐	-	ร้อยละความ สำเร็จของ โครงการ	ประชาชน ได้รับความ สะดวก สบาย ในการคมนาคม	กองช่าง
๓๒	โครงการปรับปรุงถนน คสล.โดยปูทับยางแอส ฟัลท์ติก คอนกรีตสาย บ้าน น.ส. จำปา ศรีจัน ทุม หมู่ที่ ๖ ต.ชำผักแพว อ.แก่งคอย จ.สระบุรี	เพื่อพัฒนาด้านการ คมนาคมให้สะดวก และได้มาตรฐาน	ปริมาณงาน ขนาดผิว จราจรกว้าง ๓.๐๐ เมตร ยาว ๑๗๕.๐๐ เมตร หนา ๐.๑๕ เมตร หรือมีพื้นที่ไม่ น้อยกว่า ๕๒๕.๐๐ ตาราง เมตร พร้อมป้ายโครงการ จำนวน ๑ ป้าย รายละเอียด ตามแบบรูปรายการที่ อบต.ชำผักแพวกำหนด	-	-	๒๑๔,๐๐๐	๒๑๔,๐๐๐	-	ร้อยละความ สำเร็จของ โครงการ	ประชาชน ได้รับความ สะดวก สบาย ในการคมนาคม	กองช่าง
๓๓	โครงการปรับปรุงถนน คอนกรีตโดยปูยางแอส ฟัลท์ติกคอนกรีต สาย SML (ช่วงที่ ๓) หมู่ที่ ๖ ตำบลชำผักแพว อำเภอ แก่งคอย จังหวัดสระบุรี	เพื่อพัฒนาด้านการ คมนาคมให้สะดวก และได้มาตรฐาน	ปริมาณงาน ขนาดผิว จราจรกว้าง ๔.๐๐ เมตร ยาว ๒๕๐.๐๐ เมตร หนา ๕ ซม. หรือมีพื้นที่ไม่น้อย กว่า ๑,๐๐๐.๐๐ ตาราง เมตร พร้อมป้ายโครงการ จำนวน ๑ ป้าย	-	๔๐๔,๐๐๐	-	-	-	ร้อยละความ สำเร็จของ โครงการ	ประชาชน ได้รับความ สะดวก สบาย ในการคมนาคม	กองช่าง

ที่	โครงการ	วัตถุประสงค์	เป้าหมาย (ผลผลิตของโครงการ)	งบประมาณ					ตัวชี้วัด (KPI)	ผลที่คาดว่าจะ ได้รับ	หน่วยงาน รับผิดชอบ หลัก
				๒๕๖๖ (บาท)	๒๕๖๗ (บาท)	๒๕๖๘ (บาท)	๒๕๖๙ (บาท)	๒๕๗๐ (บาท)			
๓๔	โครงการก่อสร้างถนน คสล.สายรัฐบล็อด (ช่วงที่ ๒) หมู่ที่ ๖ ต.ชำผักแพว อ.แก่งคอย จ.สระบุรี	เพื่อพัฒนาด้านการ คมนาคมให้สะดวก และได้มาตรฐาน	ปริมาณงาน ขนาดผิว จราจรกว้าง ๔.๐๐ เมตร ยาว ๑๙๕.๐๐ เมตร หนา ๐.๑๕ เมตร หรือมีพื้นที่ผิว จราจรไม่น้อยกว่า ๗๘๐.๐๐ ตารางเมตร พร้อมป้าย โครงการจำนวน ๑ ป้าย รายละเอียดตามแบบรูป รายการที่ อบต.ชำผักแพว กำหนด	-	-	๔๘๙,๐๐๐	๔๘๙,๐๐๐	-	ร้อยละความ สำเร็จของ โครงการ	ประชาชน ได้รับความ สะดวก สบาย ในการคมนาคม	กองช่าง
๓๕	โครงการก่อสร้างถนน ดินพร้อมลูกรัง (สาย บ้านนายผั้น สีท้าว) หมู่ที่ ๖ ต.ชำผักแพว อ.แก่ง คอย จ.สระบุรี	เพื่อพัฒนาด้านการ คมนาคมให้สะดวก และได้มาตรฐาน	ปริมาณงาน ขนาดกว้าง ๔.๐๐ เมตร ยาว ๔๖๒.๐๐ เมตร หนา ๐.๑๕ เมตร หรือมีพื้นที่ผิวจราจรไม่ น้อยกว่า ๑,๘๔๘.๐๐ ตารางเมตร พร้อมป้าย โครงการจำนวน ๑ ป้าย รายละเอียดตามแบบรูป รายการที่ อบต. ชำผักแพว กำหนด	-	๔๙๔,๐๐๐	-	-	-	ร้อยละความ สำเร็จของ โครงการ	ประชาชน ได้รับความ สะดวก สบาย ในการคมนาคม	กองช่าง

ที่	โครงการ	วัตถุประสงค์	เป้าหมาย (ผลผลิตของโครงการ)	งบประมาณ					ตัวชี้วัด (KPI)	ผลที่คาดว่าจะ ได้รับ	หน่วยงาน รับผิดชอบ หลัก
				๒๕๖๖ (บาท)	๒๕๖๗ (บาท)	๒๕๖๘ (บาท)	๒๕๖๙ (บาท)	๒๕๗๐ (บาท)			
๓๖	โครงการปรับปรุงถนนคอนกรีตโดยปูยางแอสฟัลท์ติกคอนกรีต สายริมคลอง - ทางเข้าวัดโคกกรุง หมู่ที่ ๗ ตำบลชำผักแพว อำเภอแก่งคอย จังหวัดสระบุรี	เพื่อพัฒนาด้านกรคมนาคมให้สะดวก และได้มาตรฐาน	ปริมาณงาน ขนาดผิวจราจรกว้าง ๓.๐๐ เมตร ยาว ๔๓๘.๐๐ เมตร หนา ๕ ซม. หรือมีพื้นที่ไม่น้อยกว่า ๑,๓๑๔.๐๐ ตารางเมตร พร้อมป้ายโครงการ จำนวน ๑ ป้าย	๔๙๙,๐๐๐	-	-	-	-	จำนวน ๑ แห่ง	ประชาชน ได้รับความ สะดวกสบาย ในการคมนาคม	กองช่าง
๓๗	โครงการปรับปรุงถนนคอนกรีตโดยปูยางแอสฟัลท์ติกคอนกรีต สายบ้านนายสุด อ่อนวันสี หมู่ที่ ๗ ตำบลชำผักแพว อำเภอแก่งคอย จังหวัดสระบุรี	เพื่อพัฒนาด้านกรคมนาคมให้สะดวก และได้มาตรฐาน	ปริมาณงาน ขนาดผิวจราจรกว้าง ๓.๐๐ เมตร ยาว ๔๓๘.๐๐ เมตร หนา ๕ ซม. หรือมีพื้นที่ไม่น้อยกว่า ๑,๓๑๔.๐๐ ตารางเมตร พร้อมป้ายโครงการ จำนวน ๑ ป้าย	-	๔๙๙,๐๐๐	-	-	-	ร้อยละความ สำเร็จของ โครงการ	ประชาชน ได้รับความ สะดวกสบาย ในการคมนาคม	กองช่าง
๓๘	โครงการปรับปรุงถนนคอนกรีตโดยปูยางแอสฟัลท์ติกคอนกรีต สายหน้าวัดโคกกรุง-บ้านมะขามป้อมใหม่ หมู่ที่ ๗ ตำบลชำผักแพว อำเภอแก่งคอย จังหวัดสระบุรี	เพื่อพัฒนาด้านกรคมนาคมให้สะดวก และได้มาตรฐาน	ปริมาณงาน ขนาดผิวจราจรกว้าง ๔.๐๐ เมตร ยาว ๓๖๕.๐๐ เมตร หนา ๕ ซม. หรือมีพื้นที่ไม่น้อยกว่า ๑,๔๖๐.๐๐ ตารางเมตร พร้อมป้ายโครงการ จำนวน ๑ ป้าย	-	-	๔๙๙,๐๐๐	๔๙๙,๐๐๐	-	ร้อยละความ สำเร็จของ โครงการ	เพื่อป้องกัน การเกิดน้ำ ท่วมขังบริเวณ ถนน และ บริเวณ บ้านเรือน ประชาชน	กองช่าง

ที่	โครงการ	วัตถุประสงค์	เป้าหมาย (ผลผลิตของโครงการ)	งบประมาณ					ตัวชี้วัด (KPI)	ผลที่คาดว่าจะ ได้รับ	หน่วยงาน รับผิดชอบ หลัก
				๒๕๖๖ (บาท)	๒๕๖๗ (บาท)	๒๕๖๘ (บาท)	๒๕๖๙ (บาท)	๒๕๗๐ (บาท)			
๓๙	โครงการก่อสร้างถนน คสล.สายบ้านนางวันดี ทองเกษร หมู่ที่ ๗ ตำบล ชำผักแพว อำเภอแก่งคอย จังหวัดสระบุรี	เพื่อพัฒนาด้านการ คมนาคมให้สะดวก และได้มาตรฐาน	ขนาดกว้าง ๓ เมตร ยาว ๑๓๐ เมตร หนา ๐.๑๕ เมตร หรือมีพื้นที่ผิวจราจรไม่น้อย กว่า ๓๙๐ ตารางเมตร พร้อม ป้ายโครงการ จำนวน ๑ ป้าย	-	-	๒๗๐,๐๐๐	๒๗๐,๐๐๐	-	ร้อยละความ สำเร็จของ โครงการ	ประชาชน ได้รับความ สะดวกสบาย ในการคมนาคม	กองช่าง
๔๐	โครงการก่อสร้างถนนดิน ลูกรัง สายบ้านนางระดับ กุหลาบ หมู่ที่ ๗ ตำบล ชำผักแพว อำเภอแก่งคอย จังหวัดสระบุรี	เพื่อพัฒนาด้านการ คมนาคมให้สะดวก และได้มาตรฐาน	ปริมาณงาน ขนาดผิวจราจร กว้าง ๔.๐๐ เมตร ยาว ๔๒๕.๐๐ เมตร หนา ๐.๑๕ เมตร หรือมีพื้นที่ไม่น้อยกว่า ๑,๗๐๐.๐๐ ตารางเมตร พร้อมป้ายโครงการจำนวน ๑ ป้าย	-	-	๕๐๐,๐๐๐	๕๐๐,๐๐๐	๕๐๐,๐๐๐	ร้อยละความ สำเร็จของ โครงการ	ประชาชน ได้รับความ สะดวกสบาย ในการคมนาคม	กองช่าง
๔๑	โครงการก่อสร้างถนน คสล. สายทางบ้านนาย สลอง แสงแก้ว หมู่ที่ ๗ ตำบลชำผักแพวอำเภอ แก่งคอย จังหวัดสระบุรี	เพื่อพัฒนาด้านการ คมนาคมให้สะดวก และได้มาตรฐาน	ปริมาณงาน ขนาดกว้าง ๓.๐๐ เมตร ยาว ๔๖.๐๐ เมตร หนา ๐.๑๕ เมตร หรือ มีพื้นที่ไม่น้อยกว่า ๑๓๘.๐๐ ตารางเมตร	-	-	๙๐,๐๐๐	๙๐,๐๐๐	-	ร้อยละความ สำเร็จของ โครงการ	ประชาชน ได้รับความ สะดวกสบาย ในการคมนาคม	กองช่าง
๔๒	โครงการปรับปรุงถนน คอนกรีตโดยปูทับแอส ฟัลท์ติกคอนกรีตสาย กลางหมู่บ้าน (ช่วงที่ ๑) หมู่ที่ ๙ ต.ชำผักแพว อ.แก่งคอย จ.สระบุรี	เพื่อพัฒนาด้านการ คมนาคมให้สะดวก และได้มาตรฐาน	ปริมาณงาน ผิวจราจรกว้าง ๔.๐๐ เมตร ยาว ๒๖๘.๐๐ เมตร หนา ๐.๑๕ เมตร หรือ มีพื้นที่ผิวจราจรไม่น้อยกว่า ๑,๐๗๒.๐๐ ตารางเมตร พร้อมป้ายโครงการจำนวน ๑ ป้าย รายละเอียดตามแบบ รูปรายการที่ อบต.ชำผักแพว กำหนด	-	-	๔๗๓,๐๐๐	-	-	ร้อยละความ สำเร็จของ โครงการ	ประชาชน ได้รับความ สะดวก สบาย ในการคมนาคม	กองช่าง

ที่	โครงการ	วัตถุประสงค์	เป้าหมาย (ผลผลิตของโครงการ)	งบประมาณ					ตัวชี้วัด (KPI)	ผลที่คาดว่าจะ ได้รับ	หน่วยงาน รับผิดชอบ หลัก
				๒๕๖๖ (บาท)	๒๕๖๗ (บาท)	๒๕๖๘ (บาท)	๒๕๖๙ (บาท)	๒๕๗๐ (บาท)			
๔๓	โครงการก่อสร้างถนน คสล. สายบ้านนายผิว อินสำอางค์ หมู่ที่ ๗ ตำบลชำผักแพว อำเภอ แก่งคอย จังหวัดสระบุรี	เพื่อพัฒนาด้านการ คมนาคมให้สะดวก และได้มาตรฐาน	ปริมาณงาน ขนาดผิว จราจรกว้าง ๔.๐๐ เมตร ยาว ๑๗๐.๐๐ เมตร หนา ๐.๑๕ เมตร หรือมีพื้นที่ผิว จราจรไม่น้อยกว่า ๖๘๐.๐๐ ตารางเมตร พร้อมป้าย โครงการ จำนวน ๑ ป้าย	-	๔๗๕,๐๐๐	-	-	-	ร้อยละความ สำเร็จของ โครงการ	ประชาชน ได้รับความ สะดวกสบาย ในการ คมนาคม	กองช่าง
๔๔	โครงการปรับปรุงถนน คอนกรีตโดยปูทับแอส ฟัลท์ติกคอนกรีตสาย บ้านนายประยูณ จิวเจริญ หมู่ที่ ๗ ต.ชำผักแพว อ.แก่งคอย จ.สระบุรี	เพื่อพัฒนาด้านการ คมนาคมให้สะดวก และได้มาตรฐาน	ปริมาณงาน ผิวจราจรกว้าง ๓.๐๐ เมตร ยาว ๘๓.๐๐ เมตร หนา ๐.๐๕ เมตร หรือมีพื้นที่ผิวจราจรไม่ น้อยกว่า ๒๔๙.๐๐ ตาราง เมตร พร้อมป้ายโครงการ จำนวน ๑ ป้าย รายละเอียดตามแบบรูป รายการที่ อบต.ชำผักแพว กำหนด	-	-	๑๐๒,๐๐๐	๑๐๒,๐๐๐	-	ร้อยละความ สำเร็จของ โครงการ	ประชาชน ได้รับความ สะดวก สบาย ในการคมนาคม	กองช่าง
๔๕	โครงการปรับปรุงถนน คอนกรีตโดยปูทับยาง แอสฟัลท์ติกคอนกรีต สายตินเขา หมู่ที่ ๘ ตำบลชำผักแพว อำเภอ แก่งคอย จังหวัดสระบุรี	เพื่อพัฒนาด้านการ คมนาคมให้สะดวก และได้มาตรฐาน	ปริมาณงาน ขนาดผิว จราจรกว้าง ๔.๐๐ เมตร ยาว ๓๙๐.๐๐ เมตร หนา ๐.๐๕ เมตร หรือมีพื้นที่ไม่ น้อยกว่า ๑,๕๖๐.๐๐ ตารางเมตร พร้อมป้าย โครงการ จำนวน ๑ ป้าย	๕๐๐,๐๐๐	-	-	-	-	จำนวน ๑ แห่ง	ประชาชน ได้รับความ สะดวก สบาย ในการคมนาคม	กองช่าง

ที่	โครงการ	วัตถุประสงค์	เป้าหมาย (ผลผลิตของโครงการ)	งบประมาณ					ตัวชี้วัด (KPI)	ผลที่คาดว่าจะ ได้รับ	หน่วยงาน รับผิดชอบ หลัก
				๒๕๖๖ (บาท)	๒๕๖๗ (บาท)	๒๕๖๘ (บาท)	๒๕๖๙ (บาท)	๒๕๗๐ (บาท)			
๔๖	โครงการปรับปรุงถนนคอนกรีตโดยปูทับแอสฟัลท์ติกคอนกรีตสายตีนเขา (ช่วงที่ ๒) หมู่ที่ ๘ ต.ชำผักแพว อ.แก่งคอย จ.สระบุรี	เพื่อพัฒนาด้านกรคมนาคมให้สะดวกและได้มาตรฐาน	ปริมาณงาน ผิวจราจรกว้าง ๔.๐๐ เมตร ยาว ๓๐๐.๐๐ เมตร หนา ๐.๐๕ เมตร หรือมีพื้นที่ไม่น้อยกว่า ๑,๒๐๐.๐๐ ตารางเมตร พร้อมป้ายโครงการจำนวน ๑ ป้าย รายละเอียดตามแบบรูปรายการที่ อบต.ชำผักแพวกำหนด	-	๔๘๔,๐๐๐	-	-	-	ร้อยละความสำเร็จของโครงการ	ประชาชนได้รับความสะดวกสบายในการคมนาคม	กองช่าง
๔๗	โครงการก่อสร้างรางระบายน้ำสายตีนเขา (ช่วงที่ ๒) หมู่ที่ ๘ ต.ชำผักแพว อ.แก่งคอย จ.สระบุรี	เพื่อป้องกันน้ำท่วมขังภายในหมู่บ้าน	ปริมาณงาน ขนาดปากรางกว้าง ๐.๓๐ เมตร ยาว ๒๓๕.๐๐ เมตร ลึก ๐.๒๕ เมตร และฝาปิดตะแกรงเหล็ก ขนาดกว้าง ๐.๓๘ เมตร ยาว ๑.๐๐ เมตร/แผ่น จำนวน ๒๓๕ แผ่น พร้อมป้ายโครงการจำนวน ๑ ป้าย	-	๔๗๒,๐๐๐	-	-	-	ร้อยละความสำเร็จของโครงการ	ป้องกันน้ำท่วมขัง	กองช่าง
๔๘	โครงการลงลูกรังปรับเรียบสายบ้านนาวงราภรณ์ หมู่ที่ ๘ ตำบลชำผักแพว อำเภอแก่งคอย จังหวัดสระบุรี	เพื่อพัฒนาด้านกรคมนาคมให้สะดวกและได้มาตรฐาน	ผิวจราจรกว้าง ๔.๐๐ เมตร ยาว ๔๐๐ เมตร หนา ๐.๑๕ เมตร หรือมีพื้นที่ผิวจราจรไม่น้อยกว่า ๑,๖๐๐.๐๐ ตารางเมตร	-	-	๘๓,๐๐๐	๘๓,๐๐๐	-	ร้อยละความสำเร็จของโครงการ	ประชาชนได้รับความสะดวกสบายในการคมนาคม	กองช่าง

ที่	โครงการ	วัตถุประสงค์	เป้าหมาย (ผลผลิตของโครงการ)	งบประมาณ					ตัวชี้วัด (KPI)	ผลที่คาดว่าจะ ได้รับ	หน่วยงาน รับผิดชอบ หลัก
				๒๕๖๖ (บาท)	๒๕๖๗ (บาท)	๒๕๖๘ (บาท)	๒๕๖๙ (บาท)	๒๕๗๐ (บาท)			
๔๙	โครงการก่อสร้างถนน คสล. สายไร่มะ หมู่ที่ ๘ ตำบลชำผักแพว อำเภอ แก่งคอย จังหวัดสระบุรี	เพื่อพัฒนาด้านการ คมนาคมให้สะดวก และได้มาตรฐาน	ขนาดผิวจราจร กว้าง ๔.๐๐ เมตร ยาว ๓๐.๐๐ เมตร หนา ๐.๑๕ เมตร หรือพื้นที่ ผิวจราจรไม่น้อยกว่า ๑๒๐.๐๐ ตารางเมตร	-	๘๑,๐๐๐	-	-	-	ร้อยละความ สำเร็จของ โครงการ	ประชาชน ได้รับความ สะดวกสบาย ในการคมนาคม	กองช่าง
๕๐	โครงการก่อสร้างถนน คสล. สายเรียบคลอง ชลประทานฝั่งขวาบริเวณ บ้านนายปรพล ศรีกำบล หมู่ที่ ๙ ตำบลชำผักแพว อำเภอแก่งคอย จังหวัด สระบุรี	เพื่อพัฒนาด้านการ คมนาคมให้สะดวก และได้มาตรฐาน	ขนาดผิวจราจร กว้าง ๔.๐๐ เมตร ยาว ๒๑๕.๐๐ เมตร หนา ๐.๑๕ เมตร หรือพื้นที่ ผิวจราจรไม่น้อยกว่า ๘๖๐.๐๐ ตารางเมตร พร้อมป้ายโครงการ จำนวน ๑ ป้าย	๔๙๙,๐๐๐	-	-	-	-	จำนวน ๑ แห่ง	ประชาชน ได้รับความ สะดวกสบาย ในการคมนาคม	กองช่าง
๕๑	โครงการปรับปรุงถนน คสล. โดยปูยางแอสฟัลท์ติก คอนกรีต บ้านน้อย หมู่ที่ ๙ ตำบลชำผักแพว อำเภอแก่งคอย จังหวัด สระบุรี	เพื่อพัฒนาด้านการ คมนาคมให้สะดวก และได้มาตรฐาน	ปริมาณงาน ขนาดผิวจราจร กว้าง ๔.๐๐ เมตร ยาว ๓๙๐.๐๐ เมตร หนา ๐.๑๕ เมตร หรือมีพื้นที่ไม่น้อยกว่า ๑,๕๖๐.๐๐ ตารางเมตร พร้อม ป้ายโครงการจำนวน ๑ ป้าย	-	๕๐๐,๐๐๐	-	-	-	ร้อยละความ สำเร็จของ โครงการ	ประชาชน ได้รับความ สะดวกสบาย ในการคมนาคม	กองช่าง
๕๒	โครงการปรับปรุงถนน คสล. โดยปูยางแอสฟัลท์ติก คอนกรีต บ้านวังน้ำขาว - รังแร้ง หมู่ที่ ๙ ตำบลชำ ผักแพว อำเภอแก่งคอย จังหวัดสระบุรี	เพื่อพัฒนาด้านการ คมนาคมให้สะดวก และได้มาตรฐาน	ปริมาณงาน ขนาดผิวจราจร กว้าง ๔.๐๐ เมตร ยาว ๓๙๐.๐๐ เมตร หนา ๐.๑๕ เมตร หรือมีพื้นที่ไม่น้อยกว่า ๑,๕๖๐.๐๐ ตารางเมตร พร้อม ป้ายโครงการจำนวน ๑ ป้าย	-	-	๕๐๐,๐๐๐	๕๐๐,๐๐๐	-	ร้อยละความ สำเร็จของ โครงการ	ประชาชน ได้รับความ สะดวกสบาย ในการคมนาคม	กองช่าง

ที่	โครงการ	วัตถุประสงค์	เป้าหมาย (ผลผลิตของโครงการ)	งบประมาณ					ตัวชี้วัด (KPI)	ผลที่คาดว่าจะ ได้รับ	หน่วยงาน รับผิดชอบ หลัก
				๒๕๖๖ (บาท)	๒๕๖๗ (บาท)	๒๕๖๘ (บาท)	๒๕๖๙ (บาท)	๒๕๗๐ (บาท)			
๕๓	โครงการก่อสร้างถนน คสล. สายถึงประปาเดิม (ช่วงที่ ๒) หมู่ที่ ๙ ตำบล ชำผักแพว อำเภอแก่ง คอย จังหวัดสระบุรี	เพื่อพัฒนาด้านการ คมนาคมให้สะดวก และได้มาตรฐาน	ขนาดผิวจราจร กว้าง ๔.๐๐ เมตร ยาว ๒๑๕.๐๐ เมตร หนา ๐.๑๕ เมตร หรือ พื้นที่ผิวจราจรไม่น้อยกว่า ๘๖๐.๐๐ ตารางเมตร พร้อมป้ายโครงการ จำนวน ๑ ป้าย	-	๔๙๙,๙๐๐	-	-	-	ร้อยละความ สำเร็จของ โครงการ	ประชาชน ได้รับความ สะดวกสบาย ในการคมนาคม	กองช่าง
๕๔	โครงการก่อสร้างถนน คสล. สายบ้าน นางลา วรรณ สุขจันทิก หมู่ที่ ๙ ตำบลชำผักแพว อำเภอ แก่งคอย จังหวัดสระบุรี	เพื่อพัฒนาด้านการ คมนาคมให้สะดวก และได้มาตรฐาน	ปริมาณงาน ขนาดผิว จราจรกว้าง ๓.๕๐ เมตร ยาว ๗๐.๐๐ เมตร หนา ๐.๑๕ เมตร หรือมีพื้นที่ผิว จราจรไม่น้อยกว่า ๒๔๕.๐๐ ตารางเมตร พร้อมป้าย โครงการ จำนวน ๑ ป้าย	-	-	๑๖๙,๐๐๐	๑๖๙,๐๐๐	-	ร้อยละความ สำเร็จของ โครงการ	ประชาชน ได้รับความ สะดวกสบาย ในการคมนาคม	กองช่าง
๕๕	โครงการปรับปรุงถนน คอนกรีตโดยปูทับแอส ฟัลท์ติกคอนกรีตสาย บ้านน้อย (ช่วงที่ ๒) หมู่ที่ ๙ ต.ชำผักแพว อ.แก่ง คอย จ.สระบุรี	เพื่อพัฒนาด้านการ คมนาคมให้สะดวก และได้มาตรฐาน	ปริมาณงาน ผิวจราจรกว้าง ๔.๐๐ เมตรยาว ๓๐๐.๐๐ เมตร หนา ๐.๑๕ เมตร หรือมีพื้นที่ผิวจราจรไม่ น้อยกว่า ๑,๒๐๐.๐๐ ตารางเมตร พร้อมป้าย โครงการจำนวน ๑ ป้าย รายละเอียด ตามแบบมาตรฐานงานทาง สำหรับ อปท.	-	-	๔๘๔,๐๐๐	๔๘๔,๐๐๐	-	ร้อยละความ สำเร็จของ โครงการ	ประชาชน ได้รับความ สะดวก สบาย ในการคมนาคม	กองช่าง

ที่	โครงการ	วัตถุประสงค์	เป้าหมาย (ผลผลิตของโครงการ)	งบประมาณ					ตัวชี้วัด (KPI)	ผลที่คาดว่าจะ ได้รับ	หน่วยงาน รับผิดชอบ หลัก
				๒๕๖๖ (บาท)	๒๕๖๗ (บาท)	๒๕๖๘ (บาท)	๒๕๖๙ (บาท)	๒๕๗๐ (บาท)			
๕๖	โครงการก่อสร้างถนน คสล.สายเรียบคลอง ชลประทานฝั่งขวา (ช่วงที่ ๒) หมู่ที่ ๙ ตำบลผักแพว อ.แก่งคอย จ.สระบุรี	เพื่อพัฒนาด้านการ คมนาคมให้สะดวก และได้มาตรฐาน	ปริมาณงาน ขนาดผิวจราจร กว้าง ๔.๐๐ เมตรยาว ๑๙๕.๐๐ เมตร หนา ๐.๑๕ เมตร หรือมีพื้นที่ไม่น้อยกว่า ๗๘๐.๐๐ ตารางเมตร พร้อม ป้ายโครงการจำนวน ๑ ป้าย	-	๔๘๙,๐๐๐	-	-	-	ร้อยละความ สำเร็จของ โครงการ	ประชาชน ได้รับความ สะดวก สบาย ในการคมนาคม	กองช่าง
๕๗	โครงการก่อสร้างถนน คสล. สายบ้านนายเจริญ ศักดิ์ (ช่วงที่ ๓) หมู่ที่ ๑๐ ตำบลชำผักแพว อำเภอ แก่งคอย จังหวัดสระบุรี	เพื่อพัฒนาด้านการ คมนาคมให้สะดวก และได้มาตรฐาน	ขนาดผิวจราจร กว้าง ๓.๐๐ เมตร ยาว ๒๑๐.๐๐ เมตร หนา ๐.๑๕ เมตร หรือพื้นที่ ผิวจราจรไม่น้อยกว่า ๖๓๐.๐๐ ตารางเมตร พร้อมป้ายโครงการ จำนวน ๑ ป้าย	๔๔๐,๐๐๐	-	-	-	-	จำนวน ๑ แห่ง	ประชาชน ได้รับความ สะดวกสบาย ในการคมนาคม	กองช่าง
๕๘	โครงการก่อสร้างถนน คสล. สายโป่งแห่ หมู่ที่ ๑๐ ตำบลชำผักแพว อำเภอแก่งคอย จังหวัด สระบุรี	เพื่อพัฒนาด้านการ คมนาคมให้สะดวก และได้มาตรฐาน	ขนาดผิวจราจร กว้าง ๔.๐๐ เมตร ยาว ๑๘๕.๐๐ เมตร หนา ๐.๑๕ เมตร หรือพื้นที่ ผิวจราจรไม่น้อยกว่า ๗๔๐.๐๐ ตารางเมตร พร้อมป้ายโครงการ จำนวน ๑ ป้าย	-	๔๙๕,๐๐๐	-	-	-	ร้อยละความ สำเร็จของ โครงการ	ประชาชน ได้รับความ สะดวกสบาย ในการคมนาคม	กองช่าง
๕๙	โครงการก่อสร้างฝายน้ำ ล้น (บริเวณเส้นหินตั้ง) หมู่ที่ ๑๐ ตำบลชำผัก แพว อำเภอแก่งคอย จังหวัดสระบุรี	เพื่อช่วยชะลอ กระแสน้ำและเก็บกัก น้ำไว้ใช้ในช่วงหน้าแล้ง	ปริมาณงาน ขนาดผิวจราจร กว้าง ๒.๐๐ เมตร ยาว ๑๕.๐๐ เมตร ระดับกักเก็บ น้ำสูงจากระดับท้องคลอง เดิม ๑.๕๐ เมตร พร้อมป้าย โครงการ จำนวน ๑ ป้าย	-	-	๕๐๐,๐๐๐	๕๐๐,๐๐๐	๕๐๐,๐๐๐	ร้อยละความ สำเร็จของ โครงการ	ประชาชนมีน้ำ ใช้อย่าง เพียงพอต่อ ความต้องการ	กองช่าง

ที่	โครงการ	วัตถุประสงค์	เป้าหมาย (ผลผลิตของโครงการ)	งบประมาณ					ตัวชี้วัด (KPI)	ผลที่คาดว่าจะ ได้รับ	หน่วยงาน รับผิดชอบ หลัก
				๒๕๖๖ (บาท)	๒๕๖๗ (บาท)	๒๕๖๘ (บาท)	๒๕๖๙ (บาท)	๒๕๗๐ (บาท)			
๖๐	โครงการก่อสร้าง Box Culvert (บริเวณทางเข้าไร่โป่งแห่) หมู่ที่ ๑๐ ตำบลชำผักแพว อำเภอแก่งคอย จังหวัดสระบุรี	เพื่อช่วยระบายน้ำไม่ให้หน้าท่วมขัง	ปริมาณงาน ขนาด ๒-๑.๘๐ x ๑.๘๐ เมตร ยาว ๙.๘๕ เมตร ระดับกักเก็บน้ำสูงจากท้องคลองเดิม ๑.๘๐ เมตร พร้อมป้ายโครงการ จำนวน ๑ ป้าย	-	๕๐๐,๐๐๐	-	-	-	ร้อยละความสำเร็จของโครงการ	ประชาชนได้รับความสะดวกสบายในการคมนาคม	กองช่าง
๖๑	โครงการวางท่อระบายน้ำคอนกรีตเสริมเหล็กสายบ้านนายวิรัตน์ สี่แย่ง หมู่ที่ ๗ ตำบลชำผักแพว อำเภอแก่งคอย จังหวัดสระบุรี	เพื่อป้องกันน้ำท่วมขังภายในหมู่บ้าน	ปริมาณงาน ท่อ คสล. มอก. ชั้น ๓ ชนิดปากลิ้นราง ศก. ๐.๓๐ เมตร ยาว ๑.๐๐ เมตร จำนวน ๘๗ ท่อน รวมบ่อพักน้ำสำเร็จรูปจำนวน ๔ บ่อ พร้อมป้ายโครงการจำนวน ๑ ป้าย	-	-	๑๒๓,๐๐๐	-	-	ร้อยละความสำเร็จของโครงการ	เพื่อป้องกันการเกิดน้ำท่วมขังบริเวณถนนและบริเวณบ้านเรือนประชาชน	กองช่าง
๖๒	โครงการวางท่อระบายน้ำคอนกรีตเสริมเหล็กสายบ้านนายสุชาติ บุญปลูก หมู่ที่ ๗ ตำบลชำผักแพว อำเภอแก่งคอย จังหวัดสระบุรี	เพื่อป้องกันน้ำท่วมขังภายในหมู่บ้าน	ปริมาณงาน ท่อ คสล. มอก. ชั้น ๓ ชนิดปากลิ้นราง ศก. ๐.๓๐ เมตร ยาว ๑.๐๐ เมตร จำนวน ๑๐๕.๐๐ ท่อน รวมบ่อพักน้ำสำเร็จรูปจำนวน ๕ บ่อ พร้อมป้ายโครงการจำนวน ๑ ป้าย	-	-	๑๔๙,๐๐๐	-	-	ร้อยละความสำเร็จของโครงการ	เพื่อป้องกันการเกิดน้ำท่วมขังบริเวณถนนและบริเวณบ้านเรือนประชาชน	กองช่าง
๖๓	โครงการปรับปรุงถนนคอนกรีตโดยปูทับยางแอสฟัลท์ติกคอนกรีตสายดินเขา (ช่วงที่ ๓) หมู่ที่ ๘ ตำบลชำผักแพว อำเภอแก่งคอย จังหวัดสระบุรี	เพื่อพัฒนาด้านการคมนาคมให้สะดวกและได้มาตรฐาน	ปริมาณงาน ขนาดผิวจราจรกว้าง ๔.๐๐ เมตร ยาว ๓๐๕.๐๐ เมตร หนา ๐.๐๕ เมตร หรือมีพื้นที่ไม่น้อยกว่า ๑,๒๒๐.๐๐ ตารางเมตร พร้อมป้ายโครงการ จำนวน ๑ ป้าย	-	-	๕๐๐,๐๐๐	-	-	ร้อยละความสำเร็จของโครงการ	ประชาชนได้รับความสะดวก สบายในการคมนาคม	กองช่าง
รวม	๖๓ โครงการ	-	-	๔,๘๕๓,๐๐๐	๘,๙๘๔,๙๐๐	๘,๕๘๒,๙๐๐	๕,๘๓๗,๙๐๐	๑,๗๘๘,๙๐๐	-	-	-

๑.๒ กลยุทธ์ การพัฒนาก่อสร้าง ขยายเขต ปรับปรุง บำรุงรักษา ระบบไฟฟ้า และติดตั้งไฟฟ้าสาธารณะพร้อมจัดหาอุปกรณ์

(๑) แผนงานอุตสาหกรรมและการโยธา

ที่	โครงการ	วัตถุประสงค์	เป้าหมาย (ผลผลิตของโครงการ)	งบประมาณ					ตัวชี้วัด (KPI)	ผลที่คาดว่าจะ ได้รับ	หน่วยงาน รับผิดชอบ หลัก
				๒๕๖๖ (บาท)	๒๕๖๗ (บาท)	๒๕๖๘ (บาท)	๒๕๖๙ (บาท)	๒๕๗๐ (บาท)			
๑	โครงการติดตั้งกล้องวงจรปิดบริเวณจุดสุ่มเสี่ยง ต.ชำผักแพว อ.แก่งคอย จ.สระบุรี	เพื่อดูแลและรักษาความปลอดภัยให้แก่ประชาชนในหมู่บ้าน	ปริมาณงาน กล้องวงจรปิด CCTV (ตามมาตรฐาน ICT) จำนวน ๘ จุด รวม อุปกรณ์กระจายสัญญาณแบบ POE ขนาด ๘ ช่อง พร้อมเครื่องบันทึกภาพและอื่นๆ ตามแบบมาตรฐาน ICT	-	๕๐๐,๐๐๐	-	-	-	ร้อยละความสำเร็จของโครงการ	ประชาชนมีความปลอดภัยในการดำรงชีวิตมากขึ้น	กองช่าง
๒	โครงการขยายเขตไฟฟ้าพร้อมติดตั้งมิเตอร์ไฟฟ้าสายบ้านนายบุญธรรมพุทธสริน ถึงบ้านนางจิตติมา ปานจันทร์ หมู่ที่ ๘ ต.ชำผักแพว อ.แก่งคอย จ.สระบุรี	เพื่อให้ประชาชนมีไฟฟ้าส่องสว่างเพียงพอ	ระยะทางประมาณ ๕๐๐ เมตร	-	-	๒๕๐,๐๐๐	๒๕๐,๐๐๐	๒๕๐,๐๐๐	ร้อยละความสำเร็จของโครงการ	ประชาชนมีไฟฟ้าส่องสว่างเพียงพอ	กองช่าง
๓	โครงการขยายเขตไฟฟ้าพร้อมติดตั้งมิเตอร์ไฟฟ้าหมู่ที่ ๙ บริเวณโค้งวัดวังแพ ถึงแยกวังน้ำขาว	เพื่อให้ประชาชนมีไฟฟ้าส่องสว่างเพียงพอแผนจากชุมชน	ระยะทางประมาณ ๔๕๐ เมตร	-	-	๒๒๕,๐๐๐	๒๒๕,๐๐๐	๒๒๕,๐๐๐	ร้อยละความสำเร็จของโครงการ	ประชาชนมีไฟฟ้าส่องสว่างเพียงพอ	กองช่าง

ที่	โครงการ	วัตถุประสงค์	เป้าหมาย (ผลผลิตของโครงการ)	งบประมาณ					ตัวชี้วัด (KPI)	ผลที่คาดว่าจะ ได้รับ	หน่วยงาน รับผิดชอบ หลัก
				๒๕๖๖ (บาท)	๒๕๖๗ (บาท)	๒๕๖๘ (บาท)	๒๕๖๙ (บาท)	๒๕๗๐ (บาท)			
๔	โครงการขยายเขตไฟฟ้าพร้อมติดตั้งมิเตอร์ไฟฟ้าหมู่ที่ ๑๐ บริเวณทางสาธารณสายบ้านธารน้ำตก	เพื่อให้ประชาชนมีไฟฟ้าส่องสว่างเพียงพอ	ระยะทางประมาณ ๕๐๐ เมตร	-	-	๒๕๐,๐๐๐	๒๕๐,๐๐๐	๒๕๐,๐๐๐	ร้อยละความสำเร็จของโครงการ	ประชาชนมีไฟฟ้าส่องสว่างเพียงพอ	กองช่าง
รวม	๔ โครงการ	-	-	-	๕๐๐,๐๐๐	๗๒๕,๐๐๐	๗๒๕,๐๐๐	๗๒๕,๐๐๐	-	-	-

๑.๓ การพัฒนาก่อสร้าง ขยายเขต ปรับปรุง บำรุงรักษา ระบบประปา แหล่งน้ำอุปโภค - บริโภคพร้อมจัดหาอุปกรณ์

(๑) แผนงานอุตสาหกรรมและการโยธา

ที่	โครงการ	วัตถุประสงค์	เป้าหมาย (ผลผลิตของโครงการ)	งบประมาณ					ตัวชี้วัด (KPI)	ผลที่คาดว่าจะ ได้รับ	หน่วยงาน รับผิดชอบ หลัก
				๒๕๖๖ (บาท)	๒๕๖๗ (บาท)	๒๕๖๘ (บาท)	๒๕๖๙ (บาท)	๒๕๗๐ (บาท)			
๑	โครงการขุดเจาะบ่อบาดาล (บริเวณที่ดินนางโสภา โรจน์ดี) หมู่ที่ ๑ ต.ชำผักแพว อ.แก่งคอย จ.สระบุรี	เพื่อให้ประชาชนในพื้นที่ที่มีน้ำอุปโภค-บริโภคได้เพียงพอต่อความต้องการ	ปริมาณงานขนาดท่อ Pvc. ชั้น ๑๓.๕ มอก.๑๗ - ๒๕๓๒ ศก. ๖ นิ้ว ลึกไม่น้อยกว่า ๑๐๐ เมตร หรือมีปริมาณน้ำจิตคุณภาพดีไม่น้อยกว่า ๕ ลบ.ม./ชม. รวมอุปกรณ์ตู้ควบคุมไฟฟ้า และเครื่องสูบน้ำชนิดจมใต้ น้ำซัมเมอร์สซิเบิ้ล ขนาด ๒ แรงม้ามอเตอร์แฟรงกิน ๑๙ ใบบัด พร้อมป้ายโครงการ จำนวน ๑ ป้าย	-	๓๔๖,๐๐๐	-	-	-	ร้อยละความสำเร็จของโครงการ	ประชาชนมีน้ำใช้ได้เพียงพอต่อความต้องการ	กองช่าง
๒	โครงการขุดเจาะบ่อบาดาลบริเวณในเขตจัดสรรที่ดิน หมู่ที่ ๑ ตำบลชำผักแพว อำเภอแก่งคอย จังหวัดสระบุรี	เพื่อให้ประชาชนในพื้นที่ที่มีน้ำอุปโภค-บริโภคได้เพียงพอต่อความต้องการ	งานขุดเจาะบ่อบาดาลขนาด ศก. ๖ นิ้ว ลึกไม่น้อยกว่า ๑๐๐.๐๐ เมตร หรือมีปริมาณน้ำจิตคุณภาพดีไม่น้อยกว่า ๕ ลบ.ม./ชม. พร้อมอุปกรณ์พร้อมป้ายโครงการจำนวน ๑ ป้าย	-	-	๓๑๖,๐๐๐	๓๑๖,๐๐๐	-	ร้อยละความสำเร็จของโครงการ	ประชาชนมีน้ำใช้ได้เพียงพอต่อความต้องการ	กองช่าง

ที่	โครงการ	วัตถุประสงค์	เป้าหมาย (ผลผลิตของโครงการ)	งบประมาณ					ตัวชี้วัด (KPI)	ผลที่คาดว่าจะ ได้รับ	หน่วยงาน รับผิดชอบ หลัก
				๒๕๖๖ (บาท)	๒๕๖๗ (บาท)	๒๕๖๘ (บาท)	๒๕๖๙ (บาท)	๒๕๗๐ (บาท)			
๓	โครงการขุดเจาะบ่อบาดาลบริเวณ ศพด. โรงเรียนวัดชำผักแพว หมู่ที่ ๓ ตำบลชำผักแพว อำเภอแก่งคอย จังหวัดสระบุรี	เพื่อให้ประชาชนในพื้นที่ที่มีน้ำอุปโภค - บริโภคได้เพียงพอต่อความต้องการ	งานขุดเจาะบ่อบาดาล ขนาด ศก. ๖ นิ้ว ลึกไม่น้อยกว่า ๑๐๐.๐๐ เมตร หรือมีปริมาณน้ำจืดคุณภาพ ดีไม่น้อยกว่า ๕ ลบ.ม./ชม. พร้อมอุปกรณ์ พร้อมป้ายโครงการจำนวน ๑ ป้าย	-	-	๓๑๖,๐๐๐	๓๑๖,๐๐๐	-	ร้อยละความสำเร็จของโครงการ	ประชาชนมีน้ำใช้ได้เพียงพอต่อความต้องการประชาชนมีน้ำใช้ได้เพียงพอต่อความต้องการ	กองช่าง
๔	โครงการปรับปรุงซ่อมแซมระบบประปาหมู่บ้าน (ทั้งหมู่บ้าน) หมู่ที่ ๑ ตำบลชำผักแพว อำเภอแก่งคอย จังหวัดสระบุรี	เพื่อให้ประชาชนมีน้ำไว้ใช้ในการอุปโภค - บริโภค	ปริมาณงาน ท่อ PVC ขนาด ศก.๓ นิ้ว ชั้น ๑๓.๕ จำนวน ๑๐๐ ท่อน ท่อ PVC ขนาด ศก.๒ นิ้ว ชั้น ๑๓.๕ จำนวน ๖๗๔ ท่อน รวมอุปกรณ์ข้อต่อ ข้องอและน๊ายาประสานท่อ พร้อมป้ายโครงการ จำนวน ๑ ป้าย	-	๔๙๙,๙๐๐	๔๙๙,๙๐๐	-	-	ร้อยละความสำเร็จของโครงการ	ประชาชนมีน้ำใช้สำหรับอุปโภค - บริโภคเพียงพอ	กองช่าง
๕	โครงการขุดเจาะบ่อบาดาล (บริเวณบ้านนาย ล้วน พันธุ์แก้วคำ) หมู่ที่ ๘ ต.ชำผักแพว อ.แก่งคอย จ.สระบุรี	เพื่อให้ประชาชนในพื้นที่ที่มีน้ำอุปโภค - บริโภคได้เพียงพอต่อความต้องการ	ปริมาณงานขนาดท่อ Pvc.ชั้น ๑๓.๕ มอก.๑๗ -๒๕๓๒ ศก. ๖ นิ้ว ลึกไม่น้อยกว่า ๑๐๐ เมตร หรือมีปริมาณน้ำจืดคุณภาพดี ไม่น้อยกว่า ๕ ลบ.ม./ชม. รวมอุปกรณ์ ตู้ควบคุมไฟฟ้าและเครื่องสูบน้ำชนิดจมน้ำซึมเมอร์สซิเบิ้ล ขนาด ๒ แรงม้ามอเตอร์แพรงกัน ๑๙ ใบพัด พร้อมป้ายโครงการ จำนวน ๑ ป้าย	-	๓๔๖,๐๐๐	๓๔๖,๐๐๐	-	-	ร้อยละความสำเร็จของโครงการ	ประชาชนมีน้ำใช้ได้เพียงพอต่อความต้องการ	กองช่าง

ที่	โครงการ	วัตถุประสงค์	เป้าหมาย (ผลผลิตของโครงการ)	งบประมาณ					ตัวชี้วัด (KPI)	ผลที่คาดว่าจะ ได้รับ	หน่วยงาน รับผิดชอบ หลัก
				๒๕๖๖ (บาท)	๒๕๖๗ (บาท)	๒๕๖๘ (บาท)	๒๕๖๙ (บาท)	๒๕๗๐ (บาท)			
๖	โครงการขุดเจาะบ่อบาดาล (บริเวณบ้านนายทองสุข กุหลาบ) หมู่ที่ ๗ ต.ชำผักแพว อ.แก่งคอย จ.สระบุรี	เพื่อให้ประชาชนในพื้นที่มีน้ำอุปโภค - บริโภคได้เพียงพอต่อความต้องการ	ปริมาณงานขนาดท่อ Pvc. ชั้น ๑๓.๕ มอก.๑๗ - ๒๕๓๒ ศก. ๖ นิ้ว ลึกไม่น้อยกว่า ๑๐๐ เมตร หรือมีน้ำจืดคุณภาพดี ไม่น้อยกว่า ๕ ลบ.ม/ชม.รวมอุปกรณ์ตู้ควบคุมไฟฟ้าและเครื่องสูบน้ำชนิดจมน้ำได้ น้ำซึมเมอร์สซิเบิ้ล ขนาด ๒ แรงม้ามอเตอร์แฟรงก์ ๑๙ ใบพัด พร้อมป้ายโครงการจำนวน ๑ ป้าย	-	๓๔๗,๐๐๐	-	-	-	ร้อยละความสำเร็จของโครงการ	ประชาชนมีน้ำใช้ได้เพียงพอต่อความต้องการ	กองช่าง
๗	โครงการขุดเจาะบ่อบาดาล หมู่ที่ ๙ ตำบลชำผักแพว อำเภอแก่งคอย จังหวัดสระบุรี	เพื่อให้ประชาชนในพื้นที่มีน้ำอุปโภค - บริโภคได้เพียงพอต่อความต้องการ	งานขุดเจาะบ่อบาดาลขนาด ศก. ๖ นิ้ว ลึกไม่น้อยกว่า ๑๒๐.๐๐ เมตร หรือมีปริมาณน้ำจืดคุณภาพดีไม่น้อยกว่า ๕ ลบ.ม./ชม. พร้อมอุปกรณ์ พร้อมป้ายโครงการจำนวน ๑ ป้าย	๓๑๖,๐๐๐	-	-	-	-	จำนวน ๑ แห่ง	ประชาชนมีน้ำใช้ได้เพียงพอต่อความต้องการ	กองช่าง

ที่	โครงการ	วัตถุประสงค์	เป้าหมาย (ผลผลิตของโครงการ)	งบประมาณ					ตัวชี้วัด (KPI)	ผลที่คาดว่าจะ ได้รับ	หน่วยงาน รับผิดชอบ หลัก
				๒๕๖๖ (บาท)	๒๕๖๗ (บาท)	๒๕๖๘ (บาท)	๒๕๖๙ (บาท)	๒๕๗๐ (บาท)			
๘	โครงการขุดเจาะบ่อบาดาลบริเวณบ้านวังน้ำขาว หมู่ที่ ๙ ตำบลชำผักแพว อำเภอแก่งคอย จังหวัดสระบุรี	เพื่อให้ประชาชนในพื้นที่มีน้ำอุปโภค - บริโภคได้เพียงพอต่อความต้องการ	งานขุดเจาะบ่อบาดาล ขนาด ศก. ๖ นิ้ว ลึกไม่น้อยกว่า ๑๐๐.๐๐ เมตร หรือมีปริมาณน้ำจืดคุณภาพดีไม่น้อยกว่า ๕ ลบม./ชม. พร้อมถังแชมเปญ ความจุ ๑๕ ลบม. สูง ๑๕ เมตร และถังกรองน้ำขนาด ๕ ลบม./ชั่วโมง พร้อมป้ายโครงการ จำนวน ๑ ป้าย	๕๐๐,๐๐๐	-	-	-	-	จำนวน ๑ แห่ง	ประชาชนมีน้ำใช้ได้เพียงพอต่อความต้องการ	กองช่าง
๙	โครงการขุดเจาะบ่อบาดาล (บริเวณบ้านนางสุข สุขสร้อย) หมู่ที่ ๑๐ ต.ชำผักแพว อ.แก่งคอย จ.สระบุรี	เพื่อให้ประชาชนในพื้นที่มีน้ำอุปโภค - บริโภคได้เพียงพอต่อความต้องการ	ปริมาณงานขนาดท่อ Pvc. ชั้น ๑๓.๕ มอก.๑๗ - ๒๕๓๒ ศก. ๖ นิ้ว ลึกไม่น้อยกว่า ๑๐๐ เมตร หรือมีปริมาณน้ำจืดคุณภาพดีไม่น้อยกว่า ๕ลบ.ม/ชม. รวมอุปกรณ์ตู้ควบคุมไฟฟ้า และเครื่องสูบน้ำชนิดจมน้ำ น้ำซึมเมอร์สซิเบิ้ล ขนาด ๒ แรงม้ามอเตอร์แฟรงกีน ๑๙ ใบพัด พร้อมป้ายโครงการ จำนวน ๑ ป้าย	-	๓๔๗,๐๐๐	-	-	-	ร้อยละความสำเร็จของโครงการ	ประชาชนมีน้ำใช้ได้เพียงพอต่อความต้องการ	กองช่าง

ที่	โครงการ	วัตถุประสงค์	เป้าหมาย (ผลผลิตของโครงการ)	งบประมาณ					ตัวชี้วัด (KPI)	ผลที่คาดว่าจะ ได้รับ	หน่วยงาน รับผิดชอบ หลัก
				๒๕๖๖ (บาท)	๒๕๖๗ (บาท)	๒๕๖๘ (บาท)	๒๕๖๙ (บาท)	๒๕๗๐ (บาท)			
๑๐	โครงการติดตั้งถังประปา ชนิดแชมเปญ (บริเวณ ที่ดินนางสุข สุขสร้อย) หมู่ที่ ๑๐ ต.ชำผักแพว อ.แก่งคอย จ.สระบุรี	เพื่อให้ประชาชนใน พื้นที่มีน้ำอุปโภค - บริโภคได้เพียงพอต่อ ความต้องการ	งานติดตั้งถังแชมเปญขนาด ความจุ ๒๐ ลบม. สูง ๒๐ เมตร พร้อมถังกรองสนิม เหล็ก ขนาด ๕ ลบม./ชม. รวมอุปกรณ์ตู้ควบคุมไฟฟ้า และท่อจ่ายน้ำระบบ ประปาขนาด ศก. ๓ นิ้ว และขนาด ๒ นิ้ว พร้อมป้าย โครงการจำนวน ๑ ป้าย	-	-	๔๙๔,๐๐๐	-	-	ร้อยละความ สำเร็จของ โครงการ	ประชาชนมีน้ำ ใช้ได้เพียงพอ ต่อความ ต้องการ	กองช่าง
๑๑	โครงการติดตั้งถังประปา ชนิดแชมเปญ (บริเวณ ที่ดินนางโสภากา โรจนัด) หมู่ที่ ๑ ต.ชำผักแพว อ.แก่งคอย จ.สระบุรี	เพื่อให้ประชาชนใน พื้นที่มีน้ำอุปโภค - บริโภคได้เพียงพอต่อ ความต้องการ	งานติดตั้งถังแชมเปญขนาด ความจุ ๒๐ ลบม. สูง ๒๐ เมตร พร้อมถังกรองสนิม เหล็ก ขนาด ๕ ลบม./ชม. รวมอุปกรณ์ตู้ควบคุมไฟฟ้า และท่อจ่ายน้ำระบบ ประปาขนาด ศก. ๓ นิ้ว พร้อมป้ายโครงการจำนวน ๑ ป้าย	-	๔๒๔,๐๐๐	-	-	-	ร้อยละความ สำเร็จของ โครงการ	ประชาชนมีน้ำ ใช้ได้เพียงพอ ต่อความ ต้องการ	กองช่าง
๑๒	โครงการปรับปรุง ซ่อมแซมท่อเมนน้ำดิบ ระบบผลิตประปา (ช่วง หมู่ที่ ๑) ต.ชำผักแพว อ.แก่งคอย จ.สระบุรี	ประชาชนในพื้นที่มี น้ำอุปโภค -บริโภคได้ เพียงพอต่อความ ต้องการ	ปริมาณงานขนาดท่อ Pvc ขนาด ศก. ๖.๐๐ นิ้ว ชั้น ๑๓.๕ ระยะทาง ๗๐๐.๐๐ เมตร ตาม มอก.๑๗-๒๕๓๒ พร้อมป้ายโครงการ จำนวน ๑ ป้าย	-	๔๙๐,๐๐๐	-	-	-	ร้อยละความ สำเร็จของ โครงการ	ประชาชนใน พื้นที่มีน้ำ อุปโภค - บริโภคได้ เพียงพอต่อ ความต้องการ	กองช่าง

ที่	โครงการ	วัตถุประสงค์	เป้าหมาย (ผลผลิตของโครงการ)	งบประมาณ					ตัวชี้วัด (KPI)	ผลที่คาดว่าจะ ได้รับ	หน่วยงาน รับผิดชอบ หลัก
				๒๕๖๖ (บาท)	๒๕๖๗ (บาท)	๒๕๖๘ (บาท)	๒๕๖๙ (บาท)	๒๕๗๐ (บาท)			
๑๓	โครงการปรับปรุง ซ่อมแซมท่อเมนต้นน้ำดิบ ระบบผลิตประปา (ช่วง หมู่ที่ ๕) ต.ชำผักแพว อ.แก่งคอย จ.สระบุรี	เพื่อให้ประชาชนใน พื้นที่มีน้ำอุปโภค - บริโภคได้เพียงพอต่อ ความต้องการ	ปริมาณงานขนาดท่อ Pvc ขนาด ศก. ๖.๐๐ นิ้ว ชั้น ๑๓.๕ ระยะทาง ๗๐๐.๐๐ เมตร ตาม มอก.๑๗-๒๕๓๒ พร้อมป้ายโครงการจำนวน ๑ ป้าย รายละเอียดตาม แบบรูปรายการที่ อบต. ชำ ผักแพวกำหนด	-	๔๙๐,๐๐๐	-	-	-	ร้อยละความ สำเร็จของ โครงการ	ประชาชนมีน้ำ ใช้ได้เพียงพอ ต่อความ ต้องการ	กองช่าง
๑๔	โครงการขยายเขตท่อ เมนต้นประปา (กลุ่มบ้าน นายประเสริฐ สิงห์เพชร) หมู่ที่ ๔ บ้านดอนจาน ต.ชำผักแพว อ.แก่งคอย จ.สระบุรี	เพื่อให้การส่ง น้ำประปาได้ทั่วถึง ภายในหมู่บ้านและ ชุมชน	ปริมาณงาน ระยะทาง ๙๓๒.๐๐ เมตร ขนาดท่อ Pvc. ศก. ๒ นิ้ว จำนวน ๒๓๓.๐๐ ท่อน ชั้น ๑๓.๕ มอก.๑๗-๒๕๓๒ รวม อุปกรณ์ข้อต่อ ข้องอและ น้ำยาประสานท่อ พร้อม ป้ายโครงการ จำนวน ๑ ป้าย รายละเอียดตามแบบ รูปรายการที่ อบต. ชำผัก แพวกำหนด	-	๑๓๒,๐๐๐	-	-	-	ร้อยละความ สำเร็จของ โครงการ	ประชาชน สามารถใช้น้ำ ได้ทั่วถึง และ สะดวกต่อการ ใช้งาน	กองช่าง

ที่	โครงการ	วัตถุประสงค์	เป้าหมาย (ผลผลิตของโครงการ)	งบประมาณ					ตัวชี้วัด (KPI)	ผลที่คาดว่าจะ ได้รับ	หน่วยงาน รับผิดชอบ หลัก
				๒๕๖๖ (บาท)	๒๕๖๗ (บาท)	๒๕๖๘ (บาท)	๒๕๖๙ (บาท)	๒๕๗๐ (บาท)			
๑๕	โครงการปรับปรุงท่อเมนตึประปา หมู่ที่ ๗ (ทั้งหมู่บ้าน) ตำบลชำผักแพว อำเภอแก่งคอย จังหวัดสระบุรี	เพื่อให้การส่งน้ำประปาได้ทั่วถึงภายในหมู่บ้านและชุมชน	ปริมาณงาน ท่อ PVC ขนาด ๓ นิ้ว ชั้นคุณภาพ ๑๓.๕ มอก. รวมอุปกรณ์ ข้อต่อข้องอ ท่อ PVC ขนาด ๒ นิ้ว ชั้นคุณภาพ ๑๓.๕ มอก. รวมอุปกรณ์ ข้อต่อข้องอ พร้อมป้ายโครงการจำนวน ๑ ป้าย	๕๐๐,๐๐๐	-	-	-	-	จำนวน ๑ แห่ง	ประชาชนสามารถใช้น้ำได้ทั่วถึง และสะดวกต่อการใช้งาน	กองช่าง
๑๖	โครงการก่อสร้างผนังกันน้ำหินเรียงยาแนวบริเวณฝายกักเก็บน้ำเดิม (ช่วงที่ ๒) หลังโรงเรียน - วัดบ้านดง หมู่ที่ ๑ ตำบลชำผักแพว อำเภอแก่งคอย จังหวัดสระบุรี	เพื่อควบคุมปริมาณการไหลโดยกักน้ำไว้ในอ่างเก็บน้ำหรือแหล่งเก็บกักน้ำเพื่อควบคุมปริมาณน้ำไม่ให้ไหลมากเกินไปโดยเฉพาะในช่วงน้ำท่วม	ปริมาณงานขนาด Slop กว้าง ๖.๐๐ เมตร ยาว ๙๐.๐๐ เมตร เมตร หรือมีพื้นที่ไม่น้อยกว่า ๕๔๐.๐๐ ตารางเมตร พร้อมป้ายโครงการจำนวน ๑ ป้าย	๕๐๐,๐๐๐	-	-	-	-	จำนวน ๑ แห่ง	สามารถควบคุมปริมาณการไหลน้ำหรือแหล่งเก็บกักน้ำไม่ให้ไหลมากเกินไป โดยเฉพาะในช่วงน้ำท่วม	กองช่าง
๑๗	โครงการก่อสร้างฝายกักเก็บน้ำ (บริเวณทางข้ามคลองสายบ้านนาย้อยยศโกศรี) หมู่ที่ ๑ ต.ชำผักแพว อ.แก่งคอย จ.สระบุรี	เพื่อช่วยชะลอกระแสน้ำและเก็บกักน้ำไว้ใช้ในช่งหน้าแล้ง	ปริมาณงาน ขนาดผิวจราจร กว้าง ๒.๐๐ เมตรยาว ๒๐.๐๐ เมตร ระดับกักเก็บสูงจากท้องคลองเดิม ๑.๕๐ เมตร พร้อมป้ายโครงการจำนวน ๑ ป้าย รายละเอียดตามแบบรูปรายการที่ อบต.ชำผักแพวกำหนด	-	๕๐๐,๐๐๐	-	-	-	ร้อยละความสำเร็จของโครงการ	ประชาชนมีน้ำใช้อย่างเพียงพอต่อความต้องการ	กองช่าง

ที่	โครงการ	วัตถุประสงค์	เป้าหมาย (ผลผลิตของโครงการ)	งบประมาณ					ตัวชี้วัด (KPI)	ผลที่คาดว่าจะ ได้รับ	หน่วยงาน รับผิดชอบ หลัก
				๒๕๖๖ (บาท)	๒๕๖๗ (บาท)	๒๕๖๘ (บาท)	๒๕๖๙ (บาท)	๒๕๗๐ (บาท)			
๑๘	โครงการก่อสร้างผนังกัน น้ำหินเรียงยาแนว สาย บ้านนายนิพนธ์ พรหม จารี หมู่ที่ ๒ ตำบลชำผัก แพว อำเภอแก่งคอย จังหวัดสระบุรี	ป้องกันการเซาะและ ทรุดตัวของดินแก๊ไข ปัญหาความเดือดร้อน ของประชาชน	ขนาด Slop กว้าง ๖.๐๐ เมตร ยาว ๙๐.๐๐ เมตร หรือมีพื้นที่ไม่น้อยกว่า ๕๕๐.๐๐ ตารางเมตร พร้อม ป้ายโครงการจำนวน ๑ ป้าย	๕๐๐,๐๐๐	-	-	-	-	จำนวน ๑ แห่ง	ไม่เกิดการทรุด ตัวของดิน และ การพังทลาย	กองช่าง
๑๙	โครงการวางท่อระบายน้ำ สายทางเข้าโรงเรียนวัด โคกกรุง หมู่ที่ ๒ ตำบลชำ ผักแพว อำเภอแก่งคอย จังหวัดสระบุรี	เพื่อป้องกันน้ำท่วมขัง ภายในหมู่บ้าน	ท่อ คสล. มอก.ชั้น ๓ ชนิดลิ้น ราง ศก. ๐.๕๐ x ๑.๐๐ เมตร จำนวน ๘๗.๐๐ ท่อน พร้อมบ่อพักน้ำ คสล. ขนาด ๑.๐๐ x ๑.๐๐ x ๑.๐๐ เมตร พร้อมฝาปิดตะแกรงเหล็ก จำนวน ๕ บ่อ	๙๘,๕๐๐	-	-	-	-	จำนวน ๑ แห่ง	เพื่อป้องกันการ เกิดน้ำท่วมขัง บริเวณถนน และบริเวณ โรงเรียน	กองช่าง
๒๐	โครงการก่อสร้างฝายกัก เก็บน้ำคลองชำผักแพว (บริเวณหลังศูนย์พัฒนา อาชีพ) หมู่ที่ ๒ ตำบล ชำผักแพว อำเภอแก่งคอย จังหวัดสระบุรี	เพื่อช่วยชลกระแส น้ำและเก็บกักน้ำไว้ใช้ ในช่วงหน้าแล้ง	ปริมาณงานขนาดกว้าง ๒.๐๐ เมตร ยาว ๒๐.๐๐ เมตร ระดับกักเก็บน้ำสูงจากท้อง คลองเดิม ๑.๕๐ เมตร พร้อม ป้ายโครงการ จำนวน ๑ ป้าย	-	-	๔๙๙,๐๐๐	๔๙๙,๐๐๐	-	ร้อยละความ สำเร็จของ โครงการ	ประชาชนมีน้ำ ใช้สำหรับ อุปโภค - บริโภค ใช้ใน การเกษตร	กองช่าง
๒๑	โครงการติดตั้งถังประปา ชนิดแชมเปญ (บริเวณ บ้านนายทองสุข กุหลาบ) หมู่ที่ ๗ ต.ชำผักแพว อ.แก่งคอย จ.สระบุรี	เพื่อให้ประชาชนใน พื้นที่มีน้ำอุปโภค - บริโภคได้เพียงพอต่อ ความต้องการ	งานติดตั้งถังแชมเปญขนาด ความจุ ๒๐ ลบม. สูง ๒๐ เมตร พร้อมถังกรองสนิม เหล็ก ขนาด ๕ ลบม./ชม. รวมอุปกรณ์ตู้ควบคุมไฟฟ้า และท่อจ่ายน้ำระบบประปา ขนาด ศก. ๓ นิ้ว พร้อมป้าย โครงการจำนวน ๑ ป้าย	-	-	๔๒๔,๐๐๐	-	-	ร้อยละความ สำเร็จของ โครงการ	ประชาชนมีน้ำ ใช้ได้เพียงพอ ต่อความต้องการ	กองช่าง

ที่	โครงการ	วัตถุประสงค์	เป้าหมาย (ผลผลิตของโครงการ)	งบประมาณ					ตัวชี้วัด (KPI)	ผลที่คาดว่าจะ ได้รับ	หน่วยงาน รับผิดชอบ หลัก
				๒๕๖๖ (บาท)	๒๕๖๗ (บาท)	๒๕๖๘ (บาท)	๒๕๖๙ (บาท)	๒๕๗๐ (บาท)			
๒๒	โครงการก่อสร้างผนังกัน น้ำหินเรียง บริเวณหลัง ประปา หมู่ที่ ๓ ตำบล ชำผักแพว อำเภอแก่ง คอย จังหวัดสระบุรี	ป้องกันการเซาะและ การทรุดตัวของดิน แก้ไข ปัญหาความ เดือดร้อนของ ประชาชน	ปริมาณงานขนาด Slope กว้าง ๖.๐๐ เมตร ยาว ๙๐.๐๐ เมตร หรือมี พื้นที่ไม่น้อยกว่า ๕๔๐.๐๐ ตารางเมตร พร้อมป้าย โครงการจำนวน ๑ ป้าย	-	-	๕๐๐,๐๐๐	๕๐๐,๐๐๐	-	ร้อยละความ สำเร็จของ โครงการ	ไม่เกิดการ พังทลายและ ทรุดตัวของดิน	กองช่าง
๒๓	โครงการก่อสร้างผนังกัน น้ำหินเรียงยาแนว (บริเวณคลองบ้าน น.ส. สุมิตร พุทธสริน หมู่ที่ ๓ ต.ชำผักแพว อ.แก่งคอย จ.สระบุรี	เพื่อให้ประชาชนใน พื้นที่มีน้ำอุปโภค - บริโภคได้เพียงพอต่อ ความต้องการ	ขนาด Slope กว้าง ๖.๐๐ เมตร ยาว ๗๐.๐๐ เมตร หรือมีพื้นที่ไม่น้อยกว่า ๔๒๐.๐๐ ตารางเมตร พร้อมป้ายโครงการจำนวน ๑ ป้าย	-	๔๕๑,๐๐๐	-	-	-	ร้อยละความ สำเร็จของ โครงการ	ประชาชนมีน้ำ ใช้อย่าง เพียงพอต่อ ความต้องการ	กองช่าง
๒๔	โครงการก่อสร้างฝายกัก เก็บน้ำ (ช่วงหลังวัดป่าไผ่) หมู่ที่ ๕ ตำบลชำผักแพว อำเภอแก่งคอย จังหวัด สระบุรี	เพื่อช่วยชะลอ กระแสน้ำและเก็บกัก น้ำไว้ใช้ในวงหน้าแล้ง	ขนาดกว้าง ๓.๐๐ เมตร ยาว ๒๐.๐๐ เมตร ระดับ กักเก็บเดิมสูงจาก ท้อง คลองเดิม ๒.๐๐ เมตร พร้อมป้ายโครงการ จำนวน ๑ ป้าย	๔๙๙,๐๐๐	-	-	-	-	จำนวน ๑ แห่ง	ประชาชนมีน้ำ ใช้อย่าง เพียงพอต่อ ความต้องการ	กองช่าง
๒๕	โครงการก่อสร้างฝายกัก เก็บน้ำคลองชำผักแพว (ช่วงวัดวังแพ) หมู่ที่ ๙ ตำบลชำผักแพว อำเภอ แก่งคอย จังหวัดสระบุรี	เพื่อช่วยชะลอ กระแสน้ำและเก็บกัก น้ำไว้ใช้ในวงหน้าแล้ง	ปริมาณงานขนาดกว้าง ๓.๐๐ เมตร ยาว ๒๐.๐๐ เมตร ระดับกักเก็บน้ำสูง จากท้องคลองเดิม ๒.๐๐ เมตร พร้อมป้ายโครงการ จำนวน ๑ ป้าย	๔๙๙,๐๐๐	-	-	-	-	จำนวน ๑ แห่ง	ประชาชนมีน้ำ ใช้สำหรับ อุปโภค - บริโภค ใช้ใน การเกษตร	กองช่าง
รวม	๒๕ โครงการ	-	-	๓,๔๑๒,๕๐๐	๔,๓๗๒,๙๐๐	๓,๓๙๔,๙๐๐	๑,๖๓๑,๐๐๐	-	-	-	-

๑.๔ การพัฒนาก่อสร้างปรับปรุง บำรุงรักษา อาคาร สถานที่

(๑) แผนงานอุตสาหกรรมและการโยธา

ที่	โครงการ	วัตถุประสงค์	เป้าหมาย (ผลผลิตของโครงการ)	งบประมาณ					ตัวชี้วัด (KPI)	ผลที่คาดว่าจะ ได้รับ	หน่วยงาน รับผิดชอบ หลัก
				๒๕๖๖ (บาท)	๒๕๖๗ (บาท)	๒๕๖๘ (บาท)	๒๕๖๙ (บาท)	๒๕๗๐ (บาท)			
๑	โครงการก่อสร้างลาน กีฬา กลางแจ้ง หมู่ที่ ๗ ตำบลชำผักแพว อำเภอ แก่งคอย จังหวัดสระบุรี	เพื่อเป็นศูนย์รวมของ ประชาชน ในการ ออกกำลังกาย	ขนาดพื้นที่กว้าง ๓๐ เมตร ยาว ๔๐ เมตร พื้นที่ไม่ น้อยกว่า ๑,๒๐๐ ตรม. หนา ๐.๑๕ เมตร พร้อม ป้ายโครงการจำนวน ๑ ป้าย	๕๐๐,๐๐๐	-	-	-	-	จำนวน ๑ แห่ง	ประชาชนใช้ เวลาร่วมให้ เกิดประโยชน์	กองช่าง
รวม	๑ โครงการ	-	-	๕๐๐,๐๐๐	-	-	-	-	-	-	-

๑.๕ การพัฒนาก่อสร้าง ขยายเครือข่ายสื่อสาร

(๑) แผนงานอุตสาหกรรมและการโยธา

ที่	โครงการ	วัตถุประสงค์	เป้าหมาย (ผลผลิตของโครงการ)	งบประมาณ					ตัวชี้วัด (KPI)	ผลที่คาดว่าจะ ได้รับ	หน่วยงาน รับผิดชอบ หลัก
				๒๕๖๖ (บาท)	๒๕๖๗ (บาท)	๒๕๖๘ (บาท)	๒๕๖๙ (บาท)	๒๕๗๐ (บาท)			
๑	ติดตั้งเสียงตามสาย หมู่ที่ ๒ ตำบลชำผักแพว อำเภอแก่งคอย จังหวัดสระบุรี	เพื่อพัฒนาด้านการสื่อสารให้สะดวกและได้มาตรฐาน	ปริมาณงาน ระยะทางรวม ๒,๗๐๐ เมตร พาวเวอร์แอมป์ขนาด ๑,๐๐๐ วัตต์, สายดรอปไวน์,ลำโพง,ฮอ์น,รวมอุปกรณ์โยงยึด	-	๑๙๔,๐๐๐	-	-	-	ร้อยละความสำเร็จของโครงการ	ประชาชน ได้รับความรู้ และข่าวสาร การ ประชาสัมพันธ์	กองช่าง
๒	โครงการติดตั้งเสียงตามสาย หมู่ที่ ๓ ต.ชำผักแพว อ.แก่งคอย จ.สระบุรี	เพื่อพัฒนาด้านการสื่อสารให้สะดวกและได้มาตรฐาน	ปริมาณงาน ระยะทางรวม ๒,๔๐๐.๐๐ เมตร พาวเวอร์แอมป์ ๑,๐๐๐ วัตต์ ,สายดรอปไวต์ , ลำโพง ,ฮอ์น รวมอุปกรณ์โยงยึด พร้อมป้ายโครงการจำนวน ๑ ป้าย	-	๑๙๖,๐๐๐	-	-	-	ร้อยละความสำเร็จของโครงการ	ประชาชน ได้รับความรู้ และข่าวสาร การ ประชาสัมพันธ์	กองช่าง
๓	ติดตั้งเสียงตามสาย หมู่ที่ ๗ ตำบลชำผักแพว อำเภอแก่งคอย จังหวัดสระบุรี	เพื่อพัฒนาด้านการสื่อสารให้สะดวกและได้มาตรฐาน	ปริมาณงาน ระยะทางรวม ๓,๐๐๐ เมตร พาวเวอร์แอมป์ขนาด ๑,๐๐๐ วัตต์, สายดรอปไวน์,ลำโพง,ฮอ์น,รวมอุปกรณ์โยงยึด	-	๒๑๗,๐๐๐	-	-	-	ร้อยละความสำเร็จของโครงการ	ประชาชน ได้รับความรู้ และข่าวสาร การ ประชาสัมพันธ์	กองช่าง
๔	ติดตั้งเสียงตามสาย หมู่ที่ ๙ ตำบลชำผักแพว อำเภอแก่งคอย จังหวัดสระบุรี	เพื่อพัฒนาด้านการสื่อสารให้สะดวกและได้มาตรฐาน	ปริมาณงาน ระยะทางรวม ๓,๐๐๐ เมตร พาวเวอร์แอมป์ขนาด ๑,๐๐๐ วัตต์, สายดรอปไวน์,ลำโพง,ฮอ์น,รวมอุปกรณ์โยงยึด	-	๒๑๒,๐๐๐	-	-	-	ร้อยละความสำเร็จของโครงการ	ประชาชน ได้รับความรู้ และข่าวสาร การ ประชาสัมพันธ์	กองช่าง

ที่	โครงการ	วัตถุประสงค์	เป้าหมาย (ผลผลิตของโครงการ)	งบประมาณ					ตัวชี้วัด (KPI)	ผลที่คาดว่าจะ ได้รับ	หน่วยงาน รับผิดชอบ หลัก
				๒๕๖๖ (บาท)	๒๕๖๗ (บาท)	๒๕๖๘ (บาท)	๒๕๖๙ (บาท)	๒๕๗๐ (บาท)			
๕	โครงการปรับปรุง ซ่อมแซมเสียงตามสาย หมู่ที่ ๑๐ ตำบลชำผัก แพว อำเภอแก่งคอย จังหวัดสระบุรี	เพื่อพัฒนาด้านการ ประชาสัมพันธ์และ รับรู้ข้อมูลข่าวสารได้ อย่างรวดเร็ว	ปริมาณงานสายโทรศัพท์ ๑ ลำโพง,ฮอนด์ พร้อม อุปกรณ์โยงยึด	๑๕๐,๐๐๐	-	-	-	-	จำนวน ๑ แห่ง	ประชาชน สามารถรับรู้ ข้อมูลข่าวสาร ทางราชการ ได้ทันที	กองช่าง
๖	ติดตั้งเสียงตามสาย หมู่ที่ ๑๐ ตำบล ชำผักแพว อำเภอ แก่งคอย จังหวัด สระบุรี	เพื่อพัฒนาด้านการ สื่อสารให้สะดวกและ ได้มาตรฐาน	ปริมาณงาน ระยะทางรวม ๓,๐๐๐ เมตร สายโทรศัพท์ วายน์,ลำโพง,ฮอ์น,รวม อุปกรณ์โยงยึด	๑๕๐,๐๐๐	-	-	-	-	จำนวน ๑ สาย	ประชาชน ได้รับความรู้ และข่าวสาร การ ประชาสัมพันธ์	กองช่าง
๗	โครงการเชื่อมต่อเครื่อง ลูกข่าย เสียงตามสายกับ เครื่องขยายเสียง หมู่ที่ ๕ ตำบลชำผักแพว อำเภอ แก่งคอย จังหวัดสระบุรี	เพื่อประชาสัมพันธ์ ข้อมูลข่าวสารของ องค์การบริหารส่วน ตำบลและข้อมูลต่างๆ ของหมู่บ้านได้อย่าง ทั่วถึง	ตัวควบคุมสัญญาณ รวม งานย้าย มิเตอร์ไฟฟ้าพร้อม อุปกรณ์การติดตั้งเครื่อง เชื่อมระบบเสียงไร้สาย	-	-	๓๙,๘๐๐	๓๙,๘๐๐	-	ร้อยละความ สำเร็จของ โครงการ	ประชาชน ได้รับข้อมูล ข่าวสารได้ทัน เหตุการณ์	กองช่าง
๘	โครงการปรับปรุง ซ่อมแซมสายเมนไฟฟ้า ภายนอกและภายใน อาคาร (ทั้งสำนักงาน)	เพื่อบำรุงรักษาและ ซ่อมแซมระบบไฟฟ้า ภายนอกและภายใน อาคาร	สายเมนภายนอกอาคาร สายเมนภายในอาคาร ตู้ควบคุมไฟฟ้า บล็อกและ รางเก็บสายไฟ	-	๒๗๐,๐๐๐	๒๗๐,๐๐๐	-	-	ร้อยละความ สำเร็จของ โครงการ	มีความ ปลอดภัยใน การใช้ไฟฟ้า	กองช่าง
รวม	๘ โครงการ	-	-	๓๐๐,๐๐๐	๑,๐๘๙,๐๐๐	๓๐๙,๘๐๐	๓๙,๘๐๐	-	-	-	-

ยุทธศาสตร์ที่ ๒ การพัฒนาคุณภาพชีวิต สังคม การศึกษาและสวัสดิการ

รายละเอียดโครงการพัฒนา
แผนพัฒนาท้องถิ่น (พ.ศ.๒๕๖๖ - ๒๕๗๐) ฉบับทบทวน ครั้งที่ ๑/๒๕๖๗
องค์การบริหารส่วนตำบลชำผักแพว อำเภอแก่งคอย จังหวัดสระบุรี

- ก. ยุทธศาสตร์ชาติ ๒๐ ปี ยุทธศาสตร์ที่ ๓ ด้านการพัฒนาและเสริมสร้างศักยภาพทรัพยากรมนุษย์
- ข. แผนพัฒนาเศรษฐกิจและสังคมแห่งชาติ ฉบับที่ ๑๓ หมายความว่า ๔ ไทยเป็นศูนย์กลางทางการแพทย์และสุขภาพมูลค่าสูง
- ค. Sustainable Development Goals : SDGs เป้าหมายที่ ๓ สร้างหลักประกันว่าคนมีชีวิตที่มีสุขภาพดีและส่งเสริมสวัสดิภาพสำหรับทุกคนในทุกช่วงวัย
- ง. ยุทธศาสตร์จังหวัด ประเด็นการพัฒนาที่ ๒ ด้านการส่งเสริมคุณภาพชีวิต
- จ. ยุทธศาสตร์การพัฒนาขององค์กรปกครองส่วนท้องถิ่นในเขตจังหวัดสระบุรี ยุทธศาสตร์ที่ ๑ การพัฒนาคุณภาพชีวิต
๑. ยุทธศาสตร์ขององค์การบริหารส่วนตำบลชำผักแพว ยุทธศาสตร์ที่ ๒ การพัฒนาคุณภาพชีวิต สังคม การศึกษาและสวัสดิการ
- ๑.๑ กลยุทธ์ ส่งเสริมสนับสนุนและพัฒนาศึกษาทั้งในระบบและนอกระบบ
- (๑) แผนงานการศึกษา

ที่	โครงการ	วัตถุประสงค์	เป้าหมาย (ผลผลิตของโครงการ)	งบประมาณ					ตัวชี้วัด (KPI)	ผลที่คาดว่าจะ ได้รับ	หน่วยงาน รับผิดชอบ หลัก
				๒๕๖๖ (บาท)	๒๕๖๗ (บาท)	๒๕๖๘ (บาท)	๒๕๖๙ (บาท)	๒๕๗๐ (บาท)			
๑	โครงการสนับสนุน ค่าใช้จ่ายการบริหาร สถานศึกษาของศูนย์ พัฒนาเด็กเล็กองค์การ บริหารส่วนตำบลชำผัก แพว (ค่าจัดการเรียนการ สอนรายหัว)	เพื่อให้เด็กมีสื่อการ เรียนรู้ที่หลากหลายและ เพียงพอต่อความ ต้องการของเด็ก	นักเรียนศูนย์พัฒนา เด็กเล็กตำบลชำผัก แพวมีสื่อการเรียนรู้ที่ หลากหลาย	๒๕๕,๐๐๐	๒๕๕,๐๐๐	๒๕๕,๐๐๐	๒๕๕,๐๐๐	๒๕๕,๐๐๐	ศูนย์พัฒนาเด็ก เล็กจำนวน ๒ แห่ง มีสื่อการ เรียน ร้อยละ ๑๐๐	นักเรียนศูนย์ พัฒนาเด็กเล็ก ตำบลชำผักแพว มีสื่อการเรียน	กอง การศึกษา

ที่	โครงการ	วัตถุประสงค์	เป้าหมาย (ผลผลิตของโครงการ)	งบประมาณ					ตัวชี้วัด (KPI)	ผลที่คาดว่าจะ ได้รับ	หน่วยงาน รับผิดชอบ หลัก
				๒๕๖๖ (บาท)	๒๕๖๗ (บาท)	๒๕๖๘ (บาท)	๒๕๖๙ (บาท)	๒๕๗๐ (บาท)			
๒	โครงการสนับสนุน ค่าใช้จ่ายการบริหาร สถานศึกษาของศูนย์ พัฒนาเด็กเล็กองค์การ บริหารส่วนตำบลชำผัก แพว (ค่าอาหารกลางวัน ศูนย์พัฒนาเด็กเล็ก)	เพื่อส่งเสริมสุขภาพ อนามัยของเด็กนักเรียน	เด็กมีสุขภาพอนามัย แข็งแรงพร้อมศึกษา เล่าเรียน	๑,๐๐๐,๐๐๐	๑,๐๐๐,๐๐๐	๑,๐๐๐,๐๐๐	๑,๐๐๐,๐๐๐	๑,๐๐๐,๐๐๐	เด็กมีสุขภาพ อนามัยแข็งแรง พร้อมศึกษาเล่า เรียน ร้อยละ ๑๐๐	เด็กนักเรียน ได้รับสาร อาหารที่มี ประโยชน์ต่อ สุขภาพ	กอง การศึกษาฯ
๓	โครงการสนับสนุน ค่าใช้จ่ายการบริหาร สถานศึกษาของศูนย์ พัฒนาเด็กเล็กองค์การ บริหารส่วนตำบลชำผัก แพว (ค่าจัดการศึกษา)	เพื่อจัดสรรสำหรับเด็ก ปฐมวัย (อายุ๓-๕ ปี)ใน ศูนย์พัฒนาเด็กเล็กเพื่อ เป็นค่านั่งสือเรียน ค่า อุปกรณ์การเรียน ค่า เครื่องแบบนักเรียน ค่า กิจกรรมพัฒนาผู้เรียน	ศูนย์พัฒนาเด็กเล็ก ตำบลชำผักแพว จำนวน ๒ ศูนย์	๑๗๐,๐๐๐	๑๗๐,๐๐๐	๑๗๐,๐๐๐	๑๗๐,๐๐๐	๑๗๐,๐๐๐	มีคุณภาพด้าน การศึกษาอย่าง เต็มศักยภาพ ร้อยละ ๑๐๐	นักเรียนศูนย์ พัฒนาเด็กเล็ก ตำบลชำผักแพว ได้รับการ ส่งเสริมและ พัฒนาคุณภาพ ด้านการศึกษา อย่างเต็ม ศักยภาพ	กอง การศึกษาฯ
๔	โครงการสนับสนุน อาหารกลางวัน โรงเรียน วัดสุนทรภักวาส	เพื่อส่งเสริมสุขภาพ อนามัย ของเด็กนักเรียน	เด็กนักเรียนโรงเรียน วัดสุนทรภักวาส	๔๒๐,๐๐๐	๔๒๐,๐๐๐	๔๒๐,๐๐๐	๔๒๐,๐๐๐	๔๒๐,๐๐๐	มีสุขภาพและ ถูกหลัก โภชนาการ ร้อย ละ ๑๐๐	นักเรียนได้รับ อาหารที่มี ประโยชน์ต่อ สุขภาพและถูก หลักโภชนาการ	กอง การศึกษาฯ

ที่	โครงการ	วัตถุประสงค์	เป้าหมาย (ผลผลิตของโครงการ)	งบประมาณ					ตัวชี้วัด (KPI)	ผลที่คาดว่าจะ ได้รับ	หน่วยงาน รับผิดชอบ หลัก
				๒๕๖๖ (บาท)	๒๕๖๗ (บาท)	๒๕๖๘ (บาท)	๒๕๖๙ (บาท)	๒๕๗๐ (บาท)			
๕	โครงการสนับสนุน อาหารกลางวัน โรงเรียน วัดชำผักแพว	เพื่อส่งเสริมสุขภาพ อนามัย ของเด็กนักเรียน	เด็กนักเรียนโรงเรียน วัดชำผักแพว	๑,๐๒๐,๐๐๐	๑,๐๒๐,๐๐๐	๑,๐๒๐,๐๐๐	๑,๐๒๐,๐๐๐	๑,๐๒๐,๐๐๐	มีสุขภาพและ ถูกหลัก โภชนาการ ร้อย ละ ๑๐๐	นักเรียนได้รับ อาหารที่มี ประโยชน์ต่อ สุขภาพและถูก หลักโภชนาการ	กอง การศึกษา
๖	โครงการสนับสนุน อาหารกลางวัน โรงเรียน วัดโคกกรุง	เพื่อส่งเสริมสุขภาพ อนามัย ของเด็กนักเรียน	เด็กนักเรียนโรงเรียน วัดโคกกรุง	๑,๐๘๐,๐๐๐	๑,๐๘๐,๐๐๐	๑,๐๘๐,๐๐๐	๑,๐๘๐,๐๐๐	๑,๐๘๐,๐๐๐	มีสุขภาพและ ถูกหลัก โภชนาการ ร้อย ละ ๑๐๐	นักเรียนได้รับ อาหารที่มี ประโยชน์ต่อ สุขภาพและถูก หลักโภชนาการ	กอง การศึกษา
๗	โครงการสนับสนุน อาหารกลางวัน โรงเรียน วัดบ้านดง	เพื่อส่งเสริมสุขภาพ อนามัย ของเด็กนักเรียน	เด็กนักเรียนโรงเรียน วัดบ้านดง	๓๕๐,๐๐๐	๓๕๐,๐๐๐	๓๕๐,๐๐๐	๓๕๐,๐๐๐	๓๕๐,๐๐๐	มีสุขภาพและ ถูกหลัก โภชนาการ ร้อย ละ ๑๐๐	นักเรียนได้รับ อาหารที่มี ประโยชน์ต่อ สุขภาพและถูก หลักโภชนาการ	กอง การศึกษา
๘	โครงการสนับสนุนอาหาร เสริม (นม)	เพื่อส่งเสริมสุขภาพ อนามัย ของเด็กนักเรียน	โรงเรียนในเขตตำบล ชำผักแพว และศูนย์ พัฒนาเด็กเล็กตำบล ชำผักแพว	๑,๙๐๐,๐๐๐	๑,๙๐๐,๐๐๐	๑,๙๐๐,๐๐๐	๑,๙๐๐,๐๐๐	๑,๙๐๐,๐๐๐	เด็กมีสุขภาพ อนามัยแข็งแรง พร้อมศึกษาเล่า เรียน ร้อยละ ๑๐๐	เด็กนักเรียน ได้รับ สารอาหารที่มี ประโยชน์ต่อ สุขภาพ	กอง การศึกษา
รวม	๘ โครงการ	-	-	๖,๑๙๕,๐๐๐	๖,๑๙๕,๐๐๐	๖,๑๙๕,๐๐๐	๖,๑๙๕,๐๐๐	๖,๑๙๕,๐๐๐	-	-	-

(๒) แผนงานการศาสนา วัฒนธรรม และนันทนาการ

ที่	โครงการ	วัตถุประสงค์	เป้าหมาย (ผลผลิตของโครงการ)	งบประมาณ					ตัวชี้วัด (KPI)	ผลที่คาดว่าจะ ได้รับ	หน่วยงาน รับผิดชอบ หลัก
				๒๕๖๖ (บาท)	๒๕๖๗ (บาท)	๒๕๖๘ (บาท)	๒๕๖๙ (บาท)	๒๕๗๐ (บาท)			
๑	โครงการแข่งขันกีฬาสาม สัมพันธ์ครอบครัวศูนย์ พัฒนาเด็กเล็ก สังกัด องค์การบริหารส่วน ตำบลชำผักแพว	เพื่อเสริมสร้างความ สัมพันธ์อันดีระหว่าง ศูนย์พัฒนาเด็กเล็ก อบต.ชำผักแพว	เด็กนักเรียนศูนย์ พัฒนาเด็กเล็ก อบต. ชำผักแพว ทั้ง ๒ แห่ง	-	๕๐,๐๐๐	๕๐,๐๐๐	๕๐,๐๐๐	๕๐,๐๐๐	ประชาชนใน เขตตำบลเข้า ร่วมกิจกรรม ร้อยละ ๘๐	คณะผู้บริหาร สมาชิกสภา อบต. พนักงานส่วน ตำบลและ พนักงานจ้าง อบต.ชำผักแพว ครู นักเรียน ผู้ปกครอง ศูนย์ พัฒนาเด็กเล็ก ได้ ร่วมทำกิจกรรม นันทนาการ ร่วมกัน	กอง การศึกษาฯ
๒	โครงการจัดกิจกรรมวัน เด็กแห่งชาติ	เพื่อให้ประชาชนเล็ง เห็นถึงความสำคัญของ เด็กซึ่งเป็นทรัพยากร บุคคลของชาติ	จัดกิจกรรมวันเด็ก มี การแสดงบนเวที ประกวดวาดภาพ ระบายสี และแจก ของขวัญ ของรางวัล ให้กับเด็ก และอาหาร เครื่องดื่มเลี้ยงเด็ก จัดมหรสพ การแสดง ฯลฯ	๑๐๐,๐๐๐	๑๐๐,๐๐๐	๑๐๐,๐๐๐	๑๐๐,๐๐๐	๑๐๐,๐๐๐	เด็กได้มีส่วนร่วม ในกิจกรรมร้อย ละ ๘๐	เด็กมีขวัญและ กำลังใจและทำให้ เด็กเล็งเห็นถึง ความสำคัญของ ตนเองประชาชน ให้ความยอมรับ และยกย่อง	กอง การศึกษาฯ
รวม	๒ โครงการ	-	-	๑๐๐,๐๐๐	๑๕๐,๐๐๐	๑๕๐,๐๐๐	๑๕๐,๐๐๐	๑๕๐,๐๐๐	-	-	-

๑.๒ กลยุทธ์ ส่งเสริมงานรัฐพิธี ศาสนา การอนุรักษ์จารีตประเพณี วัฒนธรรม ขนบธรรมเนียม และภูมิปัญญาท้องถิ่น

(๑) แผนงานบริหารงานทั่วไป

ที่	โครงการ	วัตถุประสงค์	เป้าหมาย (ผลผลิตของโครงการ)	งบประมาณ					ตัวชี้วัด (KPI)	ผลที่คาดว่าจะ ได้รับ	หน่วยงาน รับผิดชอบ หลัก
				๒๕๖๖	๒๕๖๗	๒๕๖๘	๒๕๖๙	๒๕๗๐			
				(บาท)	(บาท)	(บาท)	(บาท)	(บาท)			
๑	โครงการจัดกิจกรรม วัน พ่อแห่งชาติ	เพื่อแสดงความจงรัก ภักดีความสำนึกในพระ มหากรุณาธิคุณความ สามัคคี ของประชาชน ทุกหมู่เหล่า	จัดกิจกรรมเฉลิมพระ เกียรติ	๑๕๐,๐๐๐	๑๕๐,๐๐๐	๑๕๐,๐๐๐	๑๕๐,๐๐๐	๑๕๐,๐๐๐	ร้อยละของ ผู้เข้าร่วม โครงการ	ประชาชนมีส่วน ร่วมในการแสดง ความจงรัก ภักดีความสำนึก ในพระมหา กรุณาธิคุณ	สำนักปลัด
๒	โครงการจัดกิจกรรมวัน แม่แห่งชาติ	ความสำนึกในพระมหา กรุณาธิคุณ ความ สามัคคีของประชาชน ทุกหมู่เหล่า	จัดกิจกรรมเฉลิมพระ เกียรติ	๑๕๐,๐๐๐	๑๕๐,๐๐๐	๑๕๐,๐๐๐	๑๕๐,๐๐๐	๑๕๐,๐๐๐	ร้อยละของ ผู้เข้าร่วม โครงการ	ประชาชนมีส่วน ร่วมในการแสดง ความจงรัก ภักดีความสำนึก ในพระมหา กรุณาธิคุณ	สำนักปลัด
๓	โครงการเกี่ยวกับการ ปกป้องสถาบันสำคัญ ของชาติการสร้าง ความ ปรองดองสมานฉันท์	เพื่อให้ความรู้เกี่ยวกับ สถาบันสำคัญของชาติ	ประชาชนทั่วไปใน เขตตำบล	๕๐,๐๐๐	๕๐,๐๐๐	๕๐,๐๐๐	๕๐,๐๐๐	๕๐,๐๐๐	ประชาชนทั่วไป ในเขตตำบล	ประชาชนได้รับ ความรู้ความ เข้าใจเกี่ยวกับ สถาบันสำคัญ ของชาติ	สำนักปลัด
รวม	๓ โครงการ	-	-	๓๕๐,๐๐๐	๓๕๐,๐๐๐	๓๕๐,๐๐๐	๓๕๐,๐๐๐	๓๕๐,๐๐๐	-	-	-

(๒) แผนงานการศาสนา วัฒนธรรม และนันทนาการ

ที่	โครงการ	วัตถุประสงค์	เป้าหมาย (ผลผลิตของโครงการ)	งบประมาณ					ตัวชี้วัด (KPI)	ผลที่คาดว่าจะ ได้รับ	หน่วยงาน รับผิดชอบ หลัก
				๒๕๖๖ (บาท)	๒๕๖๗ (บาท)	๒๕๖๘ (บาท)	๒๕๖๙ (บาท)	๒๕๗๐ (บาท)			
๑	โครงการส่งเสริม ประเพณีแห่เทียน เข้าพรรษา	เพื่อให้ประชาชนทำ กิจกรรม ร่วมกันในวัน แห่เทียนพรรษา	ประชาชนในเขตตำบล เข้าร่วมกิจกรรม	๒๕,๐๐๐	๒๕,๐๐๐	๒๕,๐๐๐	๒๕,๐๐๐	๒๕,๐๐๐	ประชาชนในเขต ตำบลเข้าร่วมกิจ กรรม ร้อยละ ๘๐	ประชาชนมีความ เลื่อมใสใน พระพุทธศาสนา	กอง การศึกษา
๒	โครงการสืบสาน ประเพณีสงกรานต์ “รด น้ำขอพรผู้สูงอายุ”	เพื่อส่งเสริมวัฒนธรรม ประเพณีของท้องถิ่นให้ สืบต่อไป	ผู้สูงอายุในตำบลเข้าฝึก แพว	๓๐๐,๐๐๐	๓๐๐,๐๐๐	๓๐๐,๐๐๐	๓๐๐,๐๐๐	๓๐๐,๐๐๐	ประชาชนในเขต ตำบลเข้าร่วม กิจกรรม ร้อยละ ๘๐	ประชาชนมี จิตสำนึกและมี ส่วนร่วมในการ อนุรักษ์ขนบธรรม เนียมประเพณี	กอง การศึกษา
๓	โครงการสืบสาน ประเพณีลอยกระทง	เพื่อปลูกฝังจิตสำนึกใน การอนุรักษ์ขนบธรรม เนียมประเพณีวัฒนธรรม ท้องถิ่นและศาสนา	ประชาชนทั่วไปเข้าร่วม กิจกรรม	๓๐๐,๐๐๐	๓๐๐,๐๐๐	๓๐๐,๐๐๐	๓๐๐,๐๐๐	๓๐๐,๐๐๐	ประชาชนในเขต ตำบลเข้าร่วม กิจกรรม ร้อยละ ๘๐	ประชาชนมีส่วน ร่วมในการ อนุรักษ์ส่งเสริม ประเพณีอันดีงาม ของท้องถิ่น	กอง การศึกษา
๔	โครงการสืบสาน ประเพณีกวนข้าวทิพย์	เพื่อปลูกฝังจิตสำนึกใน การอนุรักษ์ขนบธรรม เนียมประเพณีวัฒนธรรม ท้องถิ่นและศาสนา	ประชาชนทั่วไปเข้าร่วม กิจกรรม	-	๓๐,๐๐๐	๓๐,๐๐๐	๓๐,๐๐๐	๓๐,๐๐๐	ประชาชนในเขต ตำบลเข้าร่วม กิจกรรม ร้อยละ ๘๐	ประชาชนมีส่วน ร่วมในการ อนุรักษ์ส่งเสริม ประเพณีอันดีงาม ของท้องถิ่น	กอง การศึกษา
๕	โครงการสืบสาน ประเพณีตักบาตรเทโว	เพื่อปลูกฝังจิตสำนึกใน การอนุรักษ์ขนบธรรม เนียมประเพณีวัฒนธรรม ท้องถิ่นและศาสนา	ประชาชนทั่วไปเข้าร่วม กิจกรรม	-	๓๐,๐๐๐	๓๐,๐๐๐	๓๐,๐๐๐	๓๐,๐๐๐	ประชาชนในเขต ตำบลเข้าร่วม กิจกรรม ร้อยละ ๘๐	ประชาชนมีส่วน ร่วมในการ อนุรักษ์ส่งเสริม ประเพณีอันดีงาม ของท้องถิ่น	กอง การศึกษา
รวม	๕ โครงการ	-	-	๖๒๕,๐๐๐	๖๘๕,๐๐๐	๖๘๕,๐๐๐	๖๘๕,๐๐๐	๖๘๕,๐๐๐	-	-	-

๑.๓ กลยุทธ์ ส่งเสริมและสนับสนุนการป้องกันและแก้ไขปัญหายาเสพติด
(๑) แผนงานงานรักษาความสงบภายใน

ที่	โครงการ	วัตถุประสงค์	เป้าหมาย (ผลผลิตของโครงการ)	งบประมาณ					ตัวชี้วัด (KPI)	ผลที่คาดว่าจะ ได้รับ	หน่วยงาน รับผิดชอบ หลัก
				๒๕๖๖ (บาท)	๒๕๖๗ (บาท)	๒๕๖๘ (บาท)	๒๕๖๙ (บาท)	๒๕๗๐ (บาท)			
๑	โครงการป้องกันแก้ไข และเฝ้าระวังปัญหายา เสพติด	เพื่อรักษาความ ปลอดภัยในชีวิตและ ทรัพย์สินภายในตำบล	จัดสายตรวจรักษา ความปลอดภัย ภายในตำบล	๕๐,๐๐๐	๕๐,๐๐๐	๕๐,๐๐๐	๕๐,๐๐๐	๕๐,๐๐๐	ร้อยละ ๗๐ ของความ ปลอดภัยในชีวิต และ ทรัพย์สิน	ประชาชน ภายในตำบลมี ความปลอดภัย ในชีวิตและ ทรัพย์สิน	สำนักปลัด
รวม	๑ โครงการ	-	-	๕๐,๐๐๐	๕๐,๐๐๐	๕๐,๐๐๐	๕๐,๐๐๐	๕๐,๐๐๐	-	-	-

(๒) แผนงานการศาสนา วัฒนธรรม และนันทนาการ

ที่	โครงการ	วัตถุประสงค์	เป้าหมาย (ผลผลิตของโครงการ)	งบประมาณ					ตัวชี้วัด (KPI)	ผลที่คาดว่าจะ ได้รับ	หน่วยงาน รับผิดชอบ หลัก
				๒๕๖๖ (บาท)	๒๕๖๗ (บาท)	๒๕๖๘ (บาท)	๒๕๖๙ (บาท)	๒๕๗๐ (บาท)			
๑	โครงการกีฬาสามัคคีสัมพันธ์ด้านภยยาเสพติดตำบลข้าฝักแพว	เพื่อส่งเสริมการสนับสนุนให้เยาวชนและประชาชนได้แสดงออกในเชิงกีฬาเพื่อส่งเสริมให้เยาวชนและประชาชนมีสุขภาพที่สมบูรณ์ ทั้งร่างกายและจิตใจ	จัดการแข่งขันกีฬาสำหรับ เยาวชน ประชาชน และชุมชน ดังนี้ ๑.จัดการแข่งขันฟุตบอล ๒.จัดการแข่งขันเซปักตะกร้อ ๓.จัดการแข่งขันวอลเลย์บอล ๔.จัดการแข่งขันเปตอง ๕.กีฬาประเภทอื่นๆ จัดซื้ออุปกรณ์กีฬาหมู่บ้านฯลฯ	๔๐๐,๐๐๐	๔๐๐,๐๐๐	๔๐๐,๐๐๐	๔๐๐,๐๐๐	๔๐๐,๐๐๐	ประชาชนในเขตตำบลเข้าร่วมกิจกรรมร้อยละ ๘๐	เยาวชนและประชาชนได้มีโอกาสเล่นกีฬาทั่วถึงกันและหันมาสนใจการออกกำลังกาย	กองการศึกษาฯ
รวม	๑ โครงการ	-	-	๔๐๐,๐๐๐	๔๐๐,๐๐๐	๔๐๐,๐๐๐	๔๐๐,๐๐๐	๔๐๐,๐๐๐	-	-	-

๑.๔ กลยุทธ์ ส่งเสริมการป้องกัน แก้ไขปัญหาและสร้างความเข้มแข็งในชุมชน
(๑) แผนงานงานรักษาความสงบภายใน

ที่	โครงการ	วัตถุประสงค์	เป้าหมาย (ผลผลิตของโครงการ)	งบประมาณ					ตัวชี้วัด (KPI)	ผลที่คาดว่าจะ ได้รับ	หน่วยงาน รับผิดชอบ หลัก
				๒๕๖๖ (บาท)	๒๕๖๗ (บาท)	๒๕๖๘ (บาท)	๒๕๖๙ (บาท)	๒๕๗๐ (บาท)			
๑	โครงการป้องกันและเฝ้าระวังไฟฟ้า	เพื่อลดปัญหาการทำลายป่าไม้และสร้างจิตสำนึกการอนุรักษ์ป่าไม้	ป่าไม้ในพื้นที่เขตตำบล	๓๐,๐๐๐	๓๐,๐๐๐	๓๐,๐๐๐	๓๐,๐๐๐	๓๐,๐๐๐	ร้อยละ ๗๐ ของผู้ร่วมโครงการ	ป่าไม้ถูกทำลายน้อยลง	สำนักปลัด
๒	โครงการป้องกันและลดอุบัติเหตุทางถนน	เพื่อลดอุบัติเหตุทางถนนในช่วงเทศกาลต่างๆ	จัดตั้งจุดตรวจให้บริการประชาชนที่สัญจรไปมา	๘๐,๐๐๐	๘๐,๐๐๐	๘๐,๐๐๐	๘๐,๐๐๐	๘๐,๐๐๐	ร้อยละ ๗๐ ของการเกิดอุบัติเหตุบนท้องถนนลดน้อยลง	อุบัติเหตุบนท้องถนนลดน้อยลง	สำนักปลัด
๓	โครงการฝึกอบรมทบทวนประสิทธิภาพอาสาสมัครป้องกันฝ่ายพลเรือน (อปพร.)	เพื่อจัดฝึกอบรมทบทวนให้ความรู้และสนับสนุนการปฏิบัติงานในด้านอาสาสมัครป้องกันฝ่ายต่างๆของพลเรือน (อปพร.)	จัดให้มีการฝึกอบรมทบทวน ให้แก่อาสาสมัครป้องกันฝ่ายพลเรือน (อปพร.)	๒๐๐,๐๐๐	๒๐๐,๐๐๐	๒๐๐,๐๐๐	๒๐๐,๐๐๐	๒๐๐,๐๐๐	ร้อยละ ๗๐ ของผู้เข้าร่วมการฝึกอบรม	สมัครป้องกันฝ่ายพลเรือน (อปพร.) ได้ความรู้เพิ่มเติมให้สามารถช่วยเหลือผู้ประสบภัยต่างๆได้	สำนักปลัด

ที่	โครงการ	วัตถุประสงค์	เป้าหมาย (ผลผลิตของโครงการ)	งบประมาณ					ตัวชี้วัด (KPI)	ผลที่คาดว่าจะ ได้รับ	หน่วยงาน รับผิดชอบ หลัก
				๒๕๖๖ (บาท)	๒๕๖๗ (บาท)	๒๕๖๘ (บาท)	๒๕๖๙ (บาท)	๒๕๗๐ (บาท)			
๔	โครงการฝึกอบรมชุดปฏิบัติการจิตอาสาภัยพิบัติ	เพื่อเสริมสร้างศักยภาพและความเข้มแข็งให้แก่องค์กร	อบรมให้ความรู้เกี่ยวกับการปฏิบัติงานให้แก่ผู้ปฏิบัติงานจิตอาสาในเขตตำบลข้าฝักแพวจำนวน ๕๐ คน	๑๕๐,๐๐๐	๑๕๐,๐๐๐	๑๕๐,๐๐๐	๑๕๐,๐๐๐	๑๕๐,๐๐๐	ร้อยละ ๗๐ ของผู้เข้าร่วมการฝึกอบรม	ผู้เข้ารับการฝึกอบรมสามารถให้การสนับสนุนการปฏิบัติงานของกองอำนวยการป้องกันและบรรเทาสาธารณภัยเมื่อเกิดสาธารณภัยได้อย่างมีประสิทธิภาพ	สำนักปลัด
๕	โครงการฝึกอบรมอาสาสมัครป้องกันฝ่ายพลเรือน (อปพร.)	เพื่อดำเนินการจัดฝึกอบรมความรู้ให้แก่ประชาชนหรืออาสาสมัครรายใหม่ให้ได้รับความรู้ตามหลักสูตรการเป็นอาสาสมัครป้องกันภัยฝ่ายพลเรือนเพื่อเป็นการทดสอบจิตใจและกำลังกายของสมาชิก อปพร.	สมาชิกอาสาสมัครป้องกันฝ่ายพลเรือน (อปพร.) ตำบลข้าฝักแพว	๑๕๐,๐๐๐	๑๕๐,๐๐๐	๑๕๐,๐๐๐	๑๕๐,๐๐๐	๑๕๐,๐๐๐	ร้อยละ ๗๐ ของผู้เข้าร่วมการฝึกอบรม	อาสาสมัครป้องกันฝ่ายพลเรือน (อปพร.) ได้รับความรู้สามารถช่วยเหลือผู้ประสบภัยต่างๆ ได้และปฏิบัติงานอย่างมีประสิทธิภาพ	สำนักปลัด

ที่	โครงการ	วัตถุประสงค์	เป้าหมาย (ผลผลิตของโครงการ)	งบประมาณ					ตัวชี้วัด (KPI)	ผลที่คาดว่าจะ ได้รับ	หน่วยงาน รับผิดชอบ หลัก
				๒๕๖๖ (บาท)	๒๕๖๗ (บาท)	๒๕๖๘ (บาท)	๒๕๖๙ (บาท)	๒๕๗๐ (บาท)			
๖	โครงการเยาวชนไทยขับ ที่ปลอดภัยมีวินัยจราจร	เพื่อส่งเสริมให้เยาวชน นักเรียน รู้จักเคารพ กฎจราจรและการขับขี่ ปลอดภัย	เยาวชน และนักเรียน ในสถานศึกษาเขต พื้นที่ อบต. ชำผักแพว	๕,๐๐๐	๕,๐๐๐	๕,๐๐๐	๕,๐๐๐	๕,๐๐๐	ร้อยละ ๗๐ ของ จำนวนผู้เข้าร่วม โครงการ	เยาวชน และ นักเรียนรู้จัก เคารพกฎจราจร และการขับขี่ ปลอดภัย	สำนักปลัด
๗	โครงการอบรมความรู้ เรื่องการป้องกันและ บรรเทาสาธารณภัย เบื้องต้น	เพื่อจัดฝึกอบรมการให้ ความรู้เกี่ยวกับการ ป้องกันและบรรเทาสา ธารณภัย	นักเรียนและ ประชาชนในเขต อบต. ชำผักแพว เกี่ยวกับการป้องกัน และบรรเทาสาธารณ ภัยเบื้องต้น จำนวน ๑ ครั้ง / ปี	๑๐,๐๐๐	๑๐,๐๐๐	๑๐,๐๐๐	๑๐,๐๐๐	๑๐,๐๐๐	ร้อยละ ๗๐ ของผู้เข้าร่วม โครงการมี ความรู้เกี่ยวกับ การป้องกันและ บรรเทาสา ธารณภัย เบื้องต้นและ สามารถนำ ความรู้ความ เข้าใจไปใช้ ประโยชน์ในการ ดำรงชีวิต ประจำวันได้	ผู้เข้าร่วมมี ความรู้เกี่ยวกับ การป้องกันและ บรรเทาสา ธารณภัย เบื้องต้นและ สามารถนำ ความรู้ความ เข้าใจไปใช้ ประโยชน์ในการ ดำรงชีวิต ประจำวันได้	สำนักปลัด
๘	โครงการ/กิจกรรม ช่วยเหลือผู้ เดือดร้อนและประสบ ภัยพิบัติทางธรรมชาติ	เพื่อช่วยเหลือผู้ เดือดร้อนและประสบ ภัยพิบัติทางธรรมชาติ	ผู้ประสบภัยพิบัติต่างๆ	๗๐๐,๐๐๐	๗๐๐,๐๐๐	๗๐๐,๐๐๐	๗๐๐,๐๐๐	๗๐๐,๐๐๐	ร้อยละ ๘๐ ประชาชนได้รับ การช่วยเหลือ	ประชาชนได้รับ การช่วยเหลือทัน	สำนักปลัด
รวม	๘ โครงการ	-	-	๑,๓๒๕,๐๐๐	๑,๓๒๕,๐๐๐	๑,๓๒๕,๐๐๐	๑,๓๒๕,๐๐๐	๑,๓๒๕,๐๐๐	-	-	-

๑.๕ กลยุทธ์ ส่งเสริมและอนุรักษ์ทรัพยากรธรรมชาติและสิ่งแวดล้อม

(๑) แผนงานอุตสาหกรรมและการโยธา

ที่	โครงการ	วัตถุประสงค์	เป้าหมาย (ผลผลิตของโครงการ)	งบประมาณ					ตัวชี้วัด (KPI)	ผลที่คาดว่าจะ ได้รับ	หน่วยงาน รับผิดชอบ หลัก
				๒๕๖๖ (บาท)	๒๕๖๗ (บาท)	๒๕๖๘ (บาท)	๒๕๖๙ (บาท)	๒๕๗๐ (บาท)			
๑	โครงการปรับปรุงภูมิทัศน์ สวนป่าชุมชน บริเวณวัด โคกกรุง หมู่ที่ ๗ ตำบล ชำผักแพว อำเภอแก่ง คอย จังหวัดสระบุรี	เพื่อให้ประชาชนมี สถานที่พักผ่อนหย่อนใจ ออกกำลังกายภายใน หมู่บ้าน	พื้นที่โดยประมาณ ๗ ไร่	-	-	๕๐๐,๐๐๐	๕๐๐,๐๐๐	-	ร้อยละความพึง พอใจของ ประชาชน	บริเวณสวนป่า ชุมชนของวัด โคกกรุงมี สถานที่และ สิ่งแวดล้อมที่ สวยงาม	กองช่าง
รวม	๑ โครงการ	-	-	-	-	๕๐๐,๐๐๐	๕๐๐,๐๐๐	-	-	-	-

๑.๖ กลยุทธ์ ส่งเสริมและพัฒนาการจัดสวัสดิการสังคม

(๑) แผนงานสังคมสงเคราะห์

ที่	โครงการ	วัตถุประสงค์	เป้าหมาย (ผลผลิตของโครงการ)	งบประมาณ					ตัวชี้วัด (KPI)	ผลที่คาดว่าจะ ได้รับ	หน่วยงาน รับผิดชอบ หลัก
				๒๕๖๖ (บาท)	๒๕๖๗ (บาท)	๒๕๖๘ (บาท)	๒๕๖๙ (บาท)	๒๕๗๐ (บาท)			
๑	โครงการเสริมสร้าง ครอบครัวอบอุ่น	เพื่อให้ความรู้และสร้าง ความเข้าใจอันดีภายใน ครอบครัว	ประชาชนในเขตตำบล	-	-	๕๐,๐๐๐	๕๐,๐๐๐	๕๐,๐๐๐	ร้อยละ ๕๐ % ของครอบครัว ตัวอย่าง	คุณภาพการ ครองเรือนใน ตำบลดีขึ้น	กอง สวัสดิการฯ
๒	โครงการป้องกันการ ตั้งครรภ์ก่อนวัยอันควร	เพื่อป้องกันการตั้งครรรภ์ ก่อนวัยอันควร	เด็กนักเรียน เยาวชน ประชาชนทั่วไปใน เขตตำบล	๕๐,๐๐๐	-	๕๐,๐๐๐	-	-	ร้อยละ ๘๐ % ของเด็กที่มีอายุ ไม่เกิน ๒๐ ปี ไม่ตั้งครรรภ์ก่อน วัยอันควร	ปริมาณการ ตั้งครรรภ์ของ เด็กนักเรียน เยาวชน ประชาชน ลด น้อยลง	กอง สวัสดิการฯ
๓	โครงการธรรมมะกับ ผู้สูงอายุ	เพื่อเสริมสร้างขวัญและ กำลังใจให้กับผู้สูงอายุ	ผู้สูงอายุในตำบล	-	-	๑๕๐,๐๐๐	-	๑๕๐,๐๐๐	ร้อยละ ๕๐ % ของแกนนำ ผู้สูงอายุ	ผู้สูงอายุมีขวัญ และกำลังใจ	กอง สวัสดิการฯ
๔	โครงการป้องกันและ แก้ไขปัญหาความรุนแรง ต่อเด็ก สตรี และบุคคล ในครอบครัว	เพื่อให้ความรู้และ ป้องกันการใช้ความ รุนแรงในครอบครัว	ประชาชนในเขตตำบล	๔๐,๐๐๐	๔๐,๐๐๐	-	๔๐,๐๐๐	-	ร้อยละ ๘๐ % ของเด็ก สตรี และบุคคลใน ครอบครัว ที่มี ปัญหาครอบครัว	ความรุนแรงต่อ เด็ก สตรี และ บุคคลใน ครอบครัวลด น้อยลง	กอง สวัสดิการฯ

ที่	โครงการ	วัตถุประสงค์	เป้าหมาย (ผลผลิตของโครงการ)	งบประมาณ					ตัวชี้วัด (KPI)	ผลที่คาดว่าจะ ได้รับ	หน่วยงาน รับผิดชอบ หลัก
				๒๕๖๖ (บาท)	๒๕๖๗ (บาท)	๒๕๖๘ (บาท)	๒๕๖๙ (บาท)	๒๕๗๐ (บาท)			
๕	โครงการโรงเรียนผู้สูงอายุ	เพื่อส่งเสริมในการทำกิจกรรมร่วมกันเพื่อพัฒนาคุณภาพชีวิตผู้สูงอายุและการจัดการเรียนรู้ตลอดชีวิตผู้สูงอายุเสริมสร้างให้ผู้สูงอายุสร้างสรรค์ประโยชน์แก่ชุมชนและสังคม	ผู้สูงอายุในตำบลข้าฝักแพ้วได้รับการอบรมด้านร่างกายทำให้มีสุขภาพแข็งแรงด้านจิตใจสดชื่นคลายเหงา การประชุมกระช่วยด้านจิตปัญญารู้เท่าทันและเข้าใจสิ่งต่างๆที่เกิดขึ้น สามารถปรับตัวดำเนินชีวิตได้อย่างเหมาะสมตามวัย	๑๐๐,๐๐๐	-	๑๐๐,๐๐๐	-	๑๐๐,๐๐๐	ร้อยละ ๘๐% ของผู้สูงอายุที่สมัครเข้าร่วมโครงการ	ผู้สูงอายุมีสุขภาพแข็งแรงมีการพัฒนาด้านจิตใจที่ดีขึ้นมีการเสริมสร้างศักยภาพคุณค่าภูมิปัญญาผู้สูงอายุให้เป็นที่ยอมรับ	กองสวัสดิการฯ
๖	โครงการอาสาบริบาล ท้องถิ่น	เพื่อก่อสร้าง/ซ่อมแซมที่อยู่อาศัยให้แก่ผู้มีรายได้น้อย ผู้ยากไร้และผู้ด้อยโอกาส	ก่อสร้าง/ซ่อมแซมบ้านให้กับผู้มีรายได้น้อย ผู้ยากไร้และผู้ด้อยโอกาส	๑๒๐,๐๐๐	๑๒๐,๐๐๐	๑๒๐,๐๐๐	๑๒๐,๐๐๐	๑๒๐,๐๐๐	ร้อยละ ๑๐% ของผู้มีรายได้น้อย	ประชาชนผู้มีรายได้น้อย ผู้ยากไร้ ผู้ด้อยโอกาส ได้มีที่อยู่อาศัยที่มั่นคงปลอดภัย	กองสวัสดิการฯ
๗	โครงการผู้สูงวัยใส่ใจสุขภาพ	ให้ผู้สูงอายุมีสุขภาพดีใส่ใจในการดูแลสุขภาพ	ผู้สูงอายุในตำบลข้าฝักแพ้ว	-	๕๐,๐๐๐	-	๕๐,๐๐๐	๕๐,๐๐๐	ร้อยละ ๘๐% ของผู้สูงอายุที่มีความสนใจ	ผู้สูงอายุมีสุขภาพดี	กองสวัสดิการฯ

ที่	โครงการ	วัตถุประสงค์	เป้าหมาย (ผลผลิตของโครงการ)	งบประมาณ					ตัวชี้วัด (KPI)	ผลที่คาดว่าจะ ได้รับ	หน่วยงาน รับผิดชอบ หลัก
				๒๕๖๖ (บาท)	๒๕๖๗ (บาท)	๒๕๖๘ (บาท)	๒๕๖๙ (บาท)	๒๕๗๐ (บาท)			
๘	โครงการพัฒนาศักยภาพ กลุ่มสตรีตำบลชำผักแพว	เพื่อส่งเสริมความรู้ เพิ่มพูนประสิทธิภาพ องค์กรบทบาทสตรี ระดับหมู่บ้าน ระดับ ตำบล เพื่อส่งเสริมการ วางแผนบทบาทสตรีให้ มีประสิทธิภาพในการ ปฏิบัติงานอย่างถูกต้อง การส่งเสริมอาชีพใน กลุ่มสตรี	จัดอบรมความรู้ความ เข้าใจ เรื่องการ ส่งเสริมความรู้ เพิ่มพูนบทบาทของ สตรีมากขึ้น เพื่อสร้าง การมีส่วนร่วมในการ ทำกิจกรรม และ แก้ปัญหาาร่วมกันใน การพัฒนาหมู่บ้าน โดยมีกลุ่มองค์กร ดำเนินการอย่างชัดเจน	๕๐,๐๐๐	-	๕๐,๐๐๐	-	๕๐,๐๐๐	ร้อยละ ๘๐% ของแกนนำสตรี ในตำบล	กลุ่มสตรีมี ความรู้เรื่อง ส่งเสริมความรู้ เพิ่มพูนบทบาท เพื่อสร้างการมี ส่วนร่วมในการ พัฒนาท้องถิ่น เกิดความรัก ความสามัคคีใน หมู่คณะ ใน ระดับตำบล	กอง สวัสดิการฯ
๙	โครงการอบรมพัฒนา ศักยภาพผู้ดูแลผู้สูงอายุ และผู้พิการ	เพื่อพัฒนาศักยภาพ ผู้ดูแลผู้สูงอายุ และผู้ พิการ	ประชาชนในเขตพื้นที่ อบต.	-	๕๐,๐๐๐	๕๐,๐๐๐	-	๕๐,๐๐๐	ร้อยละ ๖๐% ของผู้ดูแล ผู้สูงอายุและผู้ พิการ	ประชาชนมี ความรู้ความ เข้าใจเกี่ยวกับ การดูแล ผู้สูงอายุมากขึ้น	กอง สวัสดิการฯ

ที่	โครงการ	วัตถุประสงค์	เป้าหมาย (ผลผลิตของโครงการ)	งบประมาณ					ตัวชี้วัด (KPI)	ผลที่คาดว่าจะ ได้รับ	หน่วยงาน รับผิดชอบ หลัก
				๒๕๖๖ (บาท)	๒๕๖๗ (บาท)	๒๕๖๘ (บาท)	๒๕๖๙ (บาท)	๒๕๗๐ (บาท)			
๑๐	โครงการพัฒนาการ เสริมสร้าง ปรับเปลี่ยน พฤติกรรมผู้สูงวัย	๑. เพื่อเฝ้าระวัง ภาวะแทรกซ้อน โรคหัวใจ หลอดเลือด และไตวายเรื้อรังใน ผู้ป่วยเรื้อรังที่มา รับบริการในคลินิก ๒. เพื่อพัฒนารูปแบบ การให้บริการ ให้มี ประสิทธิภาพ	๑. ให้ผู้ป่วยเรื้อรังใน คลินิกที่เสี่ยงต่อการ เกิดภาวะแทรกซ้อน ๒. ผู้ป่วยเรื้อรังที่มา รับบริการได้รับการ ตรวจทางคลินิก และ ทางห้องปฏิบัติ การ จากทีม รพช.แก่งคอย	๕๐,๐๐๐	-	๕๐,๐๐๐	๕๐,๐๐๐	-	ร้อยละ ๖๐% ของผู้สูงอายุที่มี โรคประจำตัว	๑. ผู้ป่วยโรคเบา หวาน โรคความ ดันโลหิต รมย ใหม่ได้รับการ ดูแล รักษา และ ส่งต่ออย่างเป็น ระบบ ๒. ผู้ป่วยมี ความรู้และมี การปรับเปลี่ยน พฤติกรรมไปใน ทิศทางที่ถูกต้อง ๓. ยอดของผู้ป่วย โรคเบาหวาน โรคความดัน โลหิต ในคลินิก ไม่เพิ่มขึ้น	กอง สวัสดิการฯ

ที่	โครงการ	วัตถุประสงค์	เป้าหมาย (ผลผลิตของโครงการ)	งบประมาณ					ตัวชี้วัด (KPI)	ผลที่คาดว่าจะ ได้รับ	หน่วยงาน รับผิดชอบ หลัก
				๒๕๖๖ (บาท)	๒๕๖๗ (บาท)	๒๕๖๘ (บาท)	๒๕๖๙ (บาท)	๒๕๗๐ (บาท)			
๑๑	โครงการห่วงใยใส่ใจผู้ พิการ	๑.เพื่อส่งเสริมอาชีพ และการสร้างรายได้ ให้กับผู้พิการ ๒.เพื่อให้ผู้พิการได้เข้า ร่วมกิจกรรมและได้ ออกกำลังกายเพื่อความ แข็งแรงของกล้ามเนื้อ และทุกส่วนของร่างกาย ๓.เพื่อเป็นแหล่งเรียนรู้ ให้แก่ผู้พิการที่สนใจ และนำมาศึกษาแนว ทางการจัดกิจกรรม และกระบวนการ รวมกลุ่ม	ผู้พิการและ อาสาสมัครในชุมชน	๑๕๐,๐๐๐	-	๑๕๐,๐๐๐	-	๑๕๐,๐๐๐	ร้อยละ ๘๐% ของผู้พิการ	๑.ผู้พิการมี สุขภาพดีมีขวัญ กำลังใจ อยู่ใน สังคมได้อย่างมี คุณค่าและมี ศักดิ์ศรี ๒.ผู้พิการมี รายได้จากการ ฝึกอาชีพ	กอง สวัสดิการฯ

ที่	โครงการ	วัตถุประสงค์	เป้าหมาย (ผลผลิตของโครงการ)	งบประมาณ					ตัวชี้วัด (KPI)	ผลที่คาดว่าจะ ได้รับ	หน่วยงาน รับผิดชอบ หลัก
				๒๕๖๖ (บาท)	๒๕๖๗ (บาท)	๒๕๖๘ (บาท)	๒๕๖๙ (บาท)	๒๕๗๐ (บาท)			
๑๒	โครงการช่วยเหลือ ประชาชนด้านการ ส่งเสริมและพัฒนา คุณภาพชีวิต	เพื่อจ่ายเป็นค่าใช้จ่าย ในการดำเนินโครงการ ช่วยเหลือประชาชน ด้านการส่งเสริมและ พัฒนาคุณภาพชีวิตของ ประชาชนตำบลชำผัก แพวให้สามารถเข้าถึง ปัจจัยพื้นฐานในการ ดำรงชีวิตได้อย่างปกติ สุขในสังคมหรือการ ส่งเสริมพัฒนาบุคคลให้ มีความรู้สามารถ นำไปใช้ในการพัฒนา คุณภาพชีวิตให้ดีขึ้น หรือผู้ที่อยู่ในทะเบียน เพื่อสวัสดิการแห่งรัฐ ตามมติคณะรัฐมนตรี แผนจากชุมชน	ช่วยเหลือประชาชน ด้านการส่งเสริมและ พัฒนาคุณภาพชีวิต ของประชาชนตำบล ชำผักแพว	-	-	๑๐๐,๐๐๐	๑๐๐,๐๐๐	๑๐๐,๐๐๐	ร้อยละ ๕๐ ของประชาชน ตำบลชำผักแพว ที่มีปัญหาความ เดือดร้อนด้าน คุณภาพชีวิต การดำรงชีวิต ได้รับการ ช่วยเหลือตาม อำนาจหน้าที่ ระเบียบ กฎหมาย	ประชาชนที่มี ปัญหาความ เดือดร้อนด้าน คุณภาพชีวิตการ เข้าถึง ปัจจัยพื้นฐานใน การดำรงชีวิต ได้รับการ ช่วยเหลือตาม อำนาจหน้าที่ ระเบียบ กฎหมาย	กอง สวัสดิการฯ
รวม	๑๒ โครงการ	-	-	๕๖๐,๐๐๐	๒๖๐,๐๐๐	๘๗๐,๐๐๐	๔๑๐,๐๐๐	๘๒๐,๐๐๐	-	-	-

(๒) แผนงานการศาสนา วัฒนธรรม และนันทนาการ

ที่	โครงการ	วัตถุประสงค์	เป้าหมาย (ผลผลิตของโครงการ)	งบประมาณ					ตัวชี้วัด (KPI)	ผลที่คาดว่าจะ ได้รับ	หน่วยงาน รับผิดชอบ หลัก
				๒๕๖๖ (บาท)	๒๕๖๗ (บาท)	๒๕๖๘ (บาท)	๒๕๖๙ (บาท)	๒๕๗๐ (บาท)			
๑	โครงการส่งเสริมพัฒนา สร้างคุณค่าผู้สูงวัย	ส่งเสริมสร้าง สัมพันธ์ภาพระหว่าง ผู้สูงอายุกับสมาชิก ครอบครัวทุกช่วงวัยให้ มีส่วนร่วมในการทำ กิจกรรมที่เป็น ประโยชน์ต่อสังคม	ผู้สูงอายุได้เข้าร่วม กิจกรรมและมี ความสัมพันธ์ที่ดีกับ สังคม สามารถอยู่ ร่วมกันได้อย่างมี คุณค่าและปกติสุข	๑๐๐,๐๐๐	-	๑๐๐,๐๐๐	๑๐๐,๐๐๐	๑๐๐,๐๐๐	ประชาชนใน เขตตำบลเข้า ร่วมกิจกรรม ร้อยละ ๘๐	ผู้สูงอายุมี ความรู้สึกว่า ตนเองมีคุณค่า และสามารถทำ กิจกรรมที่เป็น ประโยชน์กับ สังคมได้	กอง การศึกษาฯ
รวม	๑ โครงการ	-	-	๑๐๐,๐๐๐	-	๑๐๐,๐๐๐	๑๐๐,๐๐๐	๑๐๐,๐๐๐	-	-	-

ยุทธศาสตร์ที่ ๓ การพัฒนาด้านสาธารณสุข

รายละเอียดโครงการพัฒนา
แผนพัฒนาท้องถิ่น (พ.ศ.๒๕๖๖ - ๒๕๗๐) ฉบับทบทวน ครั้งที่ ๑/๒๕๖๗
องค์การบริหารส่วนตำบลชำผักแพว อำเภอแก่งคอย จังหวัดสระบุรี

- ก. ยุทธศาสตร์ชาติ ๒๐ ปี ยุทธศาสตร์ที่ ๔ ด้านการสร้างโอกาสและความเสมอภาคทางสังคม
- ข. แผนพัฒนาเศรษฐกิจและสังคมแห่งชาติ ฉบับที่ ๑๓ หมวดหมยที่ ๘ ไทยมีพื้นที่และเมืองอัจฉริยะที่น่าอยู่ ปลอดภัย เติบโตได้อย่างยั่งยืน
- ค. Sustainable Development Goals : SDGs เป้าหมายที่ ๓ สร้างหลักประกันว่าคนมีชีวิตที่มีสุขภาพดีและส่งเสริมสวัสดิภาพสำหรับทุกคนในทุกวัย
- ง. ยุทธศาสตร์จังหวัด ประเด็นการพัฒนาที่ ๒ ด้านการส่งเสริมคุณภาพชีวิต
- จ. ยุทธศาสตร์การพัฒนาขององค์กรปกครองส่วนท้องถิ่นในเขตจังหวัดสระบุรี ยุทธศาสตร์ที่ ๑ การพัฒนาคุณภาพชีวิต
 - ๑. ยุทธศาสตร์ขององค์การบริหารส่วนตำบลชำผักแพว ยุทธศาสตร์ที่ ๓ การพัฒนาด้านสาธารณสุข
 - ๑.๑ กลยุทธ์ ส่งเสริมให้ประชาชนมีสุขภาพอนามัยที่ดี และอยู่ดีมีสุข
 - (๑) แผนงานสาธารณสุข

ที่	โครงการ	วัตถุประสงค์	เป้าหมาย (ผลผลิตของโครงการ)	งบประมาณ					ตัวชี้วัด (KPI)	ผลที่คาดว่าจะได้รับ	หน่วยงาน รับผิดชอบ หลัก
				๒๕๖๖ (บาท)	๒๕๖๗ (บาท)	๒๕๖๘ (บาท)	๒๕๖๙ (บาท)	๒๕๗๐ (บาท)			
๑	โครงการฝึกอบรม แกนนำและชุมชนคัด แยกขยะ	เพื่อให้ประชาชนมีจิตสำนึก ตระหนักถึงความสำคัญใน การคัดแยกขยะ	จัดกิจกรรมให้ความรู้ และสร้างจิตสำนึกใน การลดปัญหาขยะ ครัวเรือนด้วยการคัด แยกขยะ	๓๐,๐๐๐	๓๐,๐๐๐	๓๐,๐๐๐	๓๐,๐๐๐	๓๐,๐๐๐	ร้อยละ ๘๐ ของ ผู้เข้าร่วมโครงการ	ประชาชนตระหนักถึง ความสำคัญในการคัด แยกขยะ	สำนักปลัด
๒	โครงการสัตว์ปลอด โรค คนปลอดภัยจาก โรคพิษสุนัขบ้า	๑.เพื่อให้ประชาชนมีความรู้ ความเข้าใจ และตระหนัก ถึงอันตรายของโรคพิษสุนัข บ้า ๒.เพื่อลดจำนวนประชากร สุนัขและแมว	๑.จัดอบรมให้ความรู้ ความเข้าใจเรื่องโรคพิษ สุนัขบ้าและการดูแล สัตว์เลี้ยงอย่างถูกต้อง ๒.สามารถลดจำนวน ประชากรสุนัขและแมว ลงได้	๕๐,๐๐๐	๕๐,๐๐๐	๕๐,๐๐๐	๕๐,๐๐๐	๕๐,๐๐๐	ร้อยละ ๘๐ ของ ผู้เข้าร่วมโครงการ	๑.ประชาชนมีความรู้ เรื่องโรคพิษสุนัขบ้า ๒.จำนวนประชากร สุนัขและแมว	สำนักปลัด

ที่	โครงการ	วัตถุประสงค์	เป้าหมาย (ผลผลิตของโครงการ)	งบประมาณ					ตัวชี้วัด (KPI)	ผลที่คาดว่าจะได้รับ	หน่วยงาน รับผิดชอบ หลัก
				๒๕๖๖ (บาท)	๒๕๖๗ (บาท)	๒๕๖๘ (บาท)	๒๕๖๙ (บาท)	๒๕๗๐ (บาท)			
๓	โครงการป้องกันและควบคุมไข้เลือดออก	๑.เพื่อลดอัตราการป่วยและตายจากโรคไข้เลือดออก ๒.เพื่อควบคุมแหล่งเพาะพันธุ์ลูกน้ำยุงลายทุกหลังคาเรือน	พื้นที่หมู่ ๑ - ๑๐ ตำบลชำผักแพว อำเภอแก่งคอย จังหวัดสระบุรี	๕๐,๐๐๐	๕๐,๐๐๐	๕๐,๐๐๐	๕๐,๐๐๐	๕๐,๐๐๐	ร้อยละ ๘๐ ของผู้เข้าร่วมโครงการ	มีความจริงจังต่อเนืองมากขึ้นและกระตุ้นให้ชุมชนเห็นความสำคัญในการควบคุมและป้องกันโรคไข้เลือด ออกร่วมกัน	สำนักปลัด
๔	โครงการอบรมตรวจสุขภาพเคลื่อนที่ “ตรวจวัดความดันโลหิต ป้องกันภัยเงียบ” หมู่ที่ ๑	เพื่อให้ผู้เข้ารับการฝึกอบรมมีความรู้และทักษะในการตรวจวัดความดัน	ประชาชนทั่วไป อายุตั้งแต่ ๓๕ ปีขึ้นไป มีความรู้ในการตรวจวัดความดัน	๗,๐๐๐	-	-	-	-	ประชาชนทั่วไป อายุตั้งแต่ ๓๕ ปีขึ้นไป หมู่ที่ ๑	ประชาชนทั่วไป อายุตั้งแต่ ๓๕ ปีขึ้นไป มีความรู้ในการตรวจวัดความดัน	สำนักปลัด
๕	โครงการพัฒนาระบบสุขภาพในชุมชน (บ้านสะอาดอนามัยดี ชีวิตสมบูรณ์) หมู่ที่ ๑	เพื่อให้ชุมชนมีระบบสุขภาพในชุมชนที่ดี	ประชาชนในชุมชนหมู่บ้าน	๖,๐๐๐	-	-	-	-	ประชาชนในชุมชน	มีสุขภาพที่ดีในชุมชน	สำนักปลัด
๖	โครงการฝึกการปฐมพยาบาลเบื้องต้น และการช่วยชีวิตขั้นพื้นฐาน (CPR) หมู่ที่ ๑	อสม.ในหมู่บ้านจิตอาสา และผู้นำชุมชนมีความรู้เบื้องต้นและการช่วยชีวิตขั้นพื้นฐาน	อสม.ในหมู่บ้านจิตอาสา ผู้นำชุมชนมีความรู้ในการปฐมพยาบาลเบื้องต้น	๗,๐๐๐	-	-	-	-	อสม.ในหมู่บ้านจิตอาสาและผู้นำชุมชน	อสม.ในหมู่บ้าน จิตอาสา ผู้นำชุมชนมีความรู้ในการปฐมพยาบาลเบื้องต้น	สำนักปลัด

ที่	โครงการ	วัตถุประสงค์	เป้าหมาย (ผลผลิตของโครงการ)	งบประมาณ					ตัวชี้วัด (KPI)	ผลที่คาดว่าจะได้รับ	หน่วยงาน รับผิดชอบ หลัก
				๒๕๖๖ (บาท)	๒๕๖๗ (บาท)	๒๕๖๘ (บาท)	๒๕๖๙ (บาท)	๒๕๗๐ (บาท)			
๗	โครงการส่งเสริมพัฒนาการและโภชนาการเด็ก ๐-๕ ปี หมู่ที่ ๒ ตำบลชำผักแพว อำเภอแก่งคอย จังหวัดสระบุรี	เพื่อให้ผู้เข้ารับการฝึกอบรมมีความรู้ความสามารถในการชั่งน้ำหนัก วัดส่วนสูง วัดรอบศรีษะ และแปลผลได้อย่างถูกต้องและ ผู้ปกครองมีการเฝ้าระวังพัฒนาการและโภชนาการของบุตรหลาน	อาสาสมัครสาธารณสุขประจำหมู่บ้าน หมู่ที่ ๒ และผู้ปกครองเด็กกลุ่มเป้าหมาย	๗,๐๐๐	-	-	-	-	เด็ก ๐-๕ ปีทุกคน ได้รับการชั่งน้ำหนักและเฝ้าระวังพัฒนาการและโภชนาการ	อาสาสมัครสาธารณสุขประจำหมู่บ้านหมู่ที่ ๒ และผู้ปกครองเด็กกลุ่มเป้าหมายมีความรู้ความสามารถในการชั่งน้ำหนัก วัดส่วนสูง วัดรอบศรีษะ และแปลผลได้อย่างถูกต้องและ ผู้ปกครองมีการเฝ้าระวังพัฒนาการและโภชนาการของบุตรหลาน	สำนักปลัด
๘	โครงการฝึกการปฐมพยาบาลเบื้องต้นและการช่วยชีวิตขั้นพื้นฐาน (CPR) สำหรับ อสม. หมู่ที่ ๒ ตำบลชำผักแพว อำเภอแก่งคอย จังหวัดสระบุรี	เพื่อให้ผู้เข้ารับการฝึกอบรมมีความรู้และทักษะในการปฐมพยาบาลเบื้องต้น สามารถช่วยเหลือตนเองและบุคคลใกล้ตัวได้อย่างปลอดภัย	อาสาสมัครสาธารณสุขประจำหมู่บ้าน หมู่ที่ ๒	๖,๐๐๐	-	-	-	-	อาสาสมัครสาธารณสุขประจำหมู่บ้าน หมู่ที่ ๒ ทุกคน มีความรู้และทักษะการปฐมพยาบาลเบื้องต้น	อาสาสมัครสาธารณสุขประจำหมู่บ้านหมู่ที่ ๒ ทุกคน มีความรู้และทักษะในการปฐมพยาบาลเบื้องต้น สามารถช่วยเหลือตนเองและบุคคลใกล้ตัวได้อย่างปลอดภัย	สำนักปลัด

ที่	โครงการ	วัตถุประสงค์	เป้าหมาย (ผลผลิตของโครงการ)	งบประมาณ					ตัวชี้วัด (KPI)	ผลที่คาดว่าจะได้รับ	หน่วยงาน รับผิดชอบ หลัก
				๒๕๖๖ (บาท)	๒๕๖๗ (บาท)	๒๕๖๘ (บาท)	๒๕๖๙ (บาท)	๒๕๗๐ (บาท)			
๙	โครงการรณรงค์ ป้องกันและแก้ไข ปัญหายาเสพติด To Be No.๑ หมู่ที่ ๒ ตำบลชำผักแพว อำเภอแก่งคอย จังหวัดสระบุรี	๑.เพื่อให้นักเรียนได้รับรู้และ รับทราบถึงปัญหาและพิษภัย ของยาเสพติดนักเรียนและ เยาวชนความรู้เพิ่มขึ้นในการ ป้องกันยาเสพติดและมีการ ดำเนินกิจกรรมโครงการ To Be Number One ใน โรงเรียน ๒.เพื่อสร้างผู้นำเยาวชนใน การต่อต้านป้องกันการแพร่ ระบาดของยาเสพติดใน โรงเรียนและชุมชน ๓.เพื่อพัฒนาคุณภาพชีวิต ทักษะทางความคิดสร้าง ภูมิคุ้มกันทางด้านร่างกาย จิตใจให้กับนักเรียน ๔.เพื่อสนับสนุนนโยบายของ รัฐบาลและร่วมแก้ปัญหา เสพติดในชุมชนอย่างเป็น	กลุ่มเยาวชน หมู่ ๒ ตำบลชำผักแพว อำเภอแก่งคอย จังหวัดสระบุรี	๗,๐๐๐	-	-	-	-	มีการจัดตั้งกลุ่ม To Be Number One ในหมู่ที่ ๒ จำนวน ๑ กลุ่ม	๑. นักเรียนและเยาวชน ได้รับรู้และรับทราบถึง ปัญหาและพิษภัยของ ยาเสพติด ๒. มีสร้างผู้นำเยาวชน ในการต่อต้านและ ป้องกันการแพร่ระบาดของ ยาเสพติดใน โรงเรียนและชุมชน ๓. มีการดำเนินงานกลุ่ม เครือข่ายเยาวชนด้านยา เสพติด TO Be Number One ใน โรงเรียนและชุมชน	สำนักปลัด
๑๐	โครงการอบรมตรวจ สุขภาพเคลื่อนที่ “ตรวจวัดความดัน โลหิต ป้องกันภัย เงียบ” หมู่ที่ ๓	เพื่อให้ผู้เข้ารับการฝึกอบรม มีความรู้และทักษะในการ ตรวจวัดความดัน	ประชาชนทั่วไป อายุ ตั้งแต่ ๓๕ ปีขึ้นไป มี ความรู้ในการตรวจวัด ความดัน	๗,๐๐๐	-	-	-	-	ประชาชนทั่วไป อายุตั้งแต่ ๓๕ ปีขึ้นไป หมู่ที่ ๓	ประชาชนทั่วไป อายุ ตั้งแต่ ๓๕ ปีขึ้นไป มี ความรู้ในการตรวจวัด ความดัน	สำนักปลัด

ที่	โครงการ	วัตถุประสงค์	เป้าหมาย (ผลผลิตของโครงการ)	งบประมาณ					ตัวชี้วัด (KPI)	ผลที่คาดว่าจะได้รับ	หน่วยงาน รับผิดชอบ หลัก
				๒๕๖๖ (บาท)	๒๕๖๗ (บาท)	๒๕๖๘ (บาท)	๒๕๖๙ (บาท)	๒๕๗๐ (บาท)			
๑๑	โครงการพัฒนาระบบสุขภาพในชุมชน (บ้านสะอาด อนามัยดี ชีวิตสมบูรณ์) หมู่ที่ ๓	เพื่อให้ชุมชนมีระบบสุขภาพในชุมชนที่ดี	ประชาชนในชุมชนหมู่บ้าน	๖,๐๐๐	-	-	-	-	ประชาชนในชุมชน	มีสุขภาพที่ดีในชุมชน	สำนักปลัด
๑๒	โครงการฝึกการปฐมพยาบาลเบื้องต้น และการช่วยชีวิตขั้นพื้นฐาน (CPR) หมู่ที่ ๓	อสม.ในหมู่บ้าน จิตอาสา และผู้นำชุมชนมีความรู้เบื้องต้นและการช่วยชีวิตขั้นพื้นฐาน	อสม.ในหมู่บ้าน จิตอาสา ผู้นำชุมชนมีความรู้ในการปฐมพยาบาลเบื้องต้น	๗,๐๐๐	-	-	-	-	อสม.ในหมู่บ้าน จิตอาสาและผู้นำชุมชน	อสม.ในหมู่บ้าน จิตอาสา ผู้นำชุมชนมีความรู้ในการปฐมพยาบาลเบื้องต้น	สำนักปลัด
๑๓	โครงการอบรมตรวจสอบสุขภาพเคลื่อนที่ “ตรวจวัดความดันโลหิต ป้องกันภัยเงียบ” หมู่ที่ ๔	เพื่อให้ผู้เข้ารับการฝึกอบรมมีความรู้และทักษะในการตรวจวัดความดัน	ประชาชนทั่วไป อายุตั้งแต่ ๓๕ ปีขึ้นไป มีความรู้ในการตรวจวัดความดัน	๗,๐๐๐	-	-	-	-	ประชาชนทั่วไป อายุตั้งแต่ ๓๕ ปีขึ้นไป หมู่ที่ ๔	ประชาชนทั่วไป อายุตั้งแต่ ๓๕ ปีขึ้นไป มีความรู้ในการตรวจวัดความดัน	สำนักปลัด
๑๔	โครงการพัฒนาระบบสุขภาพในชุมชน (บ้านสะอาด อนามัยดี ชีวิตสมบูรณ์) หมู่ที่ ๔	เพื่อให้ชุมชนมีระบบสุขภาพในชุมชนที่ดี	ประชาชนในชุมชนหมู่บ้าน	๖,๐๐๐	-	-	-	-	ประชาชนในชุมชน	มีสุขภาพที่ดีในชุมชน	สำนักปลัด

ที่	โครงการ	วัตถุประสงค์	เป้าหมาย (ผลผลิตของโครงการ)	งบประมาณ					ตัวชี้วัด (KPI)	ผลที่คาดว่าจะได้รับ	หน่วยงาน รับผิดชอบ หลัก
				๒๕๖๖ (บาท)	๒๕๖๗ (บาท)	๒๕๖๘ (บาท)	๒๕๖๙ (บาท)	๒๕๗๐ (บาท)			
๑๕	โครงการฝึกการปฐมพยาบาลเบื้องต้นและการช่วยชีวิตขั้นพื้นฐาน (CPR) หมู่ที่ ๔	อสม.ในหมู่บ้าน จิตอาสา และผู้นำชุมชนมีความรู้เบื้องต้นและการช่วยชีวิตขั้นพื้นฐาน	อสม.ในหมู่บ้าน จิตอาสา ผู้นำชุมชนมีความรู้ในการปฐมพยาบาลเบื้องต้น	๗,๐๐๐	-	-	-	-	อสม.ในหมู่บ้าน จิตอาสาและผู้นำชุมชน	อสม.ในหมู่บ้าน จิตอาสา ผู้นำชุมชนมีความรู้ในการปฐมพยาบาลเบื้องต้น	สำนักปลัด
๑๖	โครงการส่งเสริมพัฒนาการและโภชนาการเด็ก ๐-๕ ปี หมู่ที่ ๕ ตำบลชำผักแพว อำเภอแก่งคอย จังหวัดสระบุรี	เพื่อให้ผู้เข้ารับการฝึกอบรมมีความรู้ ความสามารถในการชั่งน้ำหนัก วัดส่วนสูง วัดรอบศรีษะ และแปลผลได้อย่างถูกต้องและ ผู้ปกครองมีการเฝ้าระวังพัฒนาการและโภชนาการของบุตรหลาน	อาสาสมัครสาธารณสุขประจำหมู่บ้าน หมู่ที่ ๕ และผู้ปกครองเด็กกลุ่มเป้าหมาย	๗,๐๐๐	-	-	-	-	เด็ก ๐-๕ ปีทุกคน ได้รับการชั่งน้ำหนักและเฝ้าระวังพัฒนาการและโภชนาการ	อาสาสมัครสาธารณสุขประจำหมู่บ้านหมู่ที่ ๕และผู้ปกครองเด็กกลุ่มเป้าหมายมีความรู้ ความสามารถในการชั่งน้ำหนัก วัดส่วนสูง วัดรอบศรีษะ และแปลผลได้อย่างถูกต้องและ ผู้ปกครองมีการเฝ้าระวังพัฒนาการและโภชนาการของบุตรหลาน	
๑๗	โครงการฝึกการปฐมพยาบาลเบื้องต้นและการช่วยชีวิตขั้นพื้นฐาน(CPR) สำหรับ อสม. หมู่ที่ ๕ ตำบลชำผักแพว อำเภอแก่งคอย จังหวัดสระบุรี	เพื่อให้ผู้เข้ารับการฝึกอบรมมีความรู้และทักษะในการปฐมพยาบาลเบื้องต้น สามารถช่วยเหลือตนเองและบุคคลใกล้เคียงได้อย่างปลอดภัย	อาสาสมัครสาธารณสุขประจำหมู่บ้าน หมู่ที่ ๕	๖,๐๐๐	-	-	-	-	อาสาสมัครสาธารณสุขประจำหมู่บ้าน หมู่ที่ ๕ ทุกคน มีความรู้และทักษะการปฐมพยาบาลเบื้องต้น	อาสาสมัครสาธารณสุขประจำหมู่บ้านหมู่ที่ ๕ ทุกคน มีความรู้และทักษะในการปฐมพยาบาลเบื้องต้น สามารถช่วยเหลือตนเองและบุคคลใกล้เคียงได้อย่างปลอดภัย	สำนักปลัด

ที่	โครงการ	วัตถุประสงค์	เป้าหมาย (ผลผลิตของโครงการ)	งบประมาณ					ตัวชี้วัด (KPI)	ผลที่คาดว่าจะได้รับ	หน่วยงาน รับผิดชอบ หลัก
				๒๕๖๖ (บาท)	๒๕๖๗ (บาท)	๒๕๖๘ (บาท)	๒๕๖๙ (บาท)	๒๕๗๐ (บาท)			
๑๘	โครงการรณรงค์ ป้องกันและแก้ไข ปัญหายาเสพติด To Be No.๑ หมู่ที่ ๕ ตำบลชำผักแพว อำเภอแก่งคอย จังหวัดสระบุรี	๑.เพื่อให้นักเรียนได้รับรู้ และรับทราบถึงปัญหาและ พิษภัยของยาเสพติด นักเรียนและเยาวชนความรู้ เพิ่มขึ้นในการป้องกันยา เสพติดและมีการดำเนิน กิจกรรมโครงการ To Be Number One ในโรงเรียน ๒.เพื่อสร้างผู้นำเยาวชนใน การต่อต้านป้องกันการแพร่ ระบาดของยาเสพติดใน โรงเรียนและชุมชน ๓.เพื่อพัฒนาคุณภาพชีวิต ทักษะทางความคิดสร้าง ภูมิคุ้มกันทางด้านร่างกาย จิตใจให้กับนักเรียน ๔. เพื่อสนับสนุนนโยบาย ของรัฐบาลและร่วม แก้ปัญหาเสพติดในชุมชน	กลุ่มเยาวชน หมู่ ๕ ตำบลชำผักแพว อำเภอแก่งคอย จังหวัดสระบุรี	๗,๐๐๐	-	-	-	-	มีการจัดตั้งกลุ่ม To Be Number One ในหมู่ที่ ๕ จำนวน ๑ กลุ่ม	๑. นักเรียนและเยาวชน ได้รับรู้และรับทราบถึง ปัญหาและพิษภัยของ ยาเสพติด ๒. มีสร้างผู้นำเยาวชน ในการต่อต้านและ ป้องกันการแพร่ระบาดของ ยาเสพติดใน โรงเรียนและชุมชน ๓. มีการดำเนินงานกลุ่ม เครือข่ายเยาวชนด้านยา เสพติด TO Be Number One ใน โรงเรียนและชุมชน	สำนักปลัด

ที่	โครงการ	วัตถุประสงค์	เป้าหมาย (ผลผลิตของโครงการ)	งบประมาณ					ตัวชี้วัด (KPI)	ผลที่คาดว่าจะได้รับ	หน่วยงาน รับผิดชอบ หลัก
				๒๕๖๖ (บาท)	๒๕๖๗ (บาท)	๒๕๖๘ (บาท)	๒๕๖๙ (บาท)	๒๕๗๐ (บาท)			
๑๙	โครงการส่งเสริมพัฒนาการและโภชนาการเด็ก ๐-๕ ปี หมู่ที่ ๖ ตำบลชำผักแพว อำเภอแก่งคอย จังหวัดสระบุรี	เพื่อให้ผู้เข้ารับการฝึกอบรมมีความรู้ ความสามารถในการชั่งน้ำหนัก วัดส่วนสูง วัดรอบศรีษะ และแปลผลได้อย่างถูกต้องและ ผู้ปกครองมีการเฝ้าระวังพัฒนาการและโภชนาการของบุตรหลาน	อาสาสมัครสาธารณสุขประจำหมู่บ้าน หมู่ที่ ๖ และผู้ปกครองเด็กกลุ่มเป้าหมาย	๗,๐๐๐	-	-	-	-	เด็ก ๐-๕ ปีทุกคน ได้รับการชั่งน้ำหนักและเฝ้าระวังพัฒนาการและโภชนาการ	อาสาสมัครสาธารณสุขประจำหมู่บ้านหมู่ที่ ๖ และผู้ปกครองเด็กกลุ่มเป้าหมายมีความรู้ความสามารถในการชั่งน้ำหนัก วัดส่วนสูง วัดรอบศรีษะ และแปลผลได้อย่างถูกต้องและ ผู้ปกครองมีการเฝ้าระวังพัฒนาการและโภชนาการของบุตรหลาน	สำนักปลัด
๒๐	โครงการฝึกการปฐมพยาบาลเบื้องต้นและการช่วยชีวิตขั้นพื้นฐาน(CPR) สำหรับ อสม. หมู่ที่ ๖ ตำบลชำผักแพว อำเภอแก่งคอย จังหวัดสระบุรี	เพื่อให้ผู้เข้ารับการฝึกอบรมมีความรู้และทักษะในการปฐมพยาบาลเบื้องต้น สามารถช่วยเหลือตนเองและบุคคลใกล้เคียงได้อย่างปลอดภัย	อาสาสมัครสาธารณสุขประจำหมู่บ้าน หมู่ที่ ๖	๖,๐๐๐	-	-	-	-	อาสาสมัครสาธารณสุขประจำหมู่บ้าน หมู่ที่ ๖ ทุกคน มีความรู้และทักษะการปฐมพยาบาลเบื้องต้น	อาสาสมัครสาธารณสุขประจำหมู่บ้านหมู่ที่ ๖ ทุกคน มีความรู้และทักษะในการปฐมพยาบาลเบื้องต้น สามารถช่วยเหลือตนเองและบุคคลใกล้เคียงได้อย่างปลอดภัย	สำนักปลัด

ที่	โครงการ	วัตถุประสงค์	เป้าหมาย (ผลผลิตของโครงการ)	งบประมาณ					ตัวชี้วัด (KPI)	ผลที่คาดว่าจะได้รับ	หน่วยงาน รับผิดชอบ หลัก
				๒๕๖๖ (บาท)	๒๕๖๗ (บาท)	๒๕๖๘ (บาท)	๒๕๖๙ (บาท)	๒๕๗๐ (บาท)			
๒๑	โครงการรณรงค์ ป้องกันและแก้ไข ปัญหายาเสพติด To Be No.๑ หมู่ที่ ๖ ตำบลชำผักแพว อำเภอแก่งคอย จังหวัดสระบุรี	๑.เพื่อให้นักเรียนได้รับรู้ และรับทราบถึงปัญหาและ พิษภัยของยาเสพติด นักเรียนและเยาวชนความรู้ เพิ่มขึ้นในการป้องกันยา เสพติดและมีการดำเนิน กิจกรรมโครงการ To Be Number One ในโรงเรียน ๒.เพื่อสร้างผู้นำเยาวชนใน การต่อต้านป้องกันการแพร่ ระบาดของยาเสพติดใน โรงเรียนและชุมชน ๓.เพื่อพัฒนาคุณภาพชีวิต ทักษะทางความคิดสร้าง ภูมิคุ้มกันทางด้านร่างกาย จิตใจให้กับนักเรียน ๔. เพื่อสนับสนุนนโยบาย ของรัฐบาลและร่วม แก้ปัญหาเสพติดในชุมชน	กลุ่มเยาวชน หมู่ที่ ๖ ตำบลชำผักแพว อำเภอแก่งคอย จังหวัดสระบุรี	๗,๐๐๐	-	-	-	-	มีการจัดตั้งกลุ่ม To Be Number One ในหมู่ที่ ๖จำนวน ๑ กลุ่ม	๑. นักเรียนและเยาวชน ได้รับรู้และรับทราบถึง ปัญหาและพิษภัยของ ยาเสพติด ๒. มีสร้างผู้นำเยาวชน ในการต่อต้านและ ป้องกันการแพร่ระบาดของ ยาเสพติดใน โรงเรียนและชุมชน ๓. มีการดำเนินงานกลุ่ม เครือข่ายเยาวชนต้านยา เสพติด TO Be Number One ใน โรงเรียนและชุมชน	สำนักปลัด

ที่	โครงการ	วัตถุประสงค์	เป้าหมาย (ผลผลิตของโครงการ)	งบประมาณ					ตัวชี้วัด (KPI)	ผลที่คาดว่าจะได้รับ	หน่วยงาน รับผิดชอบ หลัก
				๒๕๖๖ (บาท)	๒๕๖๗ (บาท)	๒๕๖๘ (บาท)	๒๕๖๙ (บาท)	๒๕๗๐ (บาท)			
๒๒	โครงการส่งเสริมพัฒนาการและโภชนาการเด็ก ๐-๕ ปี หมู่ที่ ๗ ตำบลชำผักแพว อำเภอแก่งคอย จังหวัดสระบุรี	เพื่อให้ผู้เข้ารับการฝึกอบรมมีความรู้ ความสามารถในการชั่งน้ำหนัก วัดส่วนสูง วัดรอบศรีษะ และแปลผลได้อย่างถูกต้องและ ผู้ปกครองมีการเฝ้าระวังพัฒนาการและโภชนาการของบุตรหลาน	อาสาสมัครสาธารณสุขประจำหมู่บ้าน หมู่ที่ ๗ และผู้ปกครองเด็กกลุ่มเป้าหมาย	๗,๐๐๐	-	-	-	-	เด็ก ๐-๕ ปีทุกคน ได้รับการชั่งน้ำหนักและเฝ้าระวังพัฒนาการและโภชนาการ	อาสาสมัครสาธารณสุขประจำหมู่บ้านหมู่ที่ ๗ และผู้ปกครองเด็กกลุ่มเป้าหมายมีความรู้ความสามารถในการชั่งน้ำหนัก วัดส่วนสูง วัดรอบศรีษะ และแปลผลได้อย่างถูกต้องและ ผู้ปกครองมีการเฝ้าระวังพัฒนาการและโภชนาการของบุตรหลาน	สำนักปลัด
๒๓	โครงการฝึกการปฐมพยาบาลเบื้องต้นและการช่วยชีวิตขั้นพื้นฐาน(CPR) สำหรับ อสม. หมู่ที่ ๗ ตำบลชำผักแพว อำเภอแก่งคอย จังหวัดสระบุรี	เพื่อให้ผู้เข้ารับการฝึกอบรมมีความรู้และทักษะในการปฐมพยาบาลเบื้องต้น สามารถช่วยเหลือตนเองและบุคคลใกล้ตัวได้อย่างปลอดภัย	อาสาสมัครสาธารณสุขประจำหมู่บ้าน หมู่ที่ ๗	๖,๐๐๐	-	-	-	-	อาสาสมัครสาธารณสุขประจำหมู่บ้าน หมู่ที่ ๗ ทุกคน มีความรู้และทักษะการปฐมพยาบาลเบื้องต้น	อาสาสมัครสาธารณสุขประจำหมู่บ้านหมู่ที่ ๗ ทุกคน มีความรู้และทักษะในการปฐมพยาบาลเบื้องต้น สามารถช่วยเหลือตนเองและบุคคลใกล้ตัวได้อย่างปลอดภัย	สำนักปลัด

ที่	โครงการ	วัตถุประสงค์	เป้าหมาย (ผลผลิตของโครงการ)	งบประมาณ					ตัวชี้วัด (KPI)	ผลที่คาดว่าจะได้รับ	หน่วยงาน รับผิดชอบ หลัก
				๒๕๖๖ (บาท)	๒๕๖๗ (บาท)	๒๕๖๘ (บาท)	๒๕๖๙ (บาท)	๒๕๗๐ (บาท)			
๒๔	โครงการรณรงค์ ป้องกันและแก้ไข ปัญหายาเสพติด To Be No.๑ หมู่ที่ ๗ ตำบลชำผักแพว อำเภอแก่งคอย จังหวัดสระบุรี	๑.เพื่อให้นักเรียนได้รับรู้และ รับทราบถึงปัญหาและพิษภัย ของยาเสพติดนักเรียนและ เยาวชนความรู้เพิ่มขึ้นในการ ป้องกันยาเสพติดและมีการ ดำเนินกิจกรรมโครงการ To Be Number One ในโรงเรียน ๒.เพื่อสร้างผู้นำเยาวชนในการ ต่อต้านป้องกันการแพร่ระบาด ของยาเสพติดในโรงเรียนและ ชุมชน ๓.เพื่อพัฒนาคุณภาพชีวิต ทักษะทางความคิดสร้าง ภูมิคุ้มกันทางด้านร่างกาย จิตใจให้กับนักเรียน ๔. เพื่อสนับสนุนนโยบายของ รัฐบาลและร่วมแก้ปัญหา เสพติดในชุมชน	กลุ่มเยาวชน หมู่ที่ ๗ ตำบลชำผักแพว อำเภอแก่งคอย จังหวัดสระบุรี	๗,๐๐๐	-	-	-	-	มีการจัดตั้งกลุ่ม To Be Number One ในหมู่ที่ ๗จำนวน ๑ กลุ่ม	๑. นักเรียนและเยาวชน ได้รับรู้และรับทราบถึง ปัญหาและพิษภัยของ ยาเสพติด ๒. มีสร้างผู้นำเยาวชน ในการต่อต้านและ ป้องกันการแพร่ระบาด ของยาเสพติดใน โรงเรียนและชุมชน ๓. มีการดำเนินงานกลุ่ม เครือข่ายเยาวชนต้านยา เสพติด TO Be Number One ใน โรงเรียนและชุมชน	สำนักปลัด

ที่	โครงการ	วัตถุประสงค์	เป้าหมาย (ผลผลิตของโครงการ)	งบประมาณ					ตัวชี้วัด (KPI)	ผลที่คาดว่าจะได้รับ	หน่วยงาน รับผิดชอบ หลัก
				๒๕๖๖ (บาท)	๒๕๖๗ (บาท)	๒๕๖๘ (บาท)	๒๕๖๙ (บาท)	๒๕๗๐ (บาท)			
๒๕	โครงการอบรมตรวจสอบสุขภาพเคลื่อนที่ “ตรวจวัดความดันโลหิต ป้องกันภัยเงียบ” หมู่ที่ ๘	เพื่อให้ผู้เข้ารับการฝึกอบรมมีความรู้และทักษะในการตรวจวัดความดัน	ประชาชนทั่วไป อายุตั้งแต่ ๓๕ ปีขึ้นไป มีความรู้ในการตรวจวัดความดัน	๗,๐๐๐	-	-	-	-	ประชาชนทั่วไป อายุตั้งแต่ ๓๕ ปีขึ้นไป หมู่ที่ ๘	ประชาชนทั่วไป อายุตั้งแต่ ๓๕ ปีขึ้นไป มีความรู้ในการตรวจวัดความดัน	สำนักปลัด
๒๖	โครงการพัฒนาระบบสุขภาพในชุมชน (บ้านสะอาดอนามัยดี ชีวิตสมบูรณ์) หมู่ที่ ๘	เพื่อให้ชุมชนมีระบบสุขภาพในชุมชนที่ดี	ประชาชนในชุมชนหมู่บ้าน	๖,๐๐๐	-	-	-	-	ประชาชนในชุมชน	มีสุขภาพที่ดีในชุมชน	สำนักปลัด
๒๗	โครงการฝึกการปฐมพยาบาลเบื้องต้น และการช่วยชีวิตขั้นพื้นฐาน (CPR) หมู่ที่ ๘	อสม.ในหมู่บ้าน จิตอาสา และผู้นำชุมชนมีความรู้เบื้องต้นและการช่วยชีวิตขั้นพื้นฐาน	อสม.ในหมู่บ้าน จิตอาสา ผู้นำชุมชนมีความรู้ในการปฐมพยาบาลเบื้องต้น	๗,๐๐๐	-	-	-	-	อสม.ในหมู่บ้าน จิตอาสาและผู้นำชุมชน	อสม.ในหมู่บ้าน จิตอาสา ผู้นำชุมชนมีความรู้ในการปฐมพยาบาลเบื้องต้น	สำนักปลัด

ที่	โครงการ	วัตถุประสงค์	เป้าหมาย (ผลผลิตของโครงการ)	งบประมาณ					ตัวชี้วัด (KPI)	ผลที่คาดว่าจะได้รับ	หน่วยงาน รับผิดชอบ หลัก
				๒๕๖๖ (บาท)	๒๕๖๗ (บาท)	๒๕๖๘ (บาท)	๒๕๖๙ (บาท)	๒๕๗๐ (บาท)			
๒๘	โครงการส่งเสริมพัฒนาการและโภชนาการเด็ก ๐-๕ ปี หมู่ที่ ๙ ตำบลชำผักแพว อำเภอแก่งคอย จังหวัดสระบุรี	เพื่อให้ผู้เข้ารับการฝึกอบรมมีความรู้ ความสามารถในการชั่งน้ำหนัก วัดส่วนสูง วัดรอบศรีษะ และแปลผลได้อย่างถูกต้องและ ผู้ปกครองมีการเฝ้าระวังพัฒนาการและโภชนาการของบุตรหลาน	อาสาสมัครสาธารณสุขประจำหมู่บ้าน หมู่ที่ ๙ และผู้ปกครองเด็กกลุ่มเป้าหมาย	๗,๐๐๐	-	-	-	-	เด็ก ๐-๕ ปีทุกคน ได้รับการชั่งน้ำหนักและเฝ้าระวังพัฒนาการและโภชนาการ	อาสาสมัครสาธารณสุขประจำหมู่บ้านหมู่ที่ ๙ และผู้ปกครองเด็กกลุ่มเป้าหมายมีความรู้ความสามารถในการชั่งน้ำหนัก วัดส่วนสูง วัดรอบศรีษะ และแปลผลได้อย่างถูกต้องและ ผู้ปกครองมีการเฝ้าระวังพัฒนาการและโภชนาการของบุตรหลาน	สำนักปลัด
๒๙	โครงการฝึกการปฐมพยาบาลเบื้องต้นและการช่วยชีวิตขั้นพื้นฐาน(CPR) สำหรับ อสม. หมู่ที่ ๙ ตำบลชำผักแพว อำเภอแก่งคอย จังหวัดสระบุรี	เพื่อให้ผู้เข้ารับการฝึกอบรมมีความรู้และทักษะในการปฐมพยาบาลเบื้องต้น สามารถช่วยเหลือตนเองและบุคคลใกล้ตัวได้อย่างปลอดภัย	อาสาสมัครสาธารณสุขประจำหมู่บ้าน หมู่ที่ ๙	๖,๐๐๐	-	-	-	-	อาสาสมัครสาธารณสุขประจำหมู่บ้าน หมู่ที่ ๙ ทุกคน มีความรู้และทักษะการปฐมพยาบาลเบื้องต้น	อาสาสมัครสาธารณสุขประจำหมู่บ้านหมู่ที่ ๙ ทุกคน มีความรู้และทักษะในการปฐมพยาบาลเบื้องต้นสามารถช่วยเหลือตนเองและบุคคลใกล้ตัวได้อย่างปลอดภัย	สำนักปลัด

ที่	โครงการ	วัตถุประสงค์	เป้าหมาย (ผลผลิตของโครงการ)	งบประมาณ					ตัวชี้วัด (KPI)	ผลที่คาดว่าจะได้รับ	หน่วยงาน รับผิดชอบ หลัก
				๒๕๖๖ (บาท)	๒๕๖๗ (บาท)	๒๕๖๘ (บาท)	๒๕๖๙ (บาท)	๒๕๗๐ (บาท)			
๓๐	โครงการรณรงค์ ป้องกันและแก้ไข ปัญหายาเสพติด To Be No.๑ หมู่ที่ ๙ ตำบลชำผักแพว อำเภอแก่งคอย จังหวัดสระบุรี	๑.เพื่อให้นักเรียนได้รับรู้ และรับทราบถึงปัญหาและ พิษภัยของยาเสพติด นักเรียนและเยาวชนความรู้ เพิ่มขึ้นในการป้องกันยา เสพติดและมีการดำเนิน กิจกรรมโครงการ To Be Number One ในโรงเรียน ๒.เพื่อสร้างผู้นำเยาวชนใน การต่อต้านป้องกันการแพร่ ระบาดของยาเสพติดใน โรงเรียนและชุมชน ๓.เพื่อพัฒนาคุณภาพชีวิต ทักษะทางความคิดสร้าง ภูมิคุ้มกันทางด้านร่างกาย จิตใจให้กับนักเรียน ๔. เพื่อสนับสนุนนโยบาย ของรัฐบาลและร่วม แก้ปัญหาเสพติดในชุมชน	กลุ่มเยาวชน หมู่ ๙ ตำบลชำผักแพว อำเภอแก่งคอย จังหวัดสระบุรี	๗,๐๐๐	-	-	-	-	มีการจัดตั้งกลุ่ม To Be Number One ในหมู่ที่ ๙จำนวน ๑ กลุ่ม	๑. นักเรียนและเยาวชน ได้รับรู้และรับทราบถึง ปัญหาและพิษภัยของ ยาเสพติด ๒. มีสร้างผู้นำเยาวชน ในการต่อต้านและ ป้องกันการแพร่ระบาดของ ยาเสพติดใน โรงเรียนและชุมชน ๓. มีการดำเนินงานกลุ่ม เครือข่ายเยาวชนต้านยา เสพติด TO Be Number One ใน โรงเรียนและชุมชน	สำนักปลัด

ที่	โครงการ	วัตถุประสงค์	เป้าหมาย (ผลผลิตของโครงการ)	งบประมาณ					ตัวชี้วัด (KPI)	ผลที่คาดว่าจะได้รับ	หน่วยงาน รับผิดชอบ หลัก
				๒๕๖๖ (บาท)	๒๕๖๗ (บาท)	๒๕๖๘ (บาท)	๒๕๖๙ (บาท)	๒๕๗๐ (บาท)			
๓๑	โครงการส่งเสริมพัฒนาการและโภชนาการเด็ก ๐-๕ ปี หมู่ที่ ๑๐ ตำบลชำผักแพว อำเภอแก่งคอย จังหวัดสระบุรี	เพื่อให้ผู้เข้ารับการฝึกอบรมมีความรู้ ความสามารถในการชั่งน้ำหนัก วัดส่วนสูง วัดรอบศรีษะ และแปลผลได้อย่างถูกต้องและ ผู้ปกครองมีการเฝ้าระวังพัฒนาการและโภชนาการของบุตรหลาน	อาสาสมัครสาธารณสุขประจำหมู่บ้าน หมู่ที่ ๑๐ และผู้ปกครองเด็กกลุ่มเป้าหมาย	๗,๐๐๐	-	-	-	-	เด็ก ๐-๕ ปีทุกคน ได้รับการชั่งน้ำหนักและเฝ้าระวังพัฒนาการและโภชนาการ	อาสาสมัครสาธารณสุขประจำหมู่บ้านหมู่ที่ ๑๐ และผู้ปกครองเด็กกลุ่มเป้าหมายมีความรู้ความสามารถในการชั่งน้ำหนัก วัดส่วนสูง วัดรอบศรีษะ และแปลผลได้อย่างถูกต้องและ ผู้ปกครองมีการเฝ้าระวังพัฒนาการและโภชนาการของบุตรหลาน	สำนักปลัด
๓๒	โครงการฝึกการปฐมพยาบาลเบื้องต้นและการช่วยชีวิตขั้นพื้นฐาน(CPR) สำหรับ อสม. หมู่ที่ ๑๐ ตำบลชำผักแพว อำเภอแก่งคอย จังหวัดสระบุรี	เพื่อให้ผู้เข้ารับการฝึกอบรมมีความรู้และทักษะในการปฐมพยาบาลเบื้องต้น สามารถช่วยเหลือตนเองและบุคคลใกล้ตัวได้อย่างปลอดภัย	อาสาสมัครสาธารณสุขประจำหมู่บ้าน หมู่ที่ ๑๐	๖,๐๐๐	-	-	-	-	อาสาสมัครสาธารณสุขประจำหมู่บ้าน หมู่ที่ ๑๐ ทุกคน มีความรู้และทักษะการปฐมพยาบาลเบื้องต้น	อาสาสมัครสาธารณสุขประจำหมู่บ้านหมู่ที่ ๑๐ ทุกคน มีความรู้และทักษะในการปฐมพยาบาลเบื้องต้น สามารถช่วยเหลือตนเองและบุคคลใกล้ตัวได้อย่างปลอดภัย	สำนักปลัด

ที่	โครงการ	วัตถุประสงค์	เป้าหมาย (ผลผลิตของโครงการ)	งบประมาณ					ตัวชี้วัด (KPI)	ผลที่คาดว่าจะได้รับ	หน่วยงาน รับผิดชอบ หลัก
				๒๕๖๖ (บาท)	๒๕๖๗ (บาท)	๒๕๖๘ (บาท)	๒๕๖๙ (บาท)	๒๕๗๐ (บาท)			
๓๓	โครงการรณรงค์ ป้องกันและแก้ไข ปัญหายาเสพติด To Be No.๑ หมู่ที่ ๑๐ ตำบลชำผักแพว อำเภอแก่งคอย จังหวัดสระบุรี	๑.เพื่อให้นักเรียนได้รับรู้ และรับทราบถึงปัญหาและ พิษภัยของยาเสพติด นักเรียนและเยาวชนความรู้ เพิ่มขึ้นในการป้องกันยา เสพติดและมีการดำเนิน กิจกรรมโครงการ To Be Number One ในโรงเรียน ๒.เพื่อสร้างผู้นำเยาวชนใน การต่อต้านป้องกันการแพร่ ระบาดของยาเสพติดใน โรงเรียนและชุมชน ๓.เพื่อพัฒนาคุณภาพชีวิต ทักษะทางความคิดสร้าง ภูมิคุ้มกันทางด้านร่างกาย จิตใจให้กับนักเรียน ๔. เพื่อสนับสนุนนโยบาย ของรัฐบาลและร่วม แก้ปัญหาเสพติดในชุมชน	กลุ่มเยาวชน หมู่ ๙ ตำบลชำผักแพว อำเภอแก่งคอย จังหวัดสระบุรี	๗,๐๐๐	-	-	-	-	มีการจัดตั้งกลุ่ม To Be Number One ในหมู่ที่ ๑๐จำนวน ๑ กลุ่ม	๑. นักเรียนและเยาวชน ได้รับรู้และรับทราบถึง ปัญหาและพิษภัยของ ยาเสพติด ๒. มีสร้างผู้นำเยาวชน ในการต่อต้านและ ป้องกันการแพร่ระบาดของ ของยาเสพติดใน โรงเรียนและชุมชน ๓. มีการดำเนินงานกลุ่ม เครือข่ายเยาวชนต้านยา เสพติด TO Be Number One ใน โรงเรียนและชุมชน	สำนักปลัด
๓๔	โครงการอบรมตรวจ สุขภาพเคลื่อนที่ “ตรวจวัดความดัน โลหิต ป้องกันภัย เงียบ” หมู่ที่ ๑	เพื่อให้ผู้เข้ารับการฝึกอบรม มีความรู้และทักษะในการ ตรวจวัดความดัน	ประชาชนทั่วไป อายุ ตั้งแต่ ๓๕ ปีขึ้นไป มี ความรู้ในการตรวจวัด ความดัน	-	๗,๐๐๐	-	-	-	ประชาชนทั่วไป อายุตั้งแต่ ๓๕ ปีขึ้นไป หมู่ที่ ๑	ประชาชนทั่วไป อายุ ตั้งแต่ ๓๕ ปีขึ้นไป มี ความรู้ในการตรวจวัด ความดัน	สำนักปลัด

ที่	โครงการ	วัตถุประสงค์	เป้าหมาย (ผลผลิตของโครงการ)	งบประมาณ					ตัวชี้วัด (KPI)	ผลที่คาดว่าจะได้รับ	หน่วยงาน รับผิดชอบ หลัก
				๒๕๖๖ (บาท)	๒๕๖๗ (บาท)	๒๕๖๘ (บาท)	๒๕๖๙ (บาท)	๒๕๗๐ (บาท)			
๓๕	โครงการพัฒนาระบบสุขภาพในชุมชน (บ้านสะอาด อนามัยดี ชีวิตสมบูรณ์) หมู่ที่ ๑	เพื่อให้ชุมชนมีระบบสุขภาพในชุมชนที่ดี	ประชาชนในชุมชนหมู่บ้าน	-	๖,๐๐๐	-	-	-	ประชาชนในชุมชน	มีสุขภาพที่ดีในชุมชน	สำนักปลัด
๓๖	โครงการฝึกการปฐมพยาบาลเบื้องต้น และการช่วยชีวิตขั้นพื้นฐาน (CPR) หมู่ที่ ๑	อสม.ในหมู่บ้าน จิตอาสา และผู้นำชุมชนมีความรู้เบื้องต้นและการช่วยชีวิตขั้นพื้นฐาน	อสม.ในหมู่บ้าน จิตอาสา ผู้นำชุมชนมีความรู้ในการปฐมพยาบาลเบื้องต้น	-	๗,๐๐๐	-	-	-	อสม.ในหมู่บ้าน จิตอาสาและผู้นำชุมชน	อสม.ในหมู่บ้าน จิตอาสา ผู้นำชุมชนมีความรู้ในการปฐมพยาบาลเบื้องต้น	สำนักปลัด
๓๗	โครงการอบรมหมู่บ้านในพระราชประสงค์ หมู่ที่ ๒ ตำบลชำผักแพว อำเภอแก่งคอย จังหวัดสระบุรี	๑. เพื่อสืบสานโครงการบรมหมู่บ้านในพระราชประสงค์ ๒. เพื่อส่งเสริมให้ประชาชนมีสุขภาพแข็งแรง	ประชาชนในหมู่บ้าน หมู่ที่ ๒ ตำบลชำผักแพว	-	๖,๐๐๐	-	-	-	ร้อยละ ๒๐ ของประชาชนในหมู่บ้านมีความรู้ในการรักษา และช่วยเหลือผู้อื่น	ประชาชนในหมู่บ้านมีความรู้ในการรักษา และช่วยเหลือผู้อื่น	สำนักปลัด

ที่	โครงการ	วัตถุประสงค์	เป้าหมาย (ผลผลิตของโครงการ)	งบประมาณ					ตัวชี้วัด (KPI)	ผลที่คาดว่าจะได้รับ	หน่วยงาน รับผิดชอบ หลัก
				๒๕๖๖ (บาท)	๒๕๖๗ (บาท)	๒๕๖๘ (บาท)	๒๕๖๙ (บาท)	๒๕๗๐ (บาท)			
๓๘	โครงการอบรมตรวจสุขภาพเคลื่อนที่ หมู่ที่ ๒ ตำบลชำผักแพว อำเภอแก่งคอย จังหวัดสระบุรี	๑. เพื่อส่งเสริมและสร้างกระแสให้ประชาชนเกิดการรับรู้ ตื่นตัวตระหนัก และมีความรู้ในการดูแลสุขภาพตนเองด้วยการตรวจวัดความดันโลหิตอย่างสม่ำเสมอ ๒. เพื่อรวมพลังอาสาสมัครสาธารณสุขทั่วประเทศในการดำเนินการรณรงค์ตรวจวัดความดันโลหิตของประชาชนกลุ่มเป้าหมายให้ได้จำนวนมากที่สุดภายในสัปดาห์รณรงค์	ประชาชน อายุ ๓๕ ปี ขึ้นไป	-	๗,๐๐๐	-	-	-	ร้อยละ ๕๐ ของประชาชนในพื้นที่ที่มีอายุตั้งแต่ ๓๕ ปี ขึ้นไปได้รับการตรวจคัดกรองโรคความดันโลหิตสูง	ประชาชนในพื้นที่รับผิดชอบ สามารถดูแลสุขภาพตนเองและปรับเปลี่ยนพฤติกรรมที่เสี่ยงต่อการเกิดโรคได้อย่างเหมาะสม และทุกกลุ่มเป้าหมายสามารถเข้าถึงบริการที่จำเป็นได้อย่างเสมอภาคและเป็นธรรม	สำนักปลัด
๓๙	โครงการสืบสานพระราชปณิธานสมเด็จพระนางเจ้าสิริกิติ์ พระบรมราชินีนาถ พระราชินี (โครงการตามพระราชดำริด้านสาธารณสุข) บ้านโคกกรุง หมู่ที่ ๒ ตำบลชำผักแพว อำเภอแก่งคอย จังหวัดสระบุรี	๑. เพื่อกระตุ้นให้สตรีในหมู่บ้านตรวจเต้านมด้วยตนเอง ๒. เพื่อเป็นการค้นหาและเฝ้าระวังมะเร็งเต้านมในระยะเริ่มต้น ๓. เพื่อลดอัตราการตายด้วยโรคมะเร็งของสตรีในหมู่บ้าน	แกนนำสตรีในหมู่บ้าน	-	๗,๐๐๐	-	-	-	ร้อยละ ๘๐ ของกลุ่มเป้าหมายได้รับการตรวจมะเร็งเต้านม	๑. สตรีในหมู่บ้านสามารถตรวจเต้านมด้วยตนเองได้ ๒. มีสื่อต้นแบบเพื่อการถ่ายทอดองค์ความรู้การตรวจเต้านมด้วยตนเองและการปฏิบัติตนเพื่อลดปัจจัยเสี่ยงต่อการเกิดโรคมะเร็งเต้านม ๓. อัตราการตายด้วยโรคมะเร็งของสตรีในหมู่บ้านลดลง	สำนักปลัด

ที่	โครงการ	วัตถุประสงค์	เป้าหมาย (ผลผลิตของโครงการ)	งบประมาณ					ตัวชี้วัด (KPI)	ผลที่คาดว่าจะได้รับ	หน่วยงาน รับผิดชอบ หลัก
				๒๕๖๖ (บาท)	๒๕๖๗ (บาท)	๒๕๖๘ (บาท)	๒๕๖๙ (บาท)	๒๕๗๐ (บาท)			
๔๐	โครงการอบรมตรวจสอบสุขภาพเคลื่อนที่ “ตรวจวัดความดันโลหิต ป้องกันภัยเงียบ” หมู่ที่ ๓	เพื่อให้ผู้เข้ารับการฝึกอบรมมีความรู้และทักษะในการตรวจวัดความดัน	ประชาชนทั่วไป อายุตั้งแต่ ๓๕ ปีขึ้นไป มีความรู้ในการตรวจวัดความดัน	-	๗,๐๐๐	-	-	-	ประชาชนทั่วไป อายุตั้งแต่ ๓๕ ปีขึ้นไป หมู่ที่ ๓	ประชาชนทั่วไป อายุตั้งแต่ ๓๕ ปีขึ้นไป มีความรู้ในการตรวจวัดความดัน	สำนักปลัด
๔๑	โครงการพัฒนาระบบสุขภาพในชุมชน (บ้านสะอาดอนามัยดี ชีวิตสมบูรณ์) หมู่ที่ ๓	เพื่อให้ชุมชนมีระบบสุขภาพในชุมชนที่ดี	ประชาชนในชุมชนหมู่บ้าน	-	๖,๐๐๐	-	-	-	ประชาชนในชุมชน	มีสุขภาพที่ดีในชุมชน	สำนักปลัด
๔๒	โครงการฝึกการปฐมพยาบาลเบื้องต้น และการช่วยชีวิตขั้นพื้นฐาน (CPR) หมู่ที่ ๓	อสม.ในหมู่บ้าน จิตอาสา และผู้นำชุมชนมีความรู้เบื้องต้นและการช่วยชีวิตขั้นพื้นฐาน	อสม.ในหมู่บ้าน จิตอาสา ผู้นำชุมชนมีความรู้ในการปฐมพยาบาลเบื้องต้น	-	๗,๐๐๐	-	-	-	อสม.ในหมู่บ้าน จิตอาสาและผู้นำชุมชน	อสม.ในหมู่บ้านจิตอาสา ผู้นำชุมชนมีความรู้ในการปฐมพยาบาลเบื้องต้น	สำนักปลัด
๔๓	โครงการอบรมตรวจสอบสุขภาพเคลื่อนที่ “ตรวจวัดความดันโลหิต ป้องกันภัยเงียบ” หมู่ที่ ๔	เพื่อให้ผู้เข้ารับการฝึกอบรมมีความรู้และทักษะในการตรวจวัดความดัน	ประชาชนทั่วไป อายุตั้งแต่ ๓๕ ปีขึ้นไป มีความรู้ในการตรวจวัดความดัน	-	๗,๐๐๐	-	-	-	ประชาชนทั่วไป อายุตั้งแต่ ๓๕ ปีขึ้นไป หมู่ที่ ๔	ประชาชนทั่วไป อายุตั้งแต่ ๓๕ ปีขึ้นไป มีความรู้ในการตรวจวัดความดัน	สำนักปลัด

ที่	โครงการ	วัตถุประสงค์	เป้าหมาย (ผลผลิตของโครงการ)	งบประมาณ					ตัวชี้วัด (KPI)	ผลที่คาดว่าจะได้รับ	หน่วยงาน รับผิดชอบ หลัก
				๒๕๖๖ (บาท)	๒๕๖๗ (บาท)	๒๕๖๘ (บาท)	๒๕๖๙ (บาท)	๒๕๗๐ (บาท)			
๔๔	โครงการพัฒนาระบบสุขภาพในชุมชน (บ้านสะอาด อนามัยดี ชีวิตสมบูรณ์) หมู่ที่ ๔	เพื่อให้ชุมชนมีระบบสุขภาพในชุมชนที่ดี	ประชาชนในชุมชนหมู่บ้าน	-	๖,๐๐๐	-	-	-	ประชาชนในชุมชน	มีสุขภาพที่ดีในชุมชน	สำนักปลัด
๔๕	โครงการฝึกการปฐมพยาบาลเบื้องต้น และการช่วยชีวิตขั้นพื้นฐาน (CPR) หมู่ที่ ๔	อสม.ในหมู่บ้าน จิตอาสา และผู้นำชุมชนมีความรู้เบื้องต้นและการช่วยชีวิตขั้นพื้นฐาน	อสม.ในหมู่บ้าน จิตอาสา ผู้นำชุมชนมีความรู้ในการปฐมพยาบาลเบื้องต้น	-	๗,๐๐๐	-	-	-	อสม.ในหมู่บ้าน จิตอาสาและผู้นำชุมชน	อสม.ในหมู่บ้าน จิตอาสา ผู้นำชุมชนมีความรู้ในการปฐมพยาบาลเบื้องต้น	สำนักปลัด
๔๖	โครงการอบรมหมอหมู่บ้านในพระราชประสงค์ หมู่ที่ ๕ ตำบลชำผักแพว อำเภอแก่งคอย จังหวัดสระบุรี	๑. เพื่อสืบสานโครงการบรมหมอบุคคลในพระราชประสงค์ ๒. เพื่อส่งเสริมให้ประชาชนมีสุขภาพแข็งแรง	ประชาชนในหมู่บ้าน หมู่ที่ ๕ ตำบลชำผักแพว	-	๖,๐๐๐	-	-	-	ร้อยละ ๒๐ ของประชาชนในหมู่บ้านมีความรู้ในการรักษา และช่วยเหลือผู้อื่น	ประชาชนในหมู่บ้านมีความรู้ในการรักษา และช่วยเหลือผู้อื่น	สำนักปลัด

ที่	โครงการ	วัตถุประสงค์	เป้าหมาย (ผลผลิตของโครงการ)	งบประมาณ					ตัวชี้วัด (KPI)	ผลที่คาดว่าจะได้รับ	หน่วยงาน รับผิดชอบ หลัก
				๒๕๖๖ (บาท)	๒๕๖๗ (บาท)	๒๕๖๘ (บาท)	๒๕๖๙ (บาท)	๒๕๗๐ (บาท)			
๔๗	โครงการอบรมตรวจสุขภาพเคลื่อนที่ หมู่ที่ ๕ ตำบลชำผักแพว อำเภอแก่งคอย จังหวัดสระบุรี	๑. เพื่อส่งเสริมและสร้างกระแสให้ประชาชนเกิดการรับรู้ ตื่นตัว ตระหนัก และมีความรู้ในการดูแลสุขภาพตนเองด้วยการตรวจวัดความดันโลหิตอย่างสม่ำเสมอ ๒. เพื่อรวมพลังอาสาสมัครสาธารณสุขทั่วประเทศในการดำเนินการรณรงค์ตรวจวัดความดันโลหิตของประชาชนกลุ่มเป้าหมายให้ได้จำนวนมากที่สุดภายในสัปดาห์รณรงค์	ประชาชน อายุ ๓๕ ปี ขึ้นไป	-	๗,๐๐๐	-	-	-	ร้อยละ ๕๐ ของประชาชนในพื้นที่ที่มีอายุตั้งแต่ ๓๕ ปี ขึ้นไปได้รับการตรวจคัดกรองโรคความดันโลหิตสูง	ประชาชนในพื้นที่รับผิดชอบ สามารถดูแลสุขภาพตนเองและปรับเปลี่ยนพฤติกรรมที่เสี่ยงต่อการเกิดโรคได้อย่างเหมาะสม และทุกกลุ่มเป้าหมายสามารถเข้าถึงบริการที่จำเป็นได้อย่าง เสมอภาคและเป็นธรรม	สำนักปลัด
๔๘	โครงการสืบสานพระราชปณิธานสมเด็จพระราชินีนาถอัมรินทร์ (โครงการตามพระราชดำริด้านสาธารณสุข) หมู่ที่ ๕ ตำบลชำผักแพว อำเภอแก่งคอย จังหวัดสระบุรี	๑. เพื่อกระตุ้นให้สตรีในหมู่บ้านตรวจเต้านมด้วยตนเอง ๒. เพื่อเป็นการค้นหาและเฝ้าระวังมะเร็งเต้านมในระยะเริ่มต้น ๓. เพื่อลดอัตราการตายด้วยโรคมะเร็งของสตรีในหมู่บ้าน	แกนนำสตรีในหมู่บ้าน	-	๗,๐๐๐	-	-	-	ร้อยละ ๘๐ ของกลุ่มเป้าหมายได้รับการตรวจมะเร็งเต้านม	๑. สตรีในหมู่บ้านสามารถตรวจเต้านมด้วยตนเองได้ ๒. มีสื่อต้นแบบเพื่อการถ่ายทอดองค์ความรู้การตรวจเต้านมด้วยตนเองและการปฏิบัติตนเพื่อลดปัจจัยเสี่ยงต่อการเกิดโรคมะเร็งเต้านม ๓. อัตราการตายด้วยโรคมะเร็งของสตรีในหมู่บ้านลดลง	สำนักปลัด

ที่	โครงการ	วัตถุประสงค์	เป้าหมาย (ผลผลิตของโครงการ)	งบประมาณ					ตัวชี้วัด (KPI)	ผลที่คาดว่าจะได้รับ	หน่วยงาน รับผิดชอบ หลัก
				๒๕๖๖ (บาท)	๒๕๖๗ (บาท)	๒๕๖๘ (บาท)	๒๕๖๙ (บาท)	๒๕๗๐ (บาท)			
๔๙	โครงการอบรมหมอหมู่บ้านในพระราชประสงค์ หมู่ที่ ๖ ตำบลชำผักแพว อำเภอแก่งคอย จังหวัดสระบุรี	๑. เพื่อสืบสานโครงการอบรมหมอหมู่บ้านในพระราชประสงค์ ๒. เพื่อส่งเสริมให้ประชาชนมีสุขภาพแข็งแรง	ประชาชนในหมู่บ้าน หมู่ที่ ๖ ตำบลชำผักแพว	-	๖,๐๐๐	-	-	-	ร้อยละ ๒๐ ของประชาชนในหมู่บ้านมีความรู้ในการรักษา และช่วยเหลือผู้อื่น	ประชาชนในหมู่บ้านมีความรู้ในการรักษา และช่วยเหลือผู้อื่น	สำนักปลัด
๕๐	โครงการอบรมตรวจสุขภาพเคลื่อนที่ หมู่ที่ ๖ ตำบลชำผักแพว อำเภอแก่งคอย จังหวัดสระบุรี	๑. เพื่อส่งเสริมและสร้างกระแสให้ประชาชนเกิดการรับรู้ ตื่นตัว ตระหนัก และมีความรู้ในการดูแลสุขภาพตนเองด้วยการตรวจวัดความดันโลหิตอย่างสม่ำเสมอ ๒. เพื่อรวมพลังอาสาสมัครสาธารณสุขทั่วประเทศในการดำเนินการรณรงค์ตรวจวัดความดันโลหิตของประชาชนกลุ่มเป้าหมายให้ได้จำนวนมากที่สุดภายในสัปดาห์รณรงค์	ประชาชน อายุ ๓๕ ปี ขึ้นไป	-	๗,๐๐๐	-	-	-	ร้อยละ ๕๐ ของประชาชนในพื้นที่ที่มีอายุตั้งแต่ ๓๕ ปี ขึ้นไปได้รับการตรวจคัดกรองโรคความดันโลหิตสูง	ประชาชนในพื้นที่รับผิดชอบ สามารถดูแลสุขภาพตนเองและปรับเปลี่ยนพฤติกรรมที่เสี่ยงต่อการเกิดโรคได้อย่างเหมาะสม และทุกกลุ่มเป้าหมายสามารถเข้าถึงบริการที่จำเป็นได้อย่างเสมอภาคและเป็นธรรม	สำนักปลัด

ที่	โครงการ	วัตถุประสงค์	เป้าหมาย (ผลผลิตของโครงการ)	งบประมาณ					ตัวชี้วัด (KPI)	ผลที่คาดว่าจะได้รับ	หน่วยงาน รับผิดชอบ หลัก
				๒๕๖๖ (บาท)	๒๕๖๗ (บาท)	๒๕๖๘ (บาท)	๒๕๖๙ (บาท)	๒๕๗๐ (บาท)			
๕๑	โครงการสืบสานพระราชปณิธานสมเด็จพระเจ้าน้องนางเธอ เจ้าฟ้าจุฬาภรณวลัยลักษณ์ อัครราชกุมารี (โครงการตามพระราชดำริด้านสาธารณสุข) หมู่ที่ ๖ ตำบลชำผักแพว อำเภอแก่งคอย จังหวัดสระบุรี	๑. เพื่อกระตุ้นให้สตรีในหมู่บ้านตรวจเต้านมด้วยตนเอง ๒. เพื่อเป็นการค้นหาและเฝ้าระวังมะเร็งเต้านมในระยะเริ่มต้น ๓. เพื่อลดอัตราการตายด้วยโรคมะเร็งของสตรีในหมู่บ้าน	แกนนำสตรีในหมู่บ้าน	-	๗,๐๐๐	-	-	-	ร้อยละ ๘๐ ของกลุ่มเป้าหมายได้รับการตรวจมะเร็งเต้านม	๑. สตรีในหมู่บ้านสามารถตรวจเต้านมด้วยตนเองได้ ๒. มีสื่อต้นแบบเพื่อการถ่ายทอดองค์ความรู้การตรวจเต้านมด้วยตนเองและการปฏิบัติตนเพื่อลดปัจจัยเสี่ยงต่อการเกิดโรคมะเร็งเต้านม ๓. อัตราการตายด้วยโรคมะเร็งของสตรีในหมู่บ้านลดลง	สำนักปลัด
๕๒	โครงการอบรมหมอหมู่บ้านในพระราชประสงค์ หมู่ที่ ๗ ตำบลชำผักแพว อำเภอแก่งคอย จังหวัดสระบุรี	๑. เพื่อสืบสานโครงการอบรมหมอหมู่บ้านในพระราชประสงค์ ๒. เพื่อส่งเสริมให้ประชาชนมีสุขภาพแข็งแรง	ประชาชนในหมู่บ้าน หมู่ที่ ๗ ตำบลชำผักแพว	-	๖,๐๐๐	-	-	-	ร้อยละ ๒๐ ของประชาชนในหมู่บ้านมีความรู้ในการรักษา และช่วยเหลือผู้อื่น	ประชาชนในหมู่บ้านมีความรู้ในการรักษา และช่วยเหลือผู้อื่น	สำนักปลัด

ที่	โครงการ	วัตถุประสงค์	เป้าหมาย (ผลผลิตของโครงการ)	งบประมาณ					ตัวชี้วัด (KPI)	ผลที่คาดว่าจะได้รับ	หน่วยงาน รับผิดชอบ หลัก
				๒๕๖๖ (บาท)	๒๕๖๗ (บาท)	๒๕๖๘ (บาท)	๒๕๖๙ (บาท)	๒๕๗๐ (บาท)			
๕๓	โครงการอบรมตรวจสุขภาพเคลื่อนที่ หมู่ที่ ๗ ตำบลชำผักแพว อำเภอแก่งคอย จังหวัดสระบุรี	๑. เพื่อส่งเสริมและสร้างกระแสให้ประชาชนเกิดการรับรู้ ตื่นตัว ตระหนัก และมีความรู้ในการดูแลสุขภาพตนเองด้วยการตรวจวัดความดันโลหิตอย่างสม่ำเสมอ ๒. เพื่อรวมพลังอาสาสมัครสาธารณสุขทั่วประเทศในการดำเนินการรณรงค์ตรวจวัดความดันโลหิตของประชาชนกลุ่มเป้าหมายให้ได้จำนวนมากที่สุดภายในสัปดาห์รณรงค์	ประชาชน อายุ ๓๕ ปี ขึ้นไป	-	๗,๐๐๐	-	-	-	ร้อยละ ๕๐ ของประชาชนในพื้นที่ที่มีอายุตั้งแต่ ๓๕ ปี ขึ้นไปได้รับการตรวจคัดกรองโรคความดันโลหิตสูง	ประชาชนในพื้นที่รับผิดชอบ สามารถดูแลสุขภาพตนเองและปรับเปลี่ยนพฤติกรรมที่เสี่ยงต่อการเกิดโรคได้อย่างเหมาะสม และทุกกลุ่มเป้าหมายสามารถเข้าถึงบริการที่จำเป็นได้อย่างเสมอภาคและเป็นธรรม	สำนักปลัด
๕๔	โครงการสืบสานพระราชปณิธานสมเด็จพระราชินีนาถรำลึก (โครงการตามพระราชดำริด้านสาธารณสุข) หมู่ที่ ๗ ตำบลชำผักแพว อำเภอแก่งคอย จังหวัดสระบุรี	๑. เพื่อกระตุ้นให้สตรีในหมู่บ้านตรวจเต้านมด้วยตนเอง ๒. เพื่อเป็นการค้นหาและเฝ้าระวังมะเร็งเต้านมในระยะเริ่มต้น ๓. เพื่อลดอัตราการตายด้วยโรคมะเร็งของสตรีในหมู่บ้าน	แกนนำสตรีในหมู่บ้าน	-	๗,๐๐๐	-	-	-	ร้อยละ ๘๐ ของกลุ่มเป้าหมายได้รับการตรวจมะเร็งเต้านม	๑. สตรีในหมู่บ้านสามารถตรวจเต้านมด้วยตนเองได้ ๒. มีสื่อต้นแบบเพื่อการถ่ายทอดองค์ความรู้การตรวจเต้านมด้วยตนเองและการปฏิบัติตนเพื่อลดปัจจัยเสี่ยงต่อการเกิดโรคมะเร็งเต้านม ๓. อัตราการตายด้วยโรคมะเร็งของสตรีในหมู่บ้านลดลง	สำนักปลัด

ที่	โครงการ	วัตถุประสงค์	เป้าหมาย (ผลผลิตของโครงการ)	งบประมาณ					ตัวชี้วัด (KPI)	ผลที่คาดว่าจะได้รับ	หน่วยงาน รับผิดชอบ หลัก
				๒๕๖๖ (บาท)	๒๕๖๗ (บาท)	๒๕๖๘ (บาท)	๒๕๖๙ (บาท)	๒๕๗๐ (บาท)			
๕๕	โครงการอบรมตรวจสุขภาพเคลื่อนที่ “ตรวจวัดความดันโลหิต ป้องกันภัยเงียบ” หมู่ที่ ๘	เพื่อให้ผู้เข้ารับการฝึกอบรมมีความรู้และทักษะในการตรวจวัดความดัน	ประชาชนทั่วไป อายุตั้งแต่ ๓๕ ปีขึ้นไป มีความรู้ในการตรวจวัดความดัน	-	๗,๐๐๐	-	-	-	ประชาชนทั่วไป อายุตั้งแต่ ๓๕ ปีขึ้นไป หมู่ที่ ๘	ประชาชนทั่วไป อายุตั้งแต่ ๓๕ ปีขึ้นไป มีความรู้ในการตรวจวัดความดัน	สำนักปลัด
๕๖	โครงการพัฒนาระบบสุขภาพในชุมชน (บ้านสะอาดอนามัยดี ชีวิตสมบูรณ์) หมู่ที่ ๘	เพื่อให้ชุมชนมีระบบสุขภาพในชุมชนที่ดี	ประชาชนในชุมชนหมู่บ้าน	-	๖,๐๐๐	-	-	-	ประชาชนในชุมชน	มีสุขภาพที่ดีในชุมชน	สำนักปลัด
๕๗	โครงการฝึกการปฐมพยาบาลเบื้องต้น และการช่วยชีวิตขั้นพื้นฐาน (CPR) หมู่ที่ ๘	อสม.ในหมู่บ้าน จิตอาสา และผู้นำชุมชนมีความรู้เบื้องต้นและการช่วยชีวิตขั้นพื้นฐาน	อสม.ในหมู่บ้าน	-	๗,๐๐๐	-	-	-	อสม.ในหมู่บ้าน จิตอาสาและผู้นำชุมชน	อสม.ในหมู่บ้าน	สำนักปลัด
๕๘	โครงการอบรมหมอหมู่บ้านในพระราชประสงค์ หมู่ที่ ๙ ตำบลชำผักแพว อำเภอแก่งคอย จังหวัดสระบุรี	๑. เพื่อสืบสานโครงการอบรมหมอหมู่บ้านในพระราชประสงค์ ๒. เพื่อส่งเสริมให้ประชาชนมีสุขภาพแข็งแรง	ประชาชนในหมู่บ้าน หมู่ที่ ๙ ตำบลชำผักแพว	-	๖,๐๐๐	-	-	-	ร้อยละ ๒๐ ของประชาชนในหมู่บ้านมีความรู้ในการรักษา และช่วยเหลือผู้อื่น	ประชาชนในหมู่บ้านมีความรู้ในการรักษา และช่วยเหลือผู้อื่น	สำนักปลัด

ที่	โครงการ	วัตถุประสงค์	เป้าหมาย (ผลผลิตของโครงการ)	งบประมาณ					ตัวชี้วัด (KPI)	ผลที่คาดว่าจะได้รับ	หน่วยงาน รับผิดชอบ หลัก
				๒๕๖๖ (บาท)	๒๕๖๗ (บาท)	๒๕๖๘ (บาท)	๒๕๖๙ (บาท)	๒๕๗๐ (บาท)			
๕๙	โครงการอบรมตรวจสุขภาพเคลื่อนที่ หมู่ที่ ๙ ตำบลชำผักแพว อำเภอแก่งคอย จังหวัดสระบุรี	๑. เพื่อส่งเสริมและสร้างกระแสให้ประชาชนเกิดการรับรู้ ตื่นตัว ตระหนัก และมีความรู้ในการดูแลสุขภาพตนเองด้วยการตรวจวัดความดันโลหิตอย่างสม่ำเสมอ ๒. เพื่อรวมพลังอาสาสมัครสาธารณสุขทั่วประเทศในการดำเนินการรณรงค์ตรวจวัดความดันโลหิตของประชาชนกลุ่มเป้าหมายให้ได้จำนวนมากที่สุดภายในสัปดาห์รณรงค์	ประชาชน อายุ ๓๕ ปี ขึ้นไป	-	๗,๐๐๐	-	-	-	ร้อยละ ๕๐ ของประชาชนในพื้นที่ที่มีอายุตั้งแต่ ๓๕ ปี ขึ้นไปได้รับการตรวจคัดกรองโรคความดันโลหิตสูง	ประชาชนในพื้นที่รับผิดชอบ สามารถดูแลสุขภาพตนเองและปรับเปลี่ยนพฤติกรรมที่เสี่ยงต่อการเกิดโรคได้อย่างเหมาะสม และทุกกลุ่มเป้าหมายสามารถเข้าถึงบริการที่จำเป็นได้อย่างเสมอภาคและเป็นธรรม	สำนักปลัด
๖๐	โครงการสืบสานพระราชปณิธานสมเด็จพระนางเจ้าสิริกิติ์ พระบรมราชินีนาถ พระราชินี (โครงการตามพระราชดำริด้านสาธารณสุข) หมู่ที่ ๙ ตำบลชำผักแพว อำเภอแก่งคอย จังหวัดสระบุรี	๑. เพื่อกระตุ้นให้สตรีในหมู่บ้านตรวจเต้านมด้วยตนเอง ๒. เพื่อเป็นการค้นหาและเฝ้าระวังมะเร็งเต้านมในระยะเริ่มต้น ๓. เพื่อลดอัตราการตายด้วยโรคมะเร็งของสตรีในหมู่บ้าน	แกนนำสตรีในหมู่บ้าน	-	๗,๐๐๐	-	-	-	ร้อยละ ๘๐ ของกลุ่มเป้าหมายได้รับการตรวจมะเร็งเต้านม	๑. สตรีในหมู่บ้านสามารถตรวจเต้านมด้วยตนเองได้ ๒. มีสื่อต้นแบบเพื่อการถ่ายทอดองค์ความรู้การตรวจเต้านมด้วยตนเอง และการปฏิบัติตนเพื่อลดปัจจัยเสี่ยงต่อการเกิดโรคมะเร็งเต้านม ๓. อัตราการตายด้วยโรคมะเร็งของสตรีในหมู่บ้านลดลง	สำนักปลัด

ที่	โครงการ	วัตถุประสงค์	เป้าหมาย (ผลผลิตของโครงการ)	งบประมาณ					ตัวชี้วัด (KPI)	ผลที่คาดว่าจะได้รับ	หน่วยงาน รับผิดชอบ หลัก
				๒๕๖๖ (บาท)	๒๕๖๗ (บาท)	๒๕๖๘ (บาท)	๒๕๖๙ (บาท)	๒๕๗๐ (บาท)			
๖๑	โครงการอบรมหมอหมู่บ้านในพระราชประสงค์ หมู่ที่ ๑๐ ตำบลชำผักแพว อำเภอแก่งคอย จังหวัดสระบุรี	๑. เพื่อสืบสานโครงการอบรมหมอหมู่บ้านในพระราชประสงค์ ๒. เพื่อส่งเสริมให้ประชาชนมีสุขภาพแข็งแรง	ประชาชนในหมู่บ้าน หมู่ที่ ๑๐ ตำบลชำผักแพว	-	๖,๐๐๐	-	-	-	ร้อยละ ๒๐ ของประชาชนในหมู่บ้านมีความรู้ในการรักษา และช่วยเหลือผู้อื่น	ประชาชนในหมู่บ้านมีความรู้ในการรักษา และช่วยเหลือผู้อื่น	สำนักปลัด
๖๒	โครงการอบรมตรวจสุขภาพเคลื่อนที่ หมู่ที่ ๑๐ ตำบลชำผักแพว อำเภอแก่งคอย จังหวัดสระบุรี	๑. เพื่อส่งเสริมและสร้างกระแสให้ประชาชนเกิดการรับรู้ ตื่นตัว ตระหนัก และมีความรู้ในการดูแลสุขภาพตนเองด้วยการตรวจวัดความดันโลหิตอย่างสม่ำเสมอ ๒. เพื่อรวมพลังอาสาสมัครสาธารณสุขทั่วประเทศในการดำเนินการรณรงค์ตรวจวัดความดันโลหิตของประชาชนกลุ่มเป้าหมายให้ได้จำนวนมากที่สุดภายในสัปดาห์รณรงค์	ประชาชน อายุ ๓๕ ปี	-	๗,๐๐๐	-	-	-	ร้อยละ ๕๐ ของประชาชนในพื้นที่ที่มีอายุตั้งแต่ ๓๕ ปี ขึ้นไปได้รับการตรวจคัดกรองโรคความดันโลหิตสูง	ประชาชนในพื้นที่รับผิดชอบ สามารถดูแลสุขภาพตนเองและปรับเปลี่ยนพฤติกรรมที่เสี่ยงต่อการเกิดโรคได้อย่างเหมาะสม และทุกกลุ่มเป้าหมายสามารถเข้าถึงบริการที่จำเป็นได้อย่างเสมอภาคและเป็นธรรม	สำนักปลัด

ที่	โครงการ	วัตถุประสงค์	เป้าหมาย (ผลผลิตของโครงการ)	งบประมาณ					ตัวชี้วัด (KPI)	ผลที่คาดว่าจะได้รับ	หน่วยงาน รับผิดชอบ หลัก
				๒๕๖๖ (บาท)	๒๕๖๗ (บาท)	๒๕๖๘ (บาท)	๒๕๖๙ (บาท)	๒๕๗๐ (บาท)			
๖๓	โครงการสืบสานพระราชปณิธานสมเด็จพระเจ้าตากสินมหาราช (โครงการตามพระราชดำริด้านสาธารณสุข) หมู่ที่ ๑๐ ตำบลชำผักแพว อำเภอแก่งคอย จังหวัดสระบุรี	๑. เพื่อกระตุ้นให้สตรีในหมู่บ้านตรวจเต้านมด้วยตนเอง ๒. เพื่อเป็นการค้นหาและเฝ้าระวังมะเร็งเต้านมในระยะเริ่มต้น ๓. เพื่อลดอัตราการตายด้วยโรคมะเร็งของสตรีในหมู่บ้าน	แกนนำสตรีในหมู่บ้าน	-	๗,๐๐๐	-	-	-	ร้อยละ ๘๐ ของกลุ่มเป้าหมายได้รับการตรวจมะเร็งเต้านม	๑. สตรีในหมู่บ้านสามารถตรวจเต้านมด้วยตนเองได้ ๒. มีสื่อต้นแบบเพื่อการถ่ายทอดองค์ความรู้การตรวจเต้านมด้วยตนเองและการปฏิบัติตนเพื่อลดปัจจัยเสี่ยงต่อการเกิดโรคมะเร็งเต้านม ๓. อัตราการตายด้วยโรคมะเร็งของสตรีในหมู่บ้านลดลง	สำนักปลัด
๖๔	โครงการอบรมตรวจสอบสุขภาพเคลื่อนที่ “ตรวจวัดความดันโลหิต ป้องกันภัยเงียบ” หมู่ที่ ๑	เพื่อให้ผู้เข้ารับการฝึกอบรมมีความรู้และทักษะในการตรวจวัดความดัน	ประชาชนทั่วไป อายุตั้งแต่ ๓๕ ปีขึ้นไป มีความรู้ในการตรวจวัดความดัน	-	-	๗,๐๐๐	-	-	ร้อยละ ๒๐ ของประชาชนในหมู่บ้านมีความรู้ในการรักษา และช่วยเหลือผู้อื่น	ประชาชนในหมู่บ้านมีความรู้ในการรักษา และช่วยเหลือผู้อื่น	สำนักปลัด
๖๕	โครงการรณรงค์ป้องกันและแก้ไขปัญหายาเสพติด TO BE NUMBER ONE หมู่ที่ ๑	เพื่อให้เยาวชนในหมู่บ้านและโรงเรียนมีความรู้เรื่องยาเสพติด	เยาวชนในชุมชนหมู่บ้านและโรงเรียน	-	-	๖,๐๐๐	-	-	เยาวชนในชุมชนหมู่บ้านและโรงเรียน	เยาวชนรู้จักถึงผลของการติดยาเสพติด	สำนักปลัด

ที่	โครงการ	วัตถุประสงค์	เป้าหมาย (ผลผลิตของโครงการ)	งบประมาณ					ตัวชี้วัด (KPI)	ผลที่คาดว่าจะได้รับ	หน่วยงาน รับผิดชอบ หลัก
				๒๕๖๖ (บาท)	๒๕๖๗ (บาท)	๒๕๖๘ (บาท)	๒๕๖๙ (บาท)	๒๕๗๐ (บาท)			
๖๖	โครงการส่งเสริมพัฒนาการและโภชนาการเด็ก ๐ – ๕ ปี หมู่ที่ ๑	อสม.ในหมู่บ้าน จิตอาสา และผู้นำชุมชนมีความรู้เรื่องการเสริมพัฒนาการเด็ก	อสม.ในหมู่บ้าน จิตอาสา ผู้นำชุมชน	-	-	๗,๐๐๐	-	-	อสม.ในหมู่บ้าน จิตอาสาและผู้นำชุมชน	อสม.ในหมู่บ้าน จิตอาสา ผู้นำชุมชนมีความรู้เรื่องการเสริมพัฒนาการเด็ก	สำนักปลัด
๖๗	โครงการอบรมหมอหมู่บ้านในพระราชประสงค์ หมู่ที่ ๒ ตำบลชำผักแพว อำเภอแก่งคอย จังหวัดสระบุรี	๑. เพื่อสืบสานโครงการอบรมหมอหมู่บ้านในพระราชประสงค์ ๒. เพื่อส่งเสริมให้ประชาชนมีสุขภาพแข็งแรง	ประชาชนในหมู่บ้าน หมู่ที่ ๒ ตำบลชำผักแพว	-	-	๖,๐๐๐	-	-	ร้อยละ ๒๐ ของประชาชนในหมู่บ้านมีความรู้ในการรักษา และช่วยเหลือผู้อื่น	ประชาชนในหมู่บ้านมีความรู้ในการรักษา และช่วยเหลือผู้อื่น	สำนักปลัด
๖๘	โครงการอบรมตรวจสุขภาพเคลื่อนที่ หมู่ที่ ๒ ตำบลชำผักแพว อำเภอแก่งคอย จังหวัดสระบุรี	๑. เพื่อส่งเสริมและสร้างกระแสให้ประชาชนเกิดการรับรู้ ตื่นตัว ตระหนัก และมีความรู้ในการดูแลสุขภาพตนเองด้วยการตรวจวัดความดันโลหิตอย่างสม่ำเสมอ ๒. เพื่อรวมพลังอาสาสมัครสาธารณสุขทั่วประเทศในการดำเนินการรณรงค์ตรวจวัดความดันโลหิตของประชาชนกลุ่มเป้าหมายให้ได้จำนวนมากที่สุดภายในสัปดาห์รณรงค์	ประชาชน อายุ ๓๕ ปี ขึ้นไป	-	-	๗,๐๐๐	-	-	ร้อยละ ๕๐ ของประชาชนในพื้นที่ที่มีอายุตั้งแต่ ๓๕ ปี ขึ้นไปได้รับการตรวจคัดกรองโรคความดันโลหิตสูง	ประชาชนในพื้นที่รับผิดชอบ สามารถดูแลสุขภาพตนเองและปรับเปลี่ยนพฤติกรรมที่เสี่ยงต่อการเกิดโรคได้อย่างเหมาะสม และทุกกลุ่มเป้าหมายสามารถเข้าถึงบริการที่จำเป็นได้อย่างเสมอภาคและเป็นธรรม	สำนักปลัด

ที่	โครงการ	วัตถุประสงค์	เป้าหมาย (ผลผลิตของโครงการ)	งบประมาณ					ตัวชี้วัด (KPI)	ผลที่คาดว่าจะได้รับ	หน่วยงาน รับผิดชอบ หลัก
				๒๕๖๖ (บาท)	๒๕๖๗ (บาท)	๒๕๖๘ (บาท)	๒๕๖๙ (บาท)	๒๕๗๐ (บาท)			
๖๙	โครงการสืบสานพระราชปณิธานสมเด็จพระเจ้าตากสินมหาราช (โครงการตามพระราชดำริด้านสาธารณสุข) บ้านโคกกรุง หมู่ที่ ๒ ตำบลช้างเผือก อำเภอกำแพงคอย จังหวัดสระบุรี	๑. เพื่อกระตุ้นให้สตรีในหมู่บ้านตรวจเต้านมด้วยตนเอง ๒. เพื่อเป็นการค้นหาและเฝ้าระวังมะเร็งเต้านมในระยะเริ่มต้น ๓. เพื่อลดอัตราการตายด้วยโรคมะเร็งของสตรีในหมู่บ้าน	แกนนำสตรีในหมู่บ้าน	-	-	๗,๐๐๐	-	-	ร้อยละ ๘๐ ของกลุ่มเป้าหมายได้รับการตรวจมะเร็งเต้านม	๑. สตรีในหมู่บ้านสามารถตรวจเต้านมด้วยตนเองได้ ๒. มีสื่อต้นแบบเพื่อการถ่ายทอดองค์ความรู้การตรวจเต้านมด้วยตนเองและการปฏิบัติตนเพื่อลดปัจจัยเสี่ยงต่อการเกิดโรคมะเร็งเต้านม ๓. อัตราการตายด้วยโรคมะเร็งของสตรีในหมู่บ้านลดลง	สำนักปลัด
๗๐	โครงการอบรมตรวจสอบสุขภาพเคลื่อนที่ “ตรวจวัดความดันโลหิต ป้องกันภัยเงียบ” หมู่ที่ ๓	เพื่อให้ผู้เข้ารับการฝึกอบรมมีความรู้และทักษะในการตรวจวัดความดัน	ประชาชนทั่วไป อายุตั้งแต่ ๓๕ ปีขึ้นไป มีความรู้ในการตรวจวัดความดัน	-	-	๗,๐๐๐	-	-	ประชาชนทั่วไป อายุตั้งแต่ ๓๕ ปีขึ้นไป หมู่ที่ ๓	ประชาชนทั่วไป อายุตั้งแต่ ๓๕ ปีขึ้นไป มีความรู้ในการตรวจวัดความดัน	สำนักปลัด
๗๑	โครงการรณรงค์ป้องกันและแก้ไขปัญหายาเสพติด TO BE NUMBER ONE หมู่ที่ ๓	เพื่อให้เยาวชนในหมู่บ้านและโรงเรียนมีความรู้เรื่องยาเสพติด	เยาวชนในชุมชนหมู่บ้านและโรงเรียน	-	-	๖,๐๐๐	-	-	เยาวชนในชุมชนหมู่บ้านและโรงเรียน	เยาวชนรู้ถึงผลของการติดยาเสพติด	สำนักปลัด

ที่	โครงการ	วัตถุประสงค์	เป้าหมาย (ผลผลิตของโครงการ)	งบประมาณ					ตัวชี้วัด (KPI)	ผลที่คาดว่าจะได้รับ	หน่วยงาน รับผิดชอบ หลัก
				๒๕๖๖ (บาท)	๒๕๖๗ (บาท)	๒๕๖๘ (บาท)	๒๕๖๙ (บาท)	๒๕๗๐ (บาท)			
๗๒	โครงการส่งเสริมพัฒนาการและโภชนาการเด็ก ๐ – ๕ ปี หมู่ที่ ๓	อสม.ในหมู่บ้านจิตอาสา และผู้นำชุมชนมีความรู้เรื่องการเสริมพัฒนาการเด็ก	อสม.ในหมู่บ้าน	-	-	๗,๐๐๐	-	-	อสม.ในหมู่บ้าน จิตอาสาและผู้นำชุมชน	อสม.ในหมู่บ้าน	สำนักปลัด
๗๓	โครงการอบรมตรวจสอบสุขภาพเคลื่อนที่ “ตรวจวัดความดันโลหิต ป้องกันภัยเงียบ” หมู่ที่ ๔	เพื่อให้ผู้เข้ารับบริการฝึกอบรมมีความรู้และทักษะในการตรวจวัดความดัน	ประชาชนทั่วไป อายุตั้งแต่ ๓๕ ปีขึ้นไป มีความรู้ในการตรวจวัดความดัน	-	-	๗,๐๐๐	-	-	ประชาชนทั่วไป อายุตั้งแต่ ๓๕ ปีขึ้นไป หมู่ที่ ๔	ประชาชนทั่วไป อายุตั้งแต่ ๓๕ ปีขึ้นไป มีความรู้ในการตรวจวัดความดัน	สำนักปลัด
๗๔	โครงการรณรงค์ป้องกันและแก้ไขปัญหายาเสพติด TO BE NUMBER ONE หมู่ที่ ๔	เพื่อให้เยาวชนในหมู่บ้านและโรงเรียนมีความรู้เรื่องยาเสพติด	เยาวชนในชุมชนหมู่บ้านและโรงเรียน	-	-	๖,๐๐๐	-	-	เยาวชนในชุมชนหมู่บ้านและโรงเรียน	เยาวชนรู้ถึงผลของการติดยาเสพติด	สำนักปลัด
๗๕	โครงการส่งเสริมพัฒนาการและโภชนาการเด็ก ๐ – ๕ ปี หมู่ที่ ๔	อสม.ในหมู่บ้าน จิตอาสา และผู้นำชุมชนมีความรู้เรื่องการเสริมพัฒนาการเด็ก	อสม.ในหมู่บ้าน	-	-	๗,๐๐๐	-	-	อสม.ในหมู่บ้าน จิตอาสาและผู้นำชุมชน	อสม.ในหมู่บ้าน	สำนักปลัด
๗๖	โครงการอบรมหมอหมู่บ้านในพระราชประสงค์ หมู่ที่ ๕ ตำบลชำผักแพว อำเภอแก่งคอย จังหวัดสระบุรี	๑. เพื่อสืบสานโครงการอบรมหมอหมู่บ้านในพระราชประสงค์ ๒. เพื่อส่งเสริมให้ประชาชนมีสุขภาพแข็งแรง	ประชาชนในหมู่บ้าน หมู่ที่ ๕ ตำบลชำผักแพว	-	-	๖,๐๐๐	-	-	ร้อยละ ๒๐ ของประชาชนในหมู่บ้านมีความรู้ในการรักษา และช่วยเหลือผู้อื่น	ประชาชนในหมู่บ้านมีความรู้ในการรักษาและช่วยเหลือผู้อื่น	สำนักปลัด

ที่	โครงการ	วัตถุประสงค์	เป้าหมาย (ผลผลิตของโครงการ)	งบประมาณ					ตัวชี้วัด (KPI)	ผลที่คาดว่าจะได้รับ	หน่วยงาน รับผิดชอบ หลัก
				๒๕๖๖ (บาท)	๒๕๖๗ (บาท)	๒๕๖๘ (บาท)	๒๕๖๙ (บาท)	๒๕๗๐ (บาท)			
๗๗	โครงการอบรมตรวจสุขภาพเคลื่อนที่ หมู่ที่ ๕ ตำบลชำผักแพว อำเภอแก่งคอย จังหวัดสระบุรี	๑. เพื่อส่งเสริมและสร้างกระแสให้ประชาชนเกิดการรับรู้ ตื่นตัว ตระหนัก และมีความรู้ในการดูแลสุขภาพตนเองด้วยการตรวจวัดความดันโลหิตอย่างสม่ำเสมอ ๒. เพื่อรวมพลังอาสาสมัครสาธารณสุขทั่วประเทศในการดำเนินการรณรงค์ตรวจวัดความดันโลหิตของประชาชนกลุ่มเป้าหมายให้ได้จำนวนมากที่สุดภายในสัปดาห์รณรงค์	ประชาชน อายุ ๓๕ ปี ขึ้นไป	-	-	๗,๐๐๐	-	-	ร้อยละ ๕๐ ของประชาชนในพื้นที่ที่มีอายุตั้งแต่ ๓๕ ปี ขึ้นไปได้รับการตรวจคัดกรองโรคความดันโลหิตสูง	ประชาชนในพื้นที่รับผิดชอบ สามารถดูแลสุขภาพตนเองและปรับเปลี่ยนพฤติกรรมที่เสี่ยงต่อการเกิดโรคได้อย่างเหมาะสม และทุกกลุ่มเป้าหมายสามารถเข้าถึงบริการที่จำเป็นได้อย่างเสมอภาคและเป็นธรรม	สำนักปลัด
๗๘	โครงการสืบสานพระราชปณิธานสมเด็จพระนางเจ้าสิริกิติ์ พระบรมราชินีนาถ พระราชินีแห่งประเทศไทย (โครงการตามพระราชดำริด้านสาธารณสุข) หมู่ที่ ๕ ตำบลชำผักแพว อำเภอแก่งคอย จังหวัดสระบุรี	๑. เพื่อกระตุ้นให้สตรีในหมู่บ้านตรวจเต้านมด้วยตนเอง ๒. เพื่อเป็นการค้นหาและเฝ้าระวังมะเร็งเต้านมในระยะเริ่มต้น ๓. เพื่อลดอัตราการตายด้วยโรคมะเร็งของสตรีในหมู่บ้าน	แกนนำสตรีในหมู่บ้าน	-	-	๗,๐๐๐	-	-	ร้อยละ ๘๐ ของกลุ่มเป้าหมายได้รับการตรวจมะเร็งเต้านม	๑. สตรีในหมู่บ้านสามารถตรวจเต้านมด้วยตนเองได้ ๒. มีสื่อต้นแบบเพื่อการถ่ายทอดองค์ความรู้การตรวจเต้านมด้วยตนเองและการปฏิบัติตนเพื่อลดปัจจัยเสี่ยงต่อการเกิดโรคมะเร็งเต้านม ๓. อัตราการตายด้วยโรคมะเร็งของสตรีในหมู่บ้านลดลง	สำนักปลัด

ที่	โครงการ	วัตถุประสงค์	เป้าหมาย (ผลผลิตของโครงการ)	งบประมาณ					ตัวชี้วัด (KPI)	ผลที่คาดว่าจะได้รับ	หน่วยงาน รับผิดชอบ หลัก
				๒๕๖๖ (บาท)	๒๕๖๗ (บาท)	๒๕๖๘ (บาท)	๒๕๖๙ (บาท)	๒๕๗๐ (บาท)			
๗๙	โครงการอบรมหมอหมู่บ้านในพระราชประสงค์ หมู่ที่ ๖ ตำบลชำผักแพว อำเภอแก่งคอย จังหวัดสระบุรี	๑. เพื่อสืบสานโครงการอบรมหมอหมู่บ้านในพระราชประสงค์ ๒. เพื่อส่งเสริมให้ประชาชนมีสุขภาพแข็งแรง	ประชาชนในหมู่บ้าน หมู่ที่ ๖ ตำบลชำผักแพว	-	-	๖,๐๐๐	-	-	ร้อยละ ๒๐ ของประชาชนในหมู่บ้านมีความรู้ในการรักษา และช่วยเหลือผู้อื่น	ประชาชนในหมู่บ้านมีความรู้ในการรักษา และช่วยเหลือผู้อื่น	สำนักปลัด
๘๐	โครงการอบรมตรวจสุขภาพเคลื่อนที่ หมู่ที่ ๖ ตำบลชำผักแพว อำเภอแก่งคอย จังหวัดสระบุรี	๑. เพื่อส่งเสริมและสร้างกระแสให้ประชาชนเกิดการรับรู้ ตื่นตัว ตระหนัก และมีความรู้ในการดูแลสุขภาพตนเองด้วยการตรวจวัดความดันโลหิตอย่างสม่ำเสมอ ๒. เพื่อรวมพลังอาสาสมัครสาธารณสุขทั่วประเทศในการดำเนินการรณรงค์ตรวจวัดความดันโลหิตของประชาชนกลุ่มเป้าหมายให้ได้จำนวนมากที่สุดภายในสัปดาห์รณรงค์	ประชาชน อายุ ๓๕ ปี ขึ้นไป	-	-	๗,๐๐๐	-	-	ร้อยละ ๕๐ ของประชาชนในพื้นที่ที่มีอายุตั้งแต่ ๓๕ ปี ขึ้นไปได้รับการตรวจคัดกรองโรคความดันโลหิตสูง	ประชาชนในพื้นที่รับผิดชอบ สามารถดูแลสุขภาพตนเองและปรับเปลี่ยนพฤติกรรมที่เสี่ยงต่อการเกิดโรคได้อย่างเหมาะสม และทุกกลุ่มเป้าหมายสามารถเข้าถึงบริการที่จำเป็นได้อย่างเสมอภาคและเป็นธรรม	สำนักปลัด

ที่	โครงการ	วัตถุประสงค์	เป้าหมาย (ผลผลิตของโครงการ)	งบประมาณ					ตัวชี้วัด (KPI)	ผลที่คาดว่าจะได้รับ	หน่วยงาน รับผิดชอบ หลัก
				๒๕๖๖ (บาท)	๒๕๖๗ (บาท)	๒๕๖๘ (บาท)	๒๕๖๙ (บาท)	๒๕๗๐ (บาท)			
๘๑	โครงการสืบสานพระราชปณิธานสมเด็จพระนางเจ้าสิริกิติ์ พระบรมราชินีนาถ พระราชินีแห่งประเทศไทย (โครงการตามพระราชดำริด้านสาธารณสุข) หมู่ที่ ๖ ตำบลชำผักแพว อำเภอแก่งคอย จังหวัดสระบุรี	๑. เพื่อกระตุ้นให้สตรีในหมู่บ้านตรวจเต้านมด้วยตนเอง ๒. เพื่อเป็นการค้นหาและเฝ้าระวังมะเร็งเต้านมในระยะเริ่มต้น ๓. เพื่อลดอัตราการตายด้วยโรคมะเร็งของสตรีในหมู่บ้าน	แกนนำสตรีในหมู่บ้าน	-	-	๗,๐๐๐	-	-	ร้อยละ ๘๐ ของกลุ่มเป้าหมายได้รับการตรวจมะเร็งเต้านม	๑. สตรีในหมู่บ้านสามารถตรวจเต้านมด้วยตนเองได้ ๒. มีสื่อต้นแบบเพื่อการถ่ายทอดองค์ความรู้การตรวจเต้านมด้วยตนเองและการปฏิบัติตนเพื่อลดปัจจัยเสี่ยงต่อการเกิดโรคมะเร็งเต้านม ๓. อัตราการตายด้วยโรคมะเร็งของสตรีในหมู่บ้านลดลง	สำนักปลัด
๘๒	โครงการอบรมหมอหมู่บ้านในพระราชประสงค์ หมู่ที่ ๗ ตำบลชำผักแพว อำเภอแก่งคอย จังหวัดสระบุรี	๑. เพื่อสืบสานโครงการอบรมหมอหมู่บ้านในพระราชประสงค์ ๒. เพื่อส่งเสริมให้ประชาชนมีสุขภาพแข็งแรง	ประชาชนในหมู่บ้าน หมู่ที่ ๗ ตำบลชำผักแพว	-	-	๖,๐๐๐	-	-	ร้อยละ ๒๐ ของประชาชนในหมู่บ้านมีความรู้ในการรักษา และช่วยเหลือผู้อื่น	ประชาชนในหมู่บ้านมีความรู้ในการรักษาและช่วยเหลือผู้อื่น	สำนักปลัด

ที่	โครงการ	วัตถุประสงค์	เป้าหมาย (ผลผลิตของโครงการ)	งบประมาณ					ตัวชี้วัด (KPI)	ผลที่คาดว่าจะได้รับ	หน่วยงาน รับผิดชอบ หลัก
				๒๕๖๖ (บาท)	๒๕๖๗ (บาท)	๒๕๖๘ (บาท)	๒๕๖๙ (บาท)	๒๕๗๐ (บาท)			
๘๓	โครงการอบรมตรวจสุขภาพเคลื่อนที่ หมู่ที่ ๗ ตำบลชำผักแพว อำเภอแก่งคอย จังหวัดสระบุรี	๑. เพื่อส่งเสริมและสร้างกระแสให้ประชาชนเกิดการรับรู้ ตื่นตัว ตระหนัก และมีความรู้ในการดูแลสุขภาพตนเองด้วยการตรวจวัดความดันโลหิตอย่างสม่ำเสมอ ๒. เพื่อรวมพลังอาสาสมัครสาธารณสุขทั่วประเทศในการดำเนินการรณรงค์ตรวจวัดความดันโลหิตของประชาชนกลุ่มเป้าหมายให้ได้จำนวนมากที่สุดภายในสัปดาห์รณรงค์	ประชาชน อายุ ๓๕ ปี ขึ้นไป	-	-	๗,๐๐๐	-	-	ร้อยละ ๕๐ ของประชาชนในพื้นที่ที่มีอายุตั้งแต่ ๓๕ ปี ขึ้นไปได้รับการตรวจคัดกรองโรคความดันโลหิตสูง	ประชาชนในพื้นที่รับผิดชอบ สามารถดูแลสุขภาพตนเองและปรับเปลี่ยนพฤติกรรมที่เสี่ยงต่อการเกิดโรคได้อย่างเหมาะสม และทุกกลุ่มเป้าหมายสามารถเข้าถึงบริการที่จำเป็นได้อย่างเสมอภาคและเป็นธรรม	สำนักปลัด
๘๔	โครงการสืบสานพระราชปณิธานสมเด็จพระนางเจ้าสิริกิติ์ พระบรมราชินีนาถ พระราชินี (โครงการตามพระราชดำริด้านสาธารณสุข) หมู่ที่ ๗ ตำบลชำผักแพว อำเภอแก่งคอย จังหวัดสระบุรี	๑. เพื่อกระตุ้นให้สตรีในหมู่บ้านตรวจเต้านมด้วยตนเอง ๒. เพื่อเป็นการค้นหาและเฝ้าระวังมะเร็งเต้านมในระยะเริ่มต้น ๓. เพื่อลดอัตราการตายด้วยโรคมะเร็งของสตรีในหมู่บ้าน	แกนนำสตรีในหมู่บ้าน	-	-	๗,๐๐๐	-	-	ร้อยละ ๘๐ ของกลุ่มเป้าหมายได้รับการตรวจมะเร็งเต้านม	๑. สตรีในหมู่บ้านสามารถตรวจเต้านมด้วยตนเองได้ ๒. มีสื่อต้นแบบเพื่อการถ่ายทอดองค์ความรู้การตรวจเต้านมด้วยตนเอง และการปฏิบัติตนเพื่อลดปัจจัยเสี่ยงต่อการเกิดโรคมะเร็งเต้านม ๓. อัตราการตายด้วยโรคมะเร็งของสตรีในหมู่บ้านลดลง	สำนักปลัด

ที่	โครงการ	วัตถุประสงค์	เป้าหมาย (ผลผลิตของโครงการ)	งบประมาณ					ตัวชี้วัด (KPI)	ผลที่คาดว่าจะได้รับ	หน่วยงาน รับผิดชอบ หลัก
				๒๕๖๖ (บาท)	๒๕๖๗ (บาท)	๒๕๖๘ (บาท)	๒๕๖๙ (บาท)	๒๕๗๐ (บาท)			
๘๕	โครงการอบรมตรวจสอบสุขภาพเคลื่อนที่ “ตรวจวัดความดันโลหิต ป้องกันภัยเงียบ” หมู่ที่ ๘	เพื่อให้ผู้เข้ารับการฝึกอบรมมีความรู้และทักษะในการตรวจวัดความดัน	ประชาชนทั่วไป อายุตั้งแต่ ๓๕ ปีขึ้นไป มีความรู้ในการตรวจวัดความดัน	-	-	๗,๐๐๐	-	-	ประชาชนทั่วไป อายุตั้งแต่ ๓๕ ปีขึ้นไป หมู่ที่ ๘	ประชาชนทั่วไป อายุตั้งแต่ ๓๕ ปีขึ้นไป มีความรู้ในการตรวจวัดความดัน	สำนักปลัด
๘๖	โครงการรณรงค์ป้องกันและแก้ไขปัญหายาเสพติด TO BE NUMBER ONE หมู่ที่ ๘	เพื่อให้เยาวชนในหมู่บ้านและโรงเรียนมีความรู้เรื่องยาเสพติด	เยาวชนในชุมชนหมู่บ้านและโรงเรียน	-	-	๖,๐๐๐	-	-	เยาวชนในชุมชนหมู่บ้านและโรงเรียน	เยาวชนรู้ถึงผลของการติดยาเสพติด	สำนักปลัด
๘๗	โครงการส่งเสริมพัฒนาการและโภชนาการเด็ก ๐ – ๕ ปี หมู่ที่ ๘	อสม.ในหมู่บ้าน จิตอาสา และผู้นำชุมชนมีความรู้เรื่องการเสริมพัฒนาการเด็ก	อสม.ในหมู่บ้าน จิตอาสา ผู้นำชุมชน	-	-	๗,๐๐๐	-	-	อสม.ในหมู่บ้าน จิตอาสาและผู้นำชุมชน	อสม.ในหมู่บ้านจิตอาสา ผู้นำชุมชนมีความรู้เรื่องการเสริมพัฒนาการเด็ก	สำนักปลัด
๘๘	โครงการอบรมหมอหมู่บ้านในพระราชประสงค์ หมู่ที่ ๙ ตำบลชำผักแพว อำเภอแก่งคอย จังหวัดสระบุรี	๑. เพื่อสืบสานโครงการอบรมหมอหมู่บ้านในพระราชประสงค์ ๒. เพื่อส่งเสริมให้ประชาชนมีสุขภาพแข็งแรง	ประชาชนในหมู่บ้าน หมู่ที่ ๙ ตำบลชำผักแพว	-	-	๖,๐๐๐	-	-	ร้อยละ ๒๐ ของประชาชนในหมู่บ้านมีความรู้ในการรักษา และช่วยเหลือผู้อื่น	ประชาชนในหมู่บ้านมีความรู้ในการรักษา และช่วยเหลือผู้อื่น	สำนักปลัด

ที่	โครงการ	วัตถุประสงค์	เป้าหมาย (ผลผลิตของโครงการ)	งบประมาณ					ตัวชี้วัด (KPI)	ผลที่คาดว่าจะได้รับ	หน่วยงาน รับผิดชอบ หลัก
				๒๕๖๖ (บาท)	๒๕๖๗ (บาท)	๒๕๖๘ (บาท)	๒๕๖๙ (บาท)	๒๕๗๐ (บาท)			
๘๙	โครงการอบรมตรวจสุขภาพเคลื่อนที่ หมู่ที่ ๙ ตำบลชำผักแพว อำเภอแก่งคอย จังหวัดสระบุรี	๑. เพื่อส่งเสริมและสร้างกระแสให้ประชาชนเกิดการรับรู้ ตื่นตัว ตระหนัก และมีความรู้ในการดูแลสุขภาพตนเองด้วยการตรวจวัดความดันโลหิตอย่างสม่ำเสมอ ๒. เพื่อรวมพลังอาสาสมัครสาธารณสุขทั่วประเทศในการดำเนินการรณรงค์ตรวจวัดความดันโลหิตของประชาชนกลุ่มเป้าหมายให้ได้จำนวนมากที่สุดภายในสัปดาห์รณรงค์	ประชาชน อายุ ๓๕ ปี ขึ้นไป	-	-	๗,๐๐๐	-	-	ร้อยละ ๕๐ ของประชาชนในพื้นที่ที่มีอายุตั้งแต่ ๓๕ ปี ขึ้นไปได้รับการตรวจคัดกรองโรคความดันโลหิตสูง	ประชาชนในพื้นที่รับผิดชอบ สามารถดูแลสุขภาพตนเองและปรับเปลี่ยนพฤติกรรมที่เสี่ยงต่อการเกิดโรคได้อย่างเหมาะสม และทุกกลุ่มเป้าหมายสามารถเข้าถึงบริการที่จำเป็นได้อย่างเสมอภาคและเป็นธรรม	สำนักปลัด
๙๐	โครงการสืบสานพระราชปณิธานสมเด็จพระนางเจ้าสิริกิติ์ พระบรมราชินีนาถ พระราชินี (โครงการตามพระราชดำริด้านสาธารณสุข) หมู่ที่ ๙ ตำบลชำผักแพว อำเภอแก่งคอย จังหวัดสระบุรี	๑. เพื่อกระตุ้นให้สตรีในหมู่บ้านตรวจเต้านมด้วยตนเอง ๒. เพื่อเป็นการค้นหาและเฝ้าระวังมะเร็งเต้านมในระยะเริ่มต้น ๓. เพื่อลดอัตราการตายด้วยโรคมะเร็งของสตรีในหมู่บ้าน	แกนนำสตรีในหมู่บ้าน	-	-	๗,๐๐๐	-	-	ร้อยละ ๘๐ ของกลุ่มเป้าหมายได้รับการตรวจมะเร็งเต้านม	๑. สตรีในหมู่บ้านสามารถตรวจเต้านมด้วยตนเองได้ ๒. มีสื่อต้นแบบเพื่อการถ่ายทอดองค์ความรู้การตรวจเต้านมด้วยตนเอง และการปฏิบัติตนเพื่อลดปัจจัยเสี่ยงต่อการเกิดโรคมะเร็งเต้านม ๓. อัตราการตายด้วยโรคมะเร็งของสตรีในหมู่บ้านลดลง	สำนักปลัด

ที่	โครงการ	วัตถุประสงค์	เป้าหมาย (ผลผลิตของโครงการ)	งบประมาณ					ตัวชี้วัด (KPI)	ผลที่คาดว่าจะได้รับ	หน่วยงาน รับผิดชอบ หลัก
				๒๕๖๖ (บาท)	๒๕๖๗ (บาท)	๒๕๖๘ (บาท)	๒๕๖๙ (บาท)	๒๕๗๐ (บาท)			
๙๑	โครงการอบรมหมอหมู่บ้านในพระราชประสงค์ หมู่ที่ ๑๐ ตำบลชำผักแพว อำเภอแก่งคอย จังหวัดสระบุรี	๑. เพื่อสืบสานโครงการอบรมหมอหมู่บ้านในพระราชประสงค์ ๒. เพื่อส่งเสริมให้ประชาชนมีสุขภาพแข็งแรง	ประชาชนในหมู่บ้าน หมู่ที่ ๑๐ ตำบลชำผักแพว	-	-	๖,๐๐๐	-	-	ร้อยละ ๒๐ ของประชาชนในหมู่บ้านมีความรู้ในการรักษา และช่วยเหลือผู้อื่น	ประชาชนในหมู่บ้านมีความรู้ในการรักษา และช่วยเหลือผู้อื่น	สำนักปลัด
๙๒	โครงการอบรมตรวจสุขภาพเคลื่อนที่ หมู่ที่ ๑๐ ตำบลชำผักแพว อำเภอแก่งคอย จังหวัดสระบุรี	๑. เพื่อส่งเสริมและสร้างกระแสให้ประชาชนเกิดการรับรู้ ตื่นตัว ตระหนัก และมีความรู้ในการดูแลสุขภาพตนเองด้วยการตรวจวัดความดันโลหิตอย่างสม่ำเสมอ ๒. เพื่อรวมพลังอาสาสมัครสาธารณสุขทั่วประเทศในการดำเนินการรณรงค์ตรวจวัดความดันโลหิตของประชาชนกลุ่มเป้าหมายให้ได้จำนวนมากที่สุดภายในสัปดาห์รณรงค์	ประชาชน อายุ ๓๕ ปี ขึ้นไป	-	-	๗,๐๐๐	-	-	ร้อยละ ๕๐ ของประชาชนในพื้นที่ที่มีอายุตั้งแต่ ๓๕ ปี ขึ้นไปได้รับการตรวจคัดกรองโรคความดันโลหิตสูง	ประชาชนในพื้นที่รับผิดชอบ สามารถดูแลสุขภาพตนเองและปรับเปลี่ยนพฤติกรรมที่เสี่ยงต่อการเกิดโรคได้อย่างเหมาะสม และ ทุกกลุ่มเป้าหมายสามารถเข้าถึงบริการที่จำเป็นได้อย่างเสมอภาคและเป็นธรรมประชาชนในพื้นที่รับผิดชอบ สามารถดูแลสุขภาพตนเองและปรับเปลี่ยนพฤติกรรมที่เสี่ยงต่อการเกิดโรคได้อย่างเหมาะสม และทุกกลุ่มเป้าหมายสามารถเข้าถึงบริการที่จำเป็นได้อย่างเสมอภาคและเป็นธรรม	สำนักปลัด

ที่	โครงการ	วัตถุประสงค์	เป้าหมาย (ผลผลิตของโครงการ)	งบประมาณ					ตัวชี้วัด (KPI)	ผลที่คาดว่าจะได้รับ	หน่วยงาน รับผิดชอบ หลัก
				๒๕๖๖ (บาท)	๒๕๖๗ (บาท)	๒๕๖๘ (บาท)	๒๕๖๙ (บาท)	๒๕๗๐ (บาท)			
๙๓	โครงการสืบสานพระราชปณิธานสมเด็จพระย่าท่านภีมะเรงแต่ม (โครงการตามพระราชดำริด้านสาธารณสุข) หมู่ที่ ๑๐ ตำบลชำผักแพว อำเภอแก่งคอย จังหวัดสระบุรี	๑. เพื่อกระตุ้นให้สตรีในหมู่บ้านตรวจเต้านมด้วยตนเอง ๒. เพื่อเป็นการค้นหาและเฝ้าระวังมะเร็งเต้านมในระยะเริ่มต้น ๓. เพื่อลดอัตราการตายด้วยโรคมะเร็งของสตรีในหมู่บ้าน	แกนนำสตรีในหมู่บ้าน	-	-	๗,๐๐๐	-	-	ร้อยละ ๘๐ ของกลุ่มเป้าหมายได้รับการตรวจมะเร็งเต้านม	๑. สตรีในหมู่บ้านสามารถตรวจเต้านมด้วยตนเองได้ ๒. มีสื่อต้นแบบเพื่อการถ่ายทอดองค์ความรู้การตรวจเต้านมด้วยตนเองและการปฏิบัติตนเพื่อลดปัจจัยเสี่ยงต่อการเกิดโรคมะเร็งเต้านม ๓. อัตราการตายด้วยโรคมะเร็งของสตรีในหมู่บ้านลดลง	สำนักปลัด
๙๔	โครงการอบรมตรวจสอบสุขภาพเคลื่อนที่ “ตรวจวัดความดันโลหิต ป้องกันภัยเงียบ” หมู่ที่ ๑	เพื่อให้ผู้เข้ารับการฝึกอบรมมีความรู้และทักษะในการตรวจวัดความดันโลหิต	ประชาชนทั่วไป อายุตั้งแต่ ๓๕ ปีขึ้นไป มีความรู้ในการตรวจวัดความดัน	-	-	-	๗,๐๐๐	-	ประชาชนทั่วไป อายุตั้งแต่ ๓๕ ปีขึ้นไป หมู่ที่ ๑	ประชาชนทั่วไป อายุตั้งแต่ ๓๕ ปีขึ้นไป มีความรู้ในการตรวจวัดความดัน	สำนักปลัด
๙๕	โครงการรณรงค์ป้องกันและแก้ไขปัญหายาเสพติด TO BE NUMBER ONE หมู่ที่ ๑	เพื่อให้เยาวชนในหมู่บ้านและโรงเรียนมีความรู้เรื่องยาเสพติด	เยาวชนในชุมชนหมู่บ้านและโรงเรียน	-	-	-	๖,๐๐๐	-	เยาวชนในชุมชนหมู่บ้านและโรงเรียน	เยาวชนรู้ถึงผลของการติดยาเสพติด	สำนักปลัด

ที่	โครงการ	วัตถุประสงค์	เป้าหมาย (ผลผลิตของโครงการ)	งบประมาณ					ตัวชี้วัด (KPI)	ผลที่คาดว่าจะได้รับ	หน่วยงาน รับผิดชอบ หลัก
				๒๕๖๖ (บาท)	๒๕๖๗ (บาท)	๒๕๖๘ (บาท)	๒๕๖๙ (บาท)	๒๕๗๐ (บาท)			
๙๖	โครงการส่งเสริมพัฒนาการและโภชนาการเด็ก ๐ – ๕ ปี หมู่ที่ ๑	อสม.ในหมู่บ้าน จิตอาสา และผู้นำชุมชนมีความรู้ เรื่องการเสริมพัฒนาการเด็ก	อสม.ในหมู่บ้าน จิตอาสา ผู้นำชุมชน	-	-	-	๗,๐๐๐	-	อสม.ในหมู่บ้าน จิตอาสาและ ผู้นำชุมชน	อสม.ในหมู่บ้าน จิตอาสา ผู้นำชุมชนมีความรู้เรื่องการเสริมพัฒนาการเด็ก	สำนักปลัด
๙๗	โครงการป้องกันและแก้ไขโรคขาดสารไอโอดีนตามพระนิธานสมเด็จพระเทพรัตนราชสุดาฯสยามบรมราชกุมารีบ้านโคกกรุง หมู่ที่ ๒ ตำบลชำผักแพว อำเภอแก่งคอย จังหวัดสระบุรี	๑.เพื่อให้ความรู้เรื่องการควบคุมป้องกันโรคขาดสารไอโอดีนแก่ประชาชนในพื้นที่ ๒.เพื่อรณรงค์การบริโภคเกลือเสริมไอโอดีน ๓.เพื่อสุ่มตรวจคุณภาพเกลือเสริมไอโอดีนที่ใช้ในชุมชน	ทุกหลังคาเรือนบ้านโคกกรุง หมู่ที่ ๒	-	-	-	๗,๐๐๐	-	๑.กลุ่มเป้าหมายมีความรู้เรื่อง การควบคุมป้องกันโรคขาดสารไอโอดีนเพิ่มขึ้นร้อยละ ๘๐ ๒.คุณภาพเกลือเสริมไอโอดีนที่ใช้ในครัวเรือน อยู่ในระดับ เกณฑ์มาตรฐานร้อยละ ๙๐	ประชาชนในเขตมีความรู้ เรื่อง การควบคุมป้องกันสารไอโอดีนเพิ่มขึ้นคุณภาพเกลือเสริมไอโอดีนที่ใช้อยู่ในครัวเรือนอยู่ในระดับ เกณฑ์มาตรฐาน ประชาชนมีการบริโภคเกลือเสริมไอโอดีน	สำนักปลัด

ที่	โครงการ	วัตถุประสงค์	เป้าหมาย (ผลผลิตของโครงการ)	งบประมาณ					ตัวชี้วัด (KPI)	ผลที่คาดว่าจะได้รับ	หน่วยงาน รับผิดชอบ หลัก
				๒๕๖๖ (บาท)	๒๕๖๗ (บาท)	๒๕๖๘ (บาท)	๒๕๖๙ (บาท)	๒๕๗๐ (บาท)			
๔๘	โครงการพัฒนาระบบสุขภาพในโรงเรียนและชุมชน (บ้าน สะอาด อร่ามย์ดี ซีวิสมบูรณ์) หมู่บ้านโคกกรุง หมู่ที่ ๒ ตำบลชำผักแพว อำเภอแก่งคอย จังหวัดสระบุรี	๑.เพื่อรณรงค์ ส่งเสริมให้มีการพัฒนาและทำความสะอาดบ้านตามหลักสุขภาพ ๒.เพื่อส่งเสริมพฤติกรรมสุขอนามัยในครัวเรือนที่ต้องพัฒนาอนามัยที่สิ่งแวดล้อมในหมู่บ้าน/ชุมชน ๔.เพื่อสร้างจิตสำนึกและความตระหนักให้ประชาชนมีความใส่ใจต่อสุขภาพและสิ่งแวดล้อมที่ดี	ประชาชนในชุมชนหมู่บ้านโคกกรุง หมู่ที่ ๒ ตำบลชำผักแพว	-	-	-	๖,๐๐๐	-	ร้อยละ ๘๐ ของหลังคาเรือน หมู่ที่ ๒ ได้รับการพัฒนา ด้านสิ่งแวดล้อม ให้ถูกสุขลักษณะ	๑.เกิดสภาพแวดล้อมในบ้านและบริเวณโดยรอบ รวมถึงหมู่บ้าน/ชุมชน ที่เอื้อต่อการมีสุขภาพดี ทั้งทางร่างกายและจิตใจ ๒.เกิดสุขนิสัยที่ดีในเรื่องการสุขภาพ สิ่งแวดล้อม และพฤติกรรมอนามัยส่วนบุคคล	สำนักปลัด
๔๙	โครงการส่งเสริมโภชนาการและสุขภาพอนามัยแม่และเด็ก หมู่บ้านโคกกรุง หมู่ที่ ๒ ตำบลชำผักแพว อำเภอแก่งคอย จังหวัดสระบุรี	เพื่อส่งเสริมให้หญิงมีครรภ์ หญิงให้นมบุตร และเด็กทารกแรกเกิดจนถึงอายุ ๕ปี ได้รับการบริการที่เหมาะสม และได้รับความรู้ด้านอาหารและโภชนาการเพื่อช่วยให้แม่มีภาวะโภชนาการและสุขภาพอนามัยที่ดี เด็กเกิดรอดมีการเจริญเติบโตและพัฒนาการได้เต็มศักยภาพ	หญิงมีครรภ์ หญิงให้นมบุตร และเด็กทารกแรกเกิดจนถึงอายุ ๕ปี ทุกคน	-	-	-	๗,๐๐๐	-	ร้อยละ ๑๐๐ หญิงมีครรภ์ หญิงให้นมบุตร และเด็กทารกแรกเกิดจนถึงอายุ ๕ปี ได้รับความรู้และการดูแลด้านสุขภาพ	แม่และเด็กมีอนามัยที่แข็งแรง	สำนักปลัด

ที่	โครงการ	วัตถุประสงค์	เป้าหมาย (ผลผลิตของโครงการ)	งบประมาณ					ตัวชี้วัด (KPI)	ผลที่คาดว่าจะได้รับ	หน่วยงาน รับผิดชอบ หลัก
				๒๕๖๖ (บาท)	๒๕๖๗ (บาท)	๒๕๖๘ (บาท)	๒๕๖๙ (บาท)	๒๕๗๐ (บาท)			
๑๐๐	โครงการอบรมตรวจ สุขภาพเคลื่อนที่ “ตรวจวัดความดัน โลหิต ป้องกันภัย เจ็บ” หมู่ที่ ๓	เพื่อให้ผู้เข้ารับการฝึกอบรม มีความรู้และทักษะในการ ตรวจวัดความดัน	ประชาชนทั่วไป อายุ ตั้งแต่ ๓๕ ปีขึ้นไป มี ความรู้ในการตรวจวัด ความดัน	-	-	-	๗,๐๐๐	-	ประชาชนทั่วไป อายุตั้งแต่ ๓๕ ปีขึ้นไป หมู่ที่ ๓	ประชาชนทั่วไป อายุ ตั้งแต่ ๓๕ ปีขึ้นไป มี ความรู้ในการตรวจวัด ความดัน	สำนักปลัด
๑๐๑	โครงการรณรงค์ ป้องกันและแก้ไข ปัญหายาเสพติด TO BE NUMBER ONE หมู่ที่ ๓	เพื่อให้เยาวชนในหมู่บ้าน และโรงเรียนมีความรู้เรื่อง ยาเสพติด	เยาวชนในชุมชน หมู่บ้านและโรงเรียน	-	-	-	๖,๐๐๐	-	เยาวชนใน ชุมชนหมู่บ้าน และโรงเรียน	เยาวชนรู้ถึงผลของการ ติดยาเสพติด	สำนักปลัด
๑๐๒	โครงการส่งเสริม พัฒนาการและ โภชนาการเด็ก ๐ – ๕ ปี หมู่ที่ ๓	อสม.ในหมู่บ้าน จิตอาสา และผู้นำชุมชนมีความรู้ เรื่องการเสริมพัฒนาการเด็ก	อสม.ในหมู่บ้าน จิตอาสา ผู้นำชุมชน	-	-	-	๗,๐๐๐	-	อสม.ในหมู่บ้าน จิตอาสาและ ผู้นำชุมชน	อสม.ในหมู่บ้าน จิตอาสา ผู้นำชุมชนมี ความรู้เรื่องการเสริม พัฒนาการเด็ก	สำนักปลัด
๑๐๓	โครงการอบรมตรวจ สุขภาพเคลื่อนที่ “ตรวจวัดความดัน โลหิต ป้องกันภัย เจ็บ” หมู่ที่ ๔	เพื่อให้ผู้เข้ารับการฝึกอบรม มีความรู้และทักษะในการ ตรวจวัดความดัน	ประชาชนทั่วไป อายุ ตั้งแต่ ๓๕ ปีขึ้นไป มี ความรู้ในการตรวจวัด ความดัน	-	-	-	๗,๐๐๐	-	ประชาชนทั่วไป อายุตั้งแต่ ๓๕ ปีขึ้นไป หมู่ที่ ๔	ประชาชนทั่วไป อายุ ตั้งแต่ ๓๕ ปีขึ้นไป มี ความรู้ในการตรวจวัด ความดัน	สำนักปลัด
๑๐๔	โครงการรณรงค์ ป้องกันและแก้ไข ปัญหายาเสพติด TO BE NUMBER ONE หมู่ที่ ๔	เพื่อให้เยาวชนในหมู่บ้าน และโรงเรียนมีความรู้เรื่อง ยาเสพติด	เยาวชนในชุมชน หมู่บ้านและโรงเรียน	-	-	-	๖,๐๐๐	-	เยาวชนใน ชุมชนหมู่บ้าน และโรงเรียน	เยาวชนรู้ถึงผลของการ ติดยาเสพติด	สำนักปลัด

ที่	โครงการ	วัตถุประสงค์	เป้าหมาย (ผลผลิตของโครงการ)	งบประมาณ					ตัวชี้วัด (KPI)	ผลที่คาดว่าจะได้รับ	หน่วยงาน รับผิดชอบ หลัก
				๒๕๖๖ (บาท)	๒๕๖๗ (บาท)	๒๕๖๘ (บาท)	๒๕๖๙ (บาท)	๒๕๗๐ (บาท)			
๑๐๕	โครงการส่งเสริมพัฒนาการและโภชนาการเด็ก ๐ – ๕ ปี หมู่ที่ ๔	อสม.ในหมู่บ้าน จิตอาสา และผู้นำชุมชนมีความรู้ เรื่องการเสริมพัฒนาการเด็ก	อสม.ในหมู่บ้าน จิตอาสา ผู้นำชุมชน	-	-	-	๗,๐๐๐	-	อสม.ในหมู่บ้าน จิตอาสาและ ผู้นำชุมชน	อสม.ในหมู่บ้าน จิตอาสา ผู้นำชุมชนมีความรู้เรื่องการเสริมพัฒนาการเด็ก	สำนักปลัด
๑๐๖	โครงการป้องกันและแก้ไขโรคขาดสารไอโอดีนตามพระนิธานสมเด็จพระเทพรัตนราชสุดาฯสยามบรมราชกุมารี หมู่ที่ ๕ ตำบลชำผักแพว อำเภอแก่งคอย จังหวัดสระบุรี	๑. เพื่อให้ความรู้เรื่องการควบคุมป้องกันโรคขาดสารไอโอดีนแก่ประชาชนในพื้นที่ ๒. เพื่อรณรงค์การบริโภคเกลือเสริมไอโอดีน ๓. เพื่อสุ่มตรวจคุณภาพเกลือเสริมไอโอดีนที่ใช้ในชุมชน	ทุกหลังคาเรือน หมู่ที่ ๕	-	-	-	๗,๐๐๐	-	๑.กลุ่มเป้าหมายมีความรู้เรื่อง การควบคุมป้องกันโรคขาดสารไอโอดีนเพิ่มขึ้นร้อยละ ๘๐ ๒.คุณภาพเกลือเสริมไอโอดีนที่ใช้ในครัวเรือน อยู่ในระดับ เกณฑ์มาตรฐานร้อยละ ๙๐	ประชาชนในเขตมีความรู้ เรื่อง การควบคุมป้องกันสารไอโอดีนเพิ่มขึ้นคุณภาพเกลือเสริมไอโอดีนที่ใช้อยู่ในครัวเรือนอยู่ในระดับ เกณฑ์มาตรฐาน ประชาชนมีการบริโภคเกลือเสริมไอโอดีน	สำนักปลัด

ที่	โครงการ	วัตถุประสงค์	เป้าหมาย (ผลผลิตของโครงการ)	งบประมาณ					ตัวชี้วัด (KPI)	ผลที่คาดว่าจะได้รับ	หน่วยงาน รับผิดชอบ หลัก
				๒๕๖๖ (บาท)	๒๕๖๗ (บาท)	๒๕๖๘ (บาท)	๒๕๖๙ (บาท)	๒๕๗๐ (บาท)			
๑๐๗	โครงการพัฒนาระบบสุขภาพในโรงเรียนและชุมชน (บ้าน สะอาด อเนกมัยดี ซีวิสมบูรณ์) หมู่ที่ ๕ ตำบลชำผักแพว อำเภอแก่งคอย จังหวัดสระบุรี	๑.เพื่อรณรงค์ ส่งเสริมให้มีการพัฒนาและทำความสะอาดบ้านตามหลักสุขภาพ ๒.เพื่อส่งเสริมพฤติกรรมสุขอนามัยในครัวเรือนที่ต้อง ๓.เพื่อส่งเสริมการมีส่วนร่วมพัฒนาอนามัยที่สิ่งแวดล้อมในหมู่บ้าน/ชุมชน ๔.เพื่อสร้างจิตสำนึกและความตระหนักให้ประชาชนมีความใส่ใจต่อสุขภาพและสิ่งแวดล้อมที่ดี	ประชาชนในชุมชน หมู่ที่ ๕ ตำบลชำผักแพว	-	-	-	๖,๐๐๐	-	ร้อยละ ๘๐ ของหลังคาเรือน หมู่ที่ ๕ ได้รับการพัฒนา ด้านสิ่งแวดล้อม ให้ถูกสุขลักษณะ	๑.เกิดสภาพแวดล้อมในบ้านและบริเวณโดยรอบ รวมถึง หมู่บ้าน/ชุมชน ที่เอื้อต่อการมีสุขภาพดี ทั้งทางร่างกายและจิตใจ ๒. เกิดสุขนิสัยที่ดีในเรื่องการสุขภาพ สิ่งแวดล้อม และพฤติกรรมอนามัยส่วนบุคคล	สำนักปลัด
๑๐๘	โครงการส่งเสริมโภชนาการและสุขภาพอนามัยแม่และเด็ก หมู่ที่ ๕ ตำบลชำผักแพว อำเภอแก่งคอย จังหวัดสระบุรี	เพื่อส่งเสริมให้หญิงมีครรภ์ หญิงให้นมบุตร และเด็กทารกแรกเกิดจนถึงอายุ ๕ ปี ได้รับการบริการที่เหมาะสม และได้รับความรู้ด้านอาหารและโภชนาการเพื่อช่วยให้แม่มีภาวะโภชนาการและสุขภาพอนามัยที่ดี เด็กเกิดรอดมีการเจริญเติบโตและพัฒนาการได้เต็มศักยภาพ	หญิงมีครรภ์ หญิงให้นมบุตร และเด็กทารกแรกเกิดจนถึงอายุ ๕ ปี ทุกคน	-	-	-	๗,๐๐๐	-	ร้อยละ ๑๐๐ หญิงมีครรภ์ หญิงให้นมบุตร และเด็กทารกแรกเกิดจนถึงอายุ ๕ ปี ได้รับความรู้และการดูแลด้านสุขภาพ	แม่และเด็กมีอนามัยที่แข็งแรง	สำนักปลัด

ที่	โครงการ	วัตถุประสงค์	เป้าหมาย (ผลผลิตของโครงการ)	งบประมาณ					ตัวชี้วัด (KPI)	ผลที่คาดว่าจะได้รับ	หน่วยงาน รับผิดชอบ หลัก
				๒๕๖๖ (บาท)	๒๕๖๗ (บาท)	๒๕๖๘ (บาท)	๒๕๖๙ (บาท)	๒๕๗๐ (บาท)			
๑๐๙	โครงการป้องกันและ แก้ไขโรคขาดสาร ไอโอดีนตาม พระณิธานสมเด็จพระ เทพรัตนราช สุดาฯสยามบรมราช กุมารี หมู่ที่ ๖ ตำบล ชำผักแพว อำเภอ แก่งคอย จังหวัด สระบุรี	๑.เพื่อให้ความรู้เรื่องการ ควบคุมป้องกันโรคขาดสาร ไอโอดีนแก่ประชาชนในพื้นที่ ๒.เพื่อรณรงค์การบริโภค เกลือเสริมไอโอดีน ๓.เพื่อสุ่มตรวจคุณภาพ เกลือเสริมไอโอดีนที่ใช้ใน ชุมชน	ทุกหลังคาเรือน หมู่ที่ ๖	-	-	-	๗,๐๐๐	-	๑. กลุ่มเป้า หมายมีความรู้ เรื่อง การ ควบคุมป้องกัน โรคขาดสาร ไอโอดีนเพิ่มขึ้น ร้อยละ ๘๐ ๒.คุณภาพเกลือ เสริมไอโอดีนที่ ใช้ในครัวเรือน อยู่ในระดับ เกณฑ์มาตรฐาน ร้อยละ ๙๐	ประชาชนในเขตมี ความรู้ เรื่อง การ ควบคุมป้องกันโรคขาด สารไอโอดีนเพิ่มขึ้น คุณภาพเกลือเสริม ไอโอดีนที่ใช้อยู่ใน ครัวเรือนอยู่ในระดับ เกณฑ์มาตรฐาน ประชาชนมีการบริโภค เกลือเสริมไอโอดีน	สำนักปลัด
๑๑๐	โครงการพัฒนา ระบบสุขภาพใน โรงเรียนและชุมชน (บ้าน สะอาด อนามัยดี ชีวิสมบูรณ์) หมู่ที่ ๖ ตำบลชำผัก แพว อำเภอแก่งคอย จังหวัดสระบุรี	๑.เพื่อรณรงค์ ส่งเสริมให้มีการ พัฒนาและทำความสะอาดบ้าน ตามหลักสุขภาพ ๒.เพื่อส่งเสริมพฤติกรรม สุขอนามัยในครัวเรือนที่ถูกต้อง ๓.เพื่อส่งเสริมการมีส่วนร่วม พัฒนาอนามัยที่สิ่งแวดล้อมใน หมู่บ้าน/ชุมชน ๔.เพื่อสร้างจิตสำนึกและความ ตระหนักให้ประชาชนมีความใ ใจต่อสุขภาพและสิ่งแวดล้อมที่ดี	ประชาชนในชุมชน หมู่ที่ ๖ ตำบลชำผัก แพว	-	-	-	๖,๐๐๐	-	ร้อยละ ๘๐ ของหลังคาเรือน หมู่ที่ ๖ ได้รับ การพัฒนา ด้านสิ่งแวดล้อม ให้ถูกสุขลักษณะ	๑.เกิดสภาพแวดล้อม ในบ้านและบริเวณ โดยรอบ รวมถึง หมู่บ้าน/ชุมชน ที่เอื้อ ต่อการมีสุขภาพดี ทั้ง ทางร่างกายและจิตใจ ๒. เกิดสุขนิสัยที่ดีใน เรื่องการสุขภาพ สิ่งแวดล้อม และ พฤติกรรมอนามัยส่วน บุคคล	สำนักปลัด

ที่	โครงการ	วัตถุประสงค์	เป้าหมาย (ผลผลิตของโครงการ)	งบประมาณ					ตัวชี้วัด (KPI)	ผลที่คาดว่าจะได้รับ	หน่วยงาน รับผิดชอบ หลัก
				๒๕๖๖ (บาท)	๒๕๖๗ (บาท)	๒๕๖๘ (บาท)	๒๕๖๙ (บาท)	๒๕๗๐ (บาท)			
๑๑๑	โครงการส่งเสริม โภชนาการและ สุขภาพอนามัยแม่ และเด็ก หมู่ที่ ๖ ตำบลชำผักแพว อำเภอแก่งคอย จังหวัดสระบุรี	เพื่อส่งเสริมให้หญิงมีครรภ์ หญิงให้นมบุตร และเด็ก ทารกแรกเกิดจนถึงอายุ ๕ปี ได้รับการบริการที่เหมาะสม และได้รับความรู้ด้าน อาหารและโภชนาการเพื่อ ช่วยให้แม่มีภาวะ โภชนาการและสุขภาพ อนามัยที่ดี เด็กเกิดรอดมี การเจริญเติบโตและ พัฒนาการได้เต็มศักยภาพ	หญิงมีครรภ์ หญิงให้ นมบุตร และเด็ก ทารกแรกเกิดจนถึง อายุ ๕ปี ทุกคน	-	-	-	๗,๐๐๐	-	ร้อยละ ๑๐๐ หญิงมีครรภ์ หญิงให้นมบุตร และเด็กทารก แรกเกิดจนถึง อายุ ๕ ปี ได้รับ ความรู้และการ ดูแลด้านสุขภาพ	แม่และเด็กมีอนามัยที่ แข็งแรง	สำนักปลัด
๑๑๒	โครงการป้องกันและ แก้ไขโรคขาดสาร ไอโอดีนตาม พระนิธานสมเด็จพระ เทพรัตนราช สุดาฯสยามบรมราช กุมารี หมู่ที่ ๗ ตำบล ชำผักแพว อำเภอ แก่งคอย จังหวัด สระบุรี	๑. เพื่อให้ความรู้เรื่องการ ควบคุมป้องกันโรคขาดสาร ไอโอดีนแก่ประชาชนในพื้นที่ ๒. เพื่อรณรงค์การบริโภค เกลือเสริมไอโอดีน ๓. เพื่อสุ่มตรวจคุณภาพ เกลือเสริมไอโอดีนที่ใช้ใน ชุมชน	ทุกหลังคาเรือน หมู่ที่ ๗	-	-	-	๗,๐๐๐	-	๑.กลุ่มเป้าหมาย มีความรู้ เรื่อง การควบคุม ป้องกันโรคขาด สารไอโอดีน เพิ่มขึ้นร้อยละ ๘๐ ๒.คุณภาพเกลือ เสริมไอโอดีนที่ ใช้ในครัวเรือน อยู่ในระดับ เกณฑ์มาตรฐาน ร้อยละ ๙๐	ประชาชนในเขตมี ความรู้ เรื่อง การ ควบคุมป้องกันโรคขาด สารไอโอดีนเพิ่มขึ้น คุณภาพเกลือเสริม ไอโอดีนที่ใช้อยู่ใน ครัวเรือนอยู่ในระดับ เกณฑ์มาตรฐาน ประชาชนมีการบริโภค เกลือเสริมไอโอดีน	สำนักปลัด

ที่	โครงการ	วัตถุประสงค์	เป้าหมาย (ผลผลิตของโครงการ)	งบประมาณ					ตัวชี้วัด (KPI)	ผลที่คาดว่าจะได้รับ	หน่วยงาน รับผิดชอบ หลัก
				๒๕๖๖ (บาท)	๒๕๖๗ (บาท)	๒๕๖๘ (บาท)	๒๕๖๙ (บาท)	๒๕๗๐ (บาท)			
๑๑๓	โครงการพัฒนาระบบสุขภาพในโรงเรียนและชุมชน (บ้าน สะอาด อานามัยดี ซีวิสมบูรณ์) หมู่ที่ ๗ ตำบลชำผักแพว อำเภอแก่งคอย จังหวัดสระบุรี	๑.เพื่อรณรงค์ ส่งเสริมให้มีการพัฒนาและทำความสะอาดบ้านตามหลักสุขภาพ ๒.เพื่อส่งเสริมพฤติกรรมสุขอนามัยในครัวเรือนที่ถูกต้อง ๓.เพื่อส่งเสริมการมีส่วนร่วมพัฒนาอนามัยที่สิ่งแวดล้อมในหมู่บ้าน/ชุมชน ๔.เพื่อสร้างจิตสำนึกและความตระหนักให้ประชาชนมีความใส่ใจต่อสุขภาพและสิ่งแวดล้อมที่ดี	ประชาชนในชุมชน หมู่ที่ ๗ ตำบลชำผักแพว	-	-	-	๖,๐๐๐	-	ร้อยละ ๘๐ ของหลังคาเรือน หมู่ที่ ๗ ได้รับการพัฒนา ด้านสิ่งแวดล้อม ให้ถูกสุขลักษณะ	๑.เกิดสภาพแวดล้อมในบ้านและบริเวณโดยรอบ รวมถึงหมู่บ้าน/ชุมชน ที่เอื้อต่อการมีสุขภาพดี ทั้งทางร่างกายและจิตใจ ๒.เกิดสุขนิสัยที่ดีในเรื่องการสุขภาพ สิ่งแวดล้อม และพฤติกรรมอนามัยส่วนบุคคล	สำนักปลัด
๑๑๔	โครงการส่งเสริมโภชนาการและสุขภาพอนามัยแม่และเด็ก หมู่ที่ ๗ ตำบลชำผักแพว อำเภอแก่งคอย จังหวัดสระบุรี	เพื่อส่งเสริมให้หญิงมีครรภ์ หญิงให้นมบุตร และเด็กทารกแรกเกิดจนถึงอายุ ๕ ปี ได้รับการบริการที่เหมาะสม และได้รับความรู้ด้านอาหารและโภชนาการเพื่อช่วยให้แม่มีภาวะโภชนาการและสุขภาพอนามัยที่ดี เด็กเกิดรอดมีการเจริญเติบโตและพัฒนาการได้เต็มศักยภาพ	หญิงมีครรภ์ หญิงให้นมบุตร และเด็กทารกแรกเกิดจนถึงอายุ ๕ ปี ทุกคน	-	-	-	๗,๐๐๐	-	ร้อยละ ๑๐๐ หญิงมีครรภ์ หญิงให้นมบุตร และเด็กทารกแรกเกิดจนถึงอายุ ๕ ปี ได้รับความรู้และการดูแลด้านสุขภาพ	แม่และเด็กมีอนามัยที่แข็งแรง	สำนักปลัด

ที่	โครงการ	วัตถุประสงค์	เป้าหมาย (ผลผลิตของโครงการ)	งบประมาณ					ตัวชี้วัด (KPI)	ผลที่คาดว่าจะได้รับ	หน่วยงาน รับผิดชอบ หลัก
				๒๕๖๖ (บาท)	๒๕๖๗ (บาท)	๒๕๖๘ (บาท)	๒๕๖๙ (บาท)	๒๕๗๐ (บาท)			
๑๑๕	โครงการอบรมตรวจสุขภาพเคลื่อนที่ “ตรวจวัดความดันโลหิต ป้องกันภัยเงียบ” หมู่ที่ ๘	เพื่อให้ผู้เข้ารับการฝึกอบรมมีความรู้และทักษะในการตรวจวัดความดัน	ประชาชนทั่วไป อายุตั้งแต่ ๓๕ ปีขึ้นไป มีความรู้ในการตรวจวัดความดัน	-	-	-	๗,๐๐๐	-	ประชาชนทั่วไป อายุตั้งแต่ ๓๕ ปีขึ้นไป หมู่ที่ ๘	ประชาชนทั่วไป อายุตั้งแต่ ๓๕ ปีขึ้นไป มีความรู้ในการตรวจวัดความดัน	สำนักปลัด
๑๑๖	โครงการรณรงค์ป้องกันและแก้ไขปัญหายาเสพติด TO BE NUMBER ONE หมู่ที่ ๘	เพื่อให้เยาวชนในหมู่บ้านและโรงเรียนมีความรู้เรื่องยาเสพติด	เยาวชนในชุมชนหมู่บ้านและโรงเรียน	-	-	-	๖,๐๐๐	-	เยาวชนในชุมชนหมู่บ้านและโรงเรียน	เยาวชนรู้ถึงผลของการติดยาเสพติด	สำนักปลัด
๑๑๗	โครงการส่งเสริมพัฒนาการและโภชนาการเด็ก ๐ – ๕ ปี หมู่ที่ ๘	อสม.ในหมู่บ้าน จิตอาสา และผู้นำชุมชนมีความรู้เรื่องการเสริมพัฒนาการเด็ก	อสม.ในหมู่บ้าน จิตอาสา ผู้นำชุมชน	-	-	-	๗,๐๐๐	-	อสม.ในหมู่บ้าน จิตอาสาและผู้นำชุมชน	อสม.ในหมู่บ้าน จิตอาสา ผู้นำชุมชนมีความรู้เรื่องการเสริมพัฒนาการเด็ก	สำนักปลัด
๑๑๘	โครงการป้องกันและแก้ไขโรคขาดสารไอโอดีนตามพระณิธานสมเด็จพระเทพรัตนราชสุดาฯสยามบรมราชกุมารีหมู่ที่ ๙ ตำบลชำผักแพว อำเภอแก่งคอย จังหวัดสระบุรี	๑.เพื่อให้ความรู้เรื่องการควบคุมป้องกันโรคขาดสารไอโอดีนแก่ประชาชนในพื้นที่ ๒.เพื่อรณรงค์การบริโภคเกลือเสริมไอโอดีน ๓.เพื่อสุ่มตรวจคุณภาพเกลือเสริมไอโอดีนที่ใช้ในชุมชน	ทุกหลังคาเรือน หมู่ที่ ๙	-	-	-	๗,๐๐๐	-	๑.กลุ่มเป้าหมายมีความรู้ เรื่องการควบคุมป้องกันโรคขาดสารไอโอดีนเพิ่มขึ้นร้อยละ ๘๐ ๒.คุณภาพเกลือเสริมไอโอดีนที่ใช้ในครัวเรือนอยู่ในระดับเกณฑ์มาตรฐาน ร้อยละ ๙๐	ประชาชนในเขตมีความรู้ เรื่อง การควบคุมป้องกันโรคขาดสารไอโอดีนเพิ่มขึ้น คุณภาพเกลือเสริมไอโอดีนที่ใช้อยู่ในครัวเรือนอยู่ในระดับเกณฑ์มาตรฐาน ประชาชนมีการบริโภคเกลือเสริมไอโอดีน	สำนักปลัด

ที่	โครงการ	วัตถุประสงค์	เป้าหมาย (ผลผลิตของโครงการ)	งบประมาณ					ตัวชี้วัด (KPI)	ผลที่คาดว่าจะได้รับ	หน่วยงาน รับผิดชอบ หลัก
				๒๕๖๖ (บาท)	๒๕๖๗ (บาท)	๒๕๖๘ (บาท)	๒๕๖๙ (บาท)	๒๕๗๐ (บาท)			
๑๑๙	โครงการพัฒนาระบบสุขภาพในโรงเรียนและชุมชน (บ้าน สะอาด อนามัยดี ซีวิสมบูรณ์) หมู่ที่ ๙ ตำบลชำผักแพว อำเภอแก่งคอย จังหวัดสระบุรี	๑.เพื่อรณรงค์ ส่งเสริมให้มีการพัฒนาและทำความสะอาดบ้านตามหลักสุขภาพ ๒.เพื่อส่งเสริมพฤติกรรมสุขอนามัยในครัวเรือนที่ถูกต้อง ๓.เพื่อส่งเสริมการมีส่วนร่วมพัฒนาอนามัยที่สิ่งแวดล้อมในหมู่บ้าน/ชุมชน ๔.เพื่อสร้างจิตสำนึกและความตระหนักให้ประชาชนมีความใส่ใจต่อสุขภาพและสิ่งแวดล้อมที่ดี	ประชาชนในชุมชน หมู่ที่ ๙ ตำบลชำผักแพว	-	-	-	๖,๐๐๐	-	ร้อยละ ๘๐ ของหลังคาเรือน หมู่ที่ ๙ ได้รับการพัฒนา ด้านสิ่งแวดล้อม ให้ถูกสุขลักษณะ	๑.เกิดสภาพแวดล้อมในบ้านและบริเวณโดยรอบ รวมถึงหมู่บ้าน/ชุมชน ที่เอื้อต่อการมีสุขภาพดี ทั้งทางร่างกายและจิตใจ ๒.เกิดสุขนิสัยที่ดีในเรื่องการสุขภาพ สิ่งแวดล้อม และพฤติกรรมอนามัยส่วนบุคคล	สำนักปลัด
๑๒๐	โครงการส่งเสริมโภชนาการและสุขภาพอนามัยแม่และเด็ก หมู่ที่ ๙ ตำบลชำผักแพว อำเภอแก่งคอย จังหวัดสระบุรี	เพื่อส่งเสริมให้หญิงมีครรภ์ หญิงให้นมบุตร และเด็กทารกแรกเกิดจนถึงอายุ ๕ ปี ได้รับการบริการที่เหมาะสม และได้รับความรู้ด้านอาหารและโภชนาการเพื่อช่วยให้แม่มีภาวะโภชนาการและสุขภาพอนามัยที่ดี เด็กเกิดรอดมีการเจริญเติบโตและพัฒนาการได้เต็มศักยภาพ	หญิงมีครรภ์ หญิงให้นมบุตร และเด็กทารกแรกเกิดจนถึงอายุ ๕ ปี ทุกคน	-	-	-	๗,๐๐๐	-	ร้อยละ ๑๐๐ หญิงมีครรภ์ หญิงให้นมบุตร และเด็กทารกแรกเกิดจนถึงอายุ ๕ ปี ได้รับความรู้และการดูแลด้านสุขภาพ	แม่และเด็กมีอนามัยที่แข็งแรง	สำนักปลัด

ที่	โครงการ	วัตถุประสงค์	เป้าหมาย (ผลผลิตของโครงการ)	งบประมาณ					ตัวชี้วัด (KPI)	ผลที่คาดว่าจะได้รับ	หน่วยงาน รับผิดชอบ หลัก
				๒๕๖๖ (บาท)	๒๕๖๗ (บาท)	๒๕๖๘ (บาท)	๒๕๖๙ (บาท)	๒๕๗๐ (บาท)			
๑๒๑	โครงการป้องกันและ แก้ไขโรคขาดสาร ไอโอดีนตาม พระณิธานสมเด็จพระ เทพรัตนราช สุดาฯสยามบรมราช กุมารี หมู่ที่ ๑๐ ตำบลชำผักแพว อำเภอแก่งคอย จังหวัดสระบุรี	๑.เพื่อให้ความรู้เรื่องการ ควบคุมป้องกันโรคขาดสาร ไอโอดีนแก่ประชาชนในพื้นที่ ๒.เพื่อรณรงค์การบริโภค เกลือเสริมไอโอดีน ๓.เพื่อสุ่มตรวจคุณภาพ เกลือเสริมไอโอดีนที่ใช้ใน ชุมชน	ทุกหลังคาเรือน หมู่ที่ ๑๐	-	-	-	๗,๐๐๐	-	๑.กลุ่มเป้าหมาย มีความรู้ เรื่อง การควบคุม ป้องกันโรคขาด สารไอโอดีนเพิ่มขึ้น คุณภาพเกลือเสริม ไอโอดีนที่ขายอยู่ใน ครัวเรือนอยู่ในระดับ ๘๐ ๒.คุณภาพเกลือ เสริมไอโอดีนที่ ใช้ในครัวเรือน อยู่ในระดับ เกณฑ์มาตรฐาน ร้อยละ ๙๐	ประชาชนในเขตมี ความรู้ เรื่อง การ ควบคุมป้องกันโรคขาด สารไอโอดีนเพิ่มขึ้น คุณภาพเกลือเสริม ไอโอดีนที่ขายอยู่ใน ครัวเรือนอยู่ในระดับ เกณฑ์มาตรฐาน ประชาชนมีการบริโภค เกลือเสริมไอโอดีน	สำนักปลัด
๑๒๒	โครงการพัฒนา ระบบสุขภาพใน โรงเรียนและชุมชน (บ้าน สะอาด อนามัยดี ชีวิสมบูรณ์) หมู่ที่ ๑๐ ตำบลชำ ผักแพว อำเภอแก่ง คอย จังหวัดสระบุรี	๑.เพื่อรณรงค์ ส่งเสริมให้มีการ พัฒนาและทำความสะอาดบ้าน ตามหลักสุขภาพ ๒.เพื่อส่งเสริมพฤติกรรม สุขอนามัยในครัวเรือนที่ถูกต้อง ๓.เพื่อส่งเสริมการมีส่วนร่วม พัฒนาอนามัยที่สิ่งแวดล้อมใน หมู่บ้าน/ชุมชน ๔.เพื่อสร้างจิตสำนึกและความ ตระหนักให้ประชาชนมีความใ ใจต่อสุขภาพและสิ่งแวดล้อมที่ดี	ประชาชนในชุมชน หมู่ที่ ๑๐ ตำบล ชำผักแพว	-	-	-	๖,๐๐๐	-	ร้อยละ ๘๐ ของหลังคาเรือน หมู่ที่ ๑๐ ด้รับ การพัฒนา ด้านสิ่งแวดล้อม ให้ถูกสุขลักษณะ	๑.เกิดสภาพแวดล้อม ในบ้านและบริเวณ โดยรอบ รวมถึง หมู่บ้าน/ชุมชน ที่เอื้อ ต่อการมีสุขภาพดี ทั้ง ทางร่างกายและจิตใจ ๒.เกิดสุขนิสัยที่ดีใน เรื่องการสุขภาพ สิ่งแวดล้อม และ พฤติกรรมอนามัยส่วน บุคคล	สำนักปลัด

ที่	โครงการ	วัตถุประสงค์	เป้าหมาย (ผลผลิตของโครงการ)	งบประมาณ					ตัวชี้วัด (KPI)	ผลที่คาดว่าจะได้รับ	หน่วยงาน รับผิดชอบ หลัก
				๒๕๖๖ (บาท)	๒๕๖๗ (บาท)	๒๕๖๘ (บาท)	๒๕๖๙ (บาท)	๒๕๗๐ (บาท)			
๑๒๓	โครงการส่งเสริม โภชนาการและ สุขภาพอนามัยแม่ และเด็ก หมู่ที่ ๑๐ ตำบลชำผักแพว อำเภอแก่งคอย จังหวัดสระบุรี	เพื่อส่งเสริมให้หญิงมีครรภ์ หญิงให้นมบุตร และเด็ก ทารกแรกเกิดจนถึงอายุ ๕ปี ได้รับการบริการที่เหมาะสม และได้รับความรู้ด้าน อาหารและโภชนาการเพื่อ ช่วยให้แม่มีภาวะ โภชนาการและสุขภาพ อนามัยที่ดี เด็กเกิดรอดมี การเจริญเติบโตและ พัฒนาการได้เต็มศักยภาพ	หญิงมีครรภ์ หญิงให้ นมบุตร และเด็ก ทารกแรกเกิดจนถึง อายุ ๕ ปี ทุกคน	-	-	-	๗,๐๐๐	-	ร้อยละ ๑๐๐ หญิงมีครรภ์ หญิงให้นมบุตร และเด็กทารก แรกเกิดจนถึง อายุ ๕ ปี ได้รับ ความรู้และการ ดูแลด้านสุขภาพ	แม่และเด็กมีอนามัยที่ แข็งแรง	สำนักปลัด
๑๒๔	โครงการอบรมตรวจ สุขภาพเคลื่อนที่ “ตรวจวัดความดัน โลหิต ป้องกันภัย เงียบ” หมู่ที่ ๑	เพื่อให้ผู้เข้ารับการฝึกอบรม มีความรู้และทักษะในการ ตรวจวัดความดัน	ประชาชนทั่วไป อายุ ตั้งแต่ ๓๕ ปีขึ้นไป มี ความรู้ในการตรวจวัด ความดัน	-	-	-	-	๗,๐๐๐	ประชาชนทั่วไป อายุตั้งแต่ ๓๕ ปีขึ้นไป หมู่ที่ ๑	ประชาชนทั่วไป อายุ ตั้งแต่ ๓๕ ปีขึ้นไป มี ความรู้ในการตรวจวัด ความดัน	สำนักปลัด
๑๒๕	โครงการป้องกันและ แก้ไขโรคขาดสาร ไอโอดีน หมู่ที่ ๑	เพื่อให้ประชาชนภายใน หมู่บ้าน ไม่เป็นโรคขาดสาร ไอโอดีน	ประชาชนในตำบล ชำผักแพว	-	-	-	-	๖,๐๐๐	ประชาชนใน หมู่บ้าน	เพื่อให้ประชาชน ภายในหมู่บ้าน ไม่เป็น โรคขาดสารไอโอดีน	สำนักปลัด
๑๒๖	โครงการสืบสานพระ ราชปณิธานสมเด็จพระ ท่านแม่เรีง เต้านม หมู่ที่ ๑	อสม.ในหมู่บ้าน สตรีอายุ ๓๐ ปีขึ้นไป รู้ถึงวิธีป้องกัน มะเร็งเต้านม	อสม.ในหมู่บ้าน และสตรีอายุ ๓๐ ปี ขึ้นไป	-	-	-	-	๗,๐๐๐	อสม.ในหมู่บ้าน และสตรีอายุ ๓๐ ปีขึ้นไป	อสม.ในหมู่บ้าน สตรี อายุ ๓๐ ปีขึ้นไป รู้ถึง วิธีป้องกันมะเร็งเต้านม	สำนักปลัด

ที่	โครงการ	วัตถุประสงค์	เป้าหมาย (ผลผลิตของโครงการ)	งบประมาณ					ตัวชี้วัด (KPI)	ผลที่คาดว่าจะได้รับ	หน่วยงาน รับผิดชอบ หลัก
				๒๕๖๖ (บาท)	๒๕๖๗ (บาท)	๒๕๖๘ (บาท)	๒๕๖๙ (บาท)	๒๕๗๐ (บาท)			
๑๒๗	โครงการป้องกันและ แก้ไขโรคขาดสาร ไอโอดีนตาม พระณิธานสมเด็จพระ เทพรัตนราช สุดาฯสยามบรมราช กุมารี บ้านโคกกรุง หมู่ที่ ๒ ตำบลชำผัก แพว อำเภอกำแพงแสน จังหวัดสุพรรณบุรี	๑.เพื่อให้ความรู้เรื่องการ ควบคุมป้องกันโรคขาดสาร ไอโอดีนแก่ประชาชนในพื้นที่ ๒.เพื่อรณรงค์การบริโภค เกลือเสริมไอโอดีน ๓.เพื่อสุ่มตรวจคุณภาพ เกลือเสริมไอโอดีนที่ใช้ใน ชุมชน	ทุกหลังคาเรือนบ้าน โคกกรุง หมู่ที่ ๒	-	-	-	-	๗,๐๐๐	๑.กลุ่มเป้าหมายมี ความรู้ เรื่อง การ ควบคุมป้องกันโรค ขาดสารไอโอดีน เพิ่มขึ้นร้อยละ ๘๐ ๒.คุณภาพเกลือ เสริมไอโอดีนที่ใช้ ในครัวเรือนอยู่ใน ระดับเกณฑ์ มาตรฐาน ร้อยละ ๙๐	ประชาชนในเขตมี ความรู้ เรื่อง การ ควบคุมป้องกันโรคขาด สารไอโอดีนเพิ่มขึ้น คุณภาพเกลือเสริม ไอโอดีนที่ใช้อยู่ใน ครัวเรือนอยู่ในระดับ เกณฑ์มาตรฐาน ประชาชนมีการบริโภค เกลือเสริมไอโอดีน	สำนักปลัด
๑๒๘	โครงการพัฒนา ระบบสุขภาพใน โรงเรียนและชุมชน (บ้าน สะอาด อนามัยดี ชีวิสมบูรณ์) หมู่บ้านโคกกรุง หมู่ ที่ ๒ ตำบลชำผักแพว อำเภอกำแพงแสน จังหวัดสุพรรณบุรี	๑.เพื่อรณรงค์ ส่งเสริมให้มี การพัฒนาและทำความ สะอาดบ้านตามหลักสุขภาพ ๒.เพื่อส่งเสริมพฤติกรรม สุขอนามัยในครัวเรือนที่ถูกต้อง ๓.เพื่อส่งเสริมการมีส่วนร่วม พัฒนาอนามัยที่สิ่งแวดล้อม ในหมู่บ้าน/ชุมชน ๔.เพื่อสร้างจิตสำนึกและ ความตระหนักให้ประชาชนมี ความใส่ใจต่อสุขภาพและ สิ่งแวดล้อมที่ดี	ประชาชนในชุมชน หมู่บ้านโคกกรุง หมู่ที่ ๒ ตำบลชำผักแพว	-	-	-	-	๖,๐๐๐	ร้อยละ ๘๐ ของหลังคาเรือน หมู่ที่ ๒ ได้รับ การพัฒนา ด้านสิ่งแวดล้อม ให้ถูกสุขลักษณะ	๑.เกิดสภาพแวดล้อม ในบ้านและบริเวณ โดยรอบ รวมถึง หมู่บ้าน/ชุมชน ที่เอื้อ ต่อการมีสุขภาพดี ทั้ง ทางร่างกายและจิตใจ ๒.เกิดสุขนิสัยที่ดีใน เรื่องการสุขภาพ สิ่งแวดล้อม และ พฤติกรรมอนามัยส่วน บุคคล	สำนักปลัด

ที่	โครงการ	วัตถุประสงค์	เป้าหมาย (ผลผลิตของโครงการ)	งบประมาณ					ตัวชี้วัด (KPI)	ผลที่คาดว่าจะได้รับ	หน่วยงาน รับผิดชอบ หลัก
				๒๕๖๖ (บาท)	๒๕๖๗ (บาท)	๒๕๖๘ (บาท)	๒๕๖๙ (บาท)	๒๕๗๐ (บาท)			
๑๒๙	โครงการส่งเสริม โภชนาการและ สุขภาพอนามัยแม่ และเด็ก หมู่บ้านโคก กรุง หมู่ที่ ๒ ตำบล ชำผักแพว อำเภอ แก่งคอย จังหวัด สระบุรี	เพื่อส่งเสริมให้หญิงมีครรภ์ หญิงให้นมบุตร และเด็ก ทารกแรกเกิดจนถึงอายุ ๕ ปีได้รับการบริการที่ เหมาะสมและได้รับความรู้ ด้านอาหารและโภชนาการ เพื่อช่วยให้แม่มีภาวะ โภชนาการและสุขภาพ อนามัยที่ดี เด็กเกิดรอดมี การเจริญเติบโตและ พัฒนาการได้เต็มศักยภาพ	หญิงมีครรภ์ หญิงให้ นมบุตร และเด็ก ทารกแรกเกิดจนถึง อายุ ๕ ปี ทุกคน	-	-	-	-	๗,๐๐๐	ร้อยละ ๑๐๐ หญิงมีครรภ์ หญิงให้นมบุตร และเด็กทารก แรกเกิดจนถึง อายุ ๕ ปี ได้รับ ความรู้และการ ดูแลด้านสุขภาพ	แม่และเด็กมีอนามัยที่ แข็งแรง	สำนักปลัด
๑๓๐	โครงการอบรมตรวจ สุขภาพเคลื่อนที่ “ตรวจวัดความดัน โลหิต ป้องกันภัย เงียบ” หมู่ที่ ๓	เพื่อให้ผู้เข้ารับการฝึกอบรม มีความรู้และทักษะในการ ตรวจวัดความดัน	ประชาชนทั่วไป อายุ ตั้งแต่ ๓๕ ปีขึ้นไป มี ความรู้ในการตรวจวัด ความดัน	-	-	-	-	๗,๐๐๐	ประชาชนทั่วไป อายุตั้งแต่ ๓๕ ปีขึ้นไป หมู่ที่ ๓	ประชาชนทั่วไป อายุ ตั้งแต่ ๓๕ ปีขึ้นไป มี ความรู้ในการตรวจวัด ความดัน	สำนักปลัด
๑๓๑	โครงการป้องกันและ แก้ไขโรคขาดสาร ไอโอดีน หมู่ที่ ๓	เพื่อให้ประชาชนภายใน หมู่บ้าน ไม่เป็นโรคขาดสาร ไอโอดีน	ประชาชนในตำบล ชำผักแพว	-	-	-	-	๖,๐๐๐	ประชาชนใน หมู่บ้าน	เพื่อให้ประชาชน ภายในหมู่บ้าน ไม่เป็น โรคขาดสารไอโอดีน	สำนักปลัด
๑๓๒	โครงการสืบสานพระ ราชปณิธานสมเด็จพระ ท่านแม่เรีงเต้านม หมู่ที่ ๓	อสม.ในหมู่บ้าน สตรีอายุ ๓๐ ปีขึ้นไป รู้ถึงวิธีป้องกัน มะเร็งเต้านม	อสม.ในหมู่บ้าน และสตรีอายุ ๓๐ ปี ขึ้นไป	-	-	-	-	๗,๐๐๐	อสม.ในหมู่บ้าน และสตรีอายุ ๓๐ ปีขึ้นไป	อสม.ในหมู่บ้าน สตรี อายุ ๓๐ ปีขึ้นไป รู้ถึง วิธีป้องกันมะเร็งเต้านม	สำนักปลัด

ที่	โครงการ	วัตถุประสงค์	เป้าหมาย (ผลผลิตของโครงการ)	งบประมาณ					ตัวชี้วัด (KPI)	ผลที่คาดว่าจะได้รับ	หน่วยงาน รับผิดชอบ หลัก
				๒๕๖๖ (บาท)	๒๕๖๗ (บาท)	๒๕๖๘ (บาท)	๒๕๖๙ (บาท)	๒๕๗๐ (บาท)			
๑๓๓	โครงการอบรมตรวจสอบสุขภาพเคลื่อนที่ “ตรวจวัดความดันโลหิต ป้องกันภัยเงียบ” หมู่ที่ ๔	เพื่อให้ผู้เข้ารับการฝึกอบรมมีความรู้และทักษะในการตรวจวัดความดัน	ประชาชนทั่วไป อายุตั้งแต่ ๓๕ ปีขึ้นไป มีความรู้ในการตรวจวัดความดัน	-	-	-	-	๗,๐๐๐	ประชาชนทั่วไป อายุตั้งแต่ ๓๕ ปีขึ้นไป หมู่ที่ ๔	ประชาชนทั่วไป อายุตั้งแต่ ๓๕ ปีขึ้นไป มีความรู้ในการตรวจวัดความดัน	สำนักปลัด
๑๓๔	โครงการป้องกันและแก้ไขโรคขาดสารไอโอดีน หมู่ที่ ๔	เพื่อให้ประชาชนภายในหมู่บ้าน ไม่เป็นโรคขาดสารไอโอดีน	ประชาชนในตำบล ชำผักแพว	-	-	-	-	๖,๐๐๐	ประชาชนในหมู่บ้าน	เพื่อให้ประชาชนภายในหมู่บ้าน ไม่เป็นโรคขาดสารไอโอดีน	สำนักปลัด
๑๓๕	โครงการสืบสานพระราชปณิธานสมเด็จพระนางเจ้าสิริกิติ์ พระบรมราชินีนาถ พระบรมราชชนนีพันปีหลวง หมู่ที่ ๔	อสม.ในหมู่บ้าน สตรีอายุ ๓๐ ปีขึ้นไป รู้ถึงวิธีป้องกันมะเร็งเต้านม	อสม.ในหมู่บ้าน และสตรีอายุ ๓๐ ปีขึ้นไป	-	-	-	-	๗,๐๐๐	อสม.ในหมู่บ้าน และสตรีอายุ ๓๐ ปีขึ้นไป	อสม.ในหมู่บ้าน สตรีอายุ ๓๐ ปีขึ้นไป รู้ถึงวิธีป้องกันมะเร็งเต้านม	สำนักปลัด
๑๓๖	โครงการป้องกันและแก้ไขโรคขาดสารไอโอดีนตามพระณิธานสมเด็จพระเทพรัตนราชสุดาฯ สยามบรมราชกุมารี หมู่ที่ ๕ ตำบลชำผักแพว อำเภอแก่งคอย จังหวัดสระบุรี	๑.เพื่อให้ความรู้เรื่องการควบคุมป้องกันโรคขาดสารไอโอดีนแก่ประชาชนในพื้นที่ ๒.เพื่อรณรงค์การบริโภคเกลือเสริมไอโอดีน ๓.เพื่อสุ่มตรวจคุณภาพเกลือเสริมไอโอดีนที่ใช้ในชุมชน	ทุกหลังคาเรือน หมู่ที่ ๕	-	-	-	-	๗,๐๐๐	๑.กลุ่มเป้าหมายมีความรู้ เรื่องการควบคุมป้องกันโรคขาดสารไอโอดีนเพิ่มขึ้นร้อยละ ๘๐ ๒.คุณภาพเกลือเสริมไอโอดีนที่ใช้ในครัวเรือนอยู่ในระดับเกณฑ์มาตรฐาน ร้อยละ ๙๐	ประชาชนในเขตมีความรู้ เรื่อง การควบคุมป้องกันโรคขาดสารไอโอดีนเพิ่มขึ้น คุณภาพเกลือเสริมไอโอดีนที่ใช้อยู่ในครัวเรือนอยู่ในระดับเกณฑ์มาตรฐาน ประชาชนมีการบริโภคเกลือเสริมไอโอดีน	สำนักปลัด

ที่	โครงการ	วัตถุประสงค์	เป้าหมาย (ผลผลิตของโครงการ)	งบประมาณ					ตัวชี้วัด (KPI)	ผลที่คาดว่าจะได้รับ	หน่วยงาน รับผิดชอบ หลัก
				๒๕๖๖ (บาท)	๒๕๖๗ (บาท)	๒๕๖๘ (บาท)	๒๕๖๙ (บาท)	๒๕๗๐ (บาท)			
๑๓๗	โครงการพัฒนาระบบสุขภาพในโรงเรียนและชุมชน (บ้าน สะอาด อนามัยดี ชีวิต สมบูรณ์) หมู่บ้าน หมู่ที่ ๕ ตำบลชำผักแพว อำเภอแก่งคอย จังหวัดสระบุรี	๑.เพื่อรณรงค์ ส่งเสริมให้มีการพัฒนาและทำความสะอาดบ้านตามหลักสุขภาพ ๒.เพื่อส่งเสริมพฤติกรรมสุขอนามัยในครัวเรือนที่ถูกต้อง ๓.เพื่อส่งเสริมการมีส่วนร่วมพัฒนาอนามัยที่สิ่งแวดล้อมในหมู่บ้าน/ชุมชน ๔.เพื่อสร้างจิตสำนึกและความตระหนักให้ประชาชนมีความใส่ใจต่อสุขภาพและสิ่งแวดล้อมที่ดี	ประชาชนในชุมชน หมู่บ้าน หมู่ที่ ๕ ตำบลชำผักแพว	-	-	-	-	๖,๐๐๐	ร้อยละ ๘๐ ของหลังคาเรือน หมู่ที่ ๕ ได้รับการพัฒนา ด้านสิ่งแวดล้อม ให้ถูกสุขลักษณะ	๑.เกิดสภาพแวดล้อม ในบ้านและบริเวณ โดยรอบ รวมถึง หมู่บ้าน/ชุมชน ที่เอื้อ ต่อการมีสุขภาพดี ทั้ง ทางร่างกายและจิตใจ ๒.เกิดสุขนิสัยที่ดีใน เรื่องการสุขภาพ สิ่งแวดล้อม และ พฤติกรรมอนามัยส่วนบุคคล	สำนักปลัด
๑๓๘	โครงการส่งเสริมโภชนาการและสุขภาพอนามัยแม่ และเด็ก หมู่บ้าน หมู่ที่ ๕ ตำบลชำผักแพว อำเภอแก่งคอย จังหวัดสระบุรี	เพื่อส่งเสริมให้หญิงมีครรภ์ หญิงให้นมบุตร และเด็ก ทารกแรกเกิดจนถึงอายุ ๕ ปี ได้รับการบริการที่เหมาะสม และได้รับความรู้ด้าน อาหารและโภชนาการเพื่อ ช่วยให้แม่มีภาวะ โภชนาการและสุขภาพ อนามัยที่ดี เด็กเกิดรอดมี การเจริญเติบโตและ พัฒนาการได้เต็มศักยภาพ	หญิงมีครรภ์ หญิงให้นมบุตร และเด็ก ทารกแรกเกิดจนถึง อายุ ๕ ปี ทุกคน	-	-	-	-	๗,๐๐๐	ร้อยละ ๑๐๐ หญิงมีครรภ์ หญิงให้นมบุตร และเด็กทารกแรกเกิดจนถึง อายุ ๕ ปี ได้รับความรู้และการ ดูแลด้านสุขภาพ	แม่และเด็กมีอนามัยที่ แข็งแรง	สำนักปลัด

ที่	โครงการ	วัตถุประสงค์	เป้าหมาย (ผลผลิตของโครงการ)	งบประมาณ					ตัวชี้วัด (KPI)	ผลที่คาดว่าจะได้รับ	หน่วยงาน รับผิดชอบ หลัก
				๒๕๖๖ (บาท)	๒๕๖๗ (บาท)	๒๕๖๘ (บาท)	๒๕๖๙ (บาท)	๒๕๗๐ (บาท)			
๑๓๙	โครงการป้องกันและ แก้ไขโรคขาดสาร ไอโอดีนตาม พระณิธานสมเด็จพระ เทพรัตนราช สุดาฯสยามบรมราช กุมารี หมู่ที่ ๖ ตำบล ชำผักแพว อำเภอ แก่งคอย จังหวัด สระบุรี	๑.เพื่อให้ความรู้เรื่องการ ควบคุมป้องกันโรคขาดสาร ไอโอดีนแก่ประชาชนในพื้นที่ ๒.เพื่อรณรงค์การบริโภค เกลือเสริมไอโอดีน ๓.เพื่อสุ่มตรวจคุณภาพ เกลือเสริมไอโอดีนที่ใช้ใน ชุมชน	ทุกหลังคาเรือน หมู่ที่ ๖	-	-	-	-	๗,๐๐๐	๑.กลุ่มเป้าหมายมี ความรู้ เรื่องการ ควบคุมป้องกันโรค ขาดสารไอโอดีน เพิ่มขึ้นร้อยละ ๘๐ ๒.คุณภาพเกลือ เสริมไอโอดีนที่ใช้ ในครัวเรือนอยู่ใน ระดับเกณฑ์ มาตรฐาน ร้อยละ ๙๐	ประชาชนในเขตมี ความรู้ เรื่อง การ ควบคุมป้องกันโรคขาด สารไอโอดีนเพิ่มขึ้น คุณภาพเกลือเสริม ไอโอดีนที่ใช้อยู่ใน ครัวเรือนอยู่ในระดับ เกณฑ์มาตรฐาน ประชาชนมีการบริโภค เกลือเสริมไอโอดีน	สำนักปลัด
๑๔๐	โครงการพัฒนา ระบบสุขภาพใน โรงเรียนและชุมชน (บ้าน สะอาด อนามัยดี ชีวิต สมบูรณ์) หมู่บ้าน หมู่ที่ ๖ ตำบลชำผักแพว อำเภอแก่งคอย จังหวัดสระบุรี	๑.เพื่อรณรงค์ ส่งเสริมให้มี การพัฒนาและทำความ สะอาดบ้านตามหลักสุขภาพ ๒.เพื่อส่งเสริมพฤติกรรม สุขอนามัยในครัวเรือนที่ถูกต้อง ๓.เพื่อส่งเสริมการมีส่วนร่วม พัฒนาอนามัยที่สิ่งแวดล้อม ในหมู่บ้าน/ชุมชน ๔.เพื่อสร้างจิตสำนึกและ ความตระหนักให้ประชาชนมี ความใส่ใจต่อสุขภาพและ สิ่งแวดล้อมที่ดี	ประชาชนในชุมชน หมู่บ้าน หมู่ที่ ๖ ตำบลชำผักแพว	-	-	-	-	๖,๐๐๐	ร้อยละ ๘๐ ของหลังคาเรือน หมู่ที่ ๖ ได้รับ การพัฒนา ด้านสิ่งแวดล้อม ให้ถูกสุขลักษณะ	๑.เกิดสภาพแวดล้อม ในบ้านและบริเวณ โดยรอบ รวมถึง หมู่บ้าน/ชุมชน ที่เอื้อ ต่อการมีสุขภาพดี ทั้ง ทางร่างกายและจิตใจ ๒.เกิดสุขนิสัยที่ดีใน เรื่องการสุขภาพ สิ่งแวดล้อม และ พฤติกรรมอนามัยส่วน บุคคล	สำนักปลัด

ที่	โครงการ	วัตถุประสงค์	เป้าหมาย (ผลผลิตของโครงการ)	งบประมาณ					ตัวชี้วัด (KPI)	ผลที่คาดว่าจะได้รับ	หน่วยงาน รับผิดชอบ หลัก
				๒๕๖๖ (บาท)	๒๕๖๗ (บาท)	๒๕๖๘ (บาท)	๒๕๖๙ (บาท)	๒๕๗๐ (บาท)			
๑๔๑	โครงการส่งเสริม โภชนาการและ สุขภาพอนามัยแม่ และเด็ก หมู่บ้าน หมู่ ที่ ๖ ตำบลชำผักแพว อำเภอแก่งคอย จังหวัดสระบุรี	เพื่อส่งเสริมให้หญิงมีครรภ์ หญิงให้นมบุตร และเด็ก ทารกแรกเกิดจนถึงอายุ ๕ปี ได้รับการบริการที่เหมาะสม และได้รับความรู้ด้าน อาหารและโภชนาการเพื่อ ช่วยให้แม่มีภาวะ โภชนาการและสุขภาพ อนามัยที่ดี เด็กเกิดรอดมี การเจริญเติบโตและ พัฒนาการได้เต็มศักยภาพ	หญิงมีครรภ์ หญิงให้ นมบุตร และเด็ก ทารกแรกเกิดจนถึง อายุ ๕ ปี ทุกคน	-	-	-	-	๗,๐๐๐	ร้อยละ ๑๐๐ หญิงมีครรภ์ หญิงให้นมบุตร และเด็กทารก แรกเกิดจนถึง อายุ ๕ปี ได้รับ ความรู้และการ ดูแลด้านสุขภาพ	แม่และเด็กมีอนามัยที่ แข็งแรง	สำนักปลัด
๑๔๒	โครงการป้องกันและ แก้ไขโรคขาดสาร ไอโอดีนตาม พระนิธานสมเด็จพระ เทพรัตนราช สุดาฯสยามบรมราช กุมารี หมู่ที่ ๗ ตำบล ชำผักแพว อำเภอ แก่งคอย จังหวัด สระบุรี	๑. เพื่อให้ความรู้เรื่องการ ควบคุมป้องกันโรคขาดสาร ไอโอดีนแก่ประชาชนในพื้นที่ ๒. เพื่อรณรงค์การบริโภค เกลือเสริมไอโอดีน ๓. เพื่อสุ่มตรวจคุณภาพ เกลือเสริมไอโอดีนที่ใช้ใน ชุมชน	ทุกหลังคาเรือน หมู่ที่ ๗	-	-	-	-	๗,๐๐๐	๑.กลุ่มเป้าหมาย มีความรู้ เรื่อง การควบคุม ป้องกันโรคขาด สารไอโอดีน เพิ่มขึ้นร้อยละ ๘๐ ๒.คุณภาพเกลือ เสริมไอโอดีนที่ ใช้ในครัวเรือน อยู่ในระดับ เกณฑ์มาตรฐาน ร้อยละ ๙๐	ประชาชนในเขตมี ความรู้ เรื่อง การ ควบคุมป้องกันโรคขาด สารไอโอดีนเพิ่มขึ้น คุณภาพเกลือเสริม ไอโอดีนที่ใช้อยู่ใน ครัวเรือนอยู่ในระดับ เกณฑ์มาตรฐาน ประชาชนมีการบริโภค เกลือเสริมไอโอดีน	สำนักปลัด

ที่	โครงการ	วัตถุประสงค์	เป้าหมาย (ผลผลิตของโครงการ)	งบประมาณ					ตัวชี้วัด (KPI)	ผลที่คาดว่าจะได้รับ	หน่วยงาน รับผิดชอบ หลัก
				๒๕๖๖ (บาท)	๒๕๖๗ (บาท)	๒๕๖๘ (บาท)	๒๕๖๙ (บาท)	๒๕๗๐ (บาท)			
๑๔๓	โครงการพัฒนาระบบสุขภาพภิบาลในโรงเรียนและชุมชน (บ้าน สะอาด อเนกมัยดี ชีวิต สมบูรณ์) หมู่บ้าน หมู่ที่ ๗ ตำบลชำผักแพว อำเภอแก่งคอย จังหวัดสระบุรี	๑.เพื่อรณรงค์ ส่งเสริมให้มีการพัฒนาและทำความสะอาดบ้านตามหลักสุขภาพภิบาล ๒.เพื่อส่งเสริมพฤติกรรมสุขอนามัยในครัวเรือนที่ถูกต้อง ๓.เพื่อส่งเสริมการมีส่วนร่วมพัฒนาอนามัยที่สิ่งแวดล้อมในหมู่บ้าน/ชุมชน ๔.เพื่อสร้างจิตสำนึกและความตระหนักให้ประชาชนมีความใส่ใจต่อสุขภาพและสิ่งแวดล้อมที่ดี	ประชาชนในชุมชน หมู่บ้าน หมู่ที่ ๗ ตำบลชำผักแพว	-	-	-	-	๖,๐๐๐	ร้อยละ ๘๐ ของหลังคาเรือน หมู่ที่ ๗ ได้รับการพัฒนา ด้านสิ่งแวดล้อม ให้ถูกสุขลักษณะ	๑.เกิดสภาพแวดล้อมในบ้านและบริเวณโดยรอบ รวมถึง หมู่บ้าน/ชุมชน ที่เอื้อต่อการมีสุขภาพดี ทั้งทางร่างกายและจิตใจ ๒.เกิดสุขนิสัยที่ดีในเรื่องการสุขภาพภิบาล สิ่งแวดล้อม และ พฤติกรรมอนามัยส่วนบุคคล	สำนักปลัด
๑๔๔	โครงการส่งเสริมโภชนาการและสุขภาพอนามัยแม่และเด็ก หมู่บ้าน หมู่ที่ ๗ ตำบลชำผักแพว อำเภอแก่งคอย จังหวัดสระบุรี	เพื่อส่งเสริมให้หญิงมีครรภ์ หญิงให้นมบุตร และเด็กทารกแรกเกิดจนถึงอายุ ๕ ปี ได้รับการบริการที่เหมาะสม และได้รับความรู้ด้านอาหาร และโภชนาการเพื่อช่วยให้แม่มีภาวะโภชนาการและสุขภาพอนามัยที่ดี เด็กเกิดรอดมีการเจริญเติบโตและ พัฒนาการได้เต็มศักยภาพ	หญิงมีครรภ์ หญิงให้นมบุตร และเด็กทารกแรกเกิดจนถึงอายุ ๕ ปี ทุกคน	-	-	-	-	๗,๐๐๐	ร้อยละ ๑๐๐ หญิงมีครรภ์ หญิงให้นมบุตร และเด็กทารกแรกเกิดจนถึงอายุ ๕ ปี ได้รับความรู้และการดูแลด้านสุขภาพ	แม่และเด็กมีอนามัยที่แข็งแรง	สำนักปลัด

ที่	โครงการ	วัตถุประสงค์	เป้าหมาย (ผลผลิตของโครงการ)	งบประมาณ					ตัวชี้วัด (KPI)	ผลที่คาดว่าจะได้รับ	หน่วยงาน รับผิดชอบ หลัก
				๒๕๖๖ (บาท)	๒๕๖๗ (บาท)	๒๕๖๘ (บาท)	๒๕๖๙ (บาท)	๒๕๗๐ (บาท)			
๑๔๕	โครงการอบรมตรวจสอบสุขภาพเคลื่อนที่ “ตรวจวัดความดันโลหิต ป้องกันภัยเงียบ” หมู่ที่ ๘	เพื่อให้ผู้เข้ารับบริการฝึกอบรมมีความรู้และทักษะในการตรวจวัดความดัน	ประชาชนทั่วไป อายุตั้งแต่ ๓๕ ปีขึ้นไป มีความรู้ในการตรวจวัดความดัน	-	-	-	-	๗,๐๐๐	ประชาชนทั่วไป อายุตั้งแต่ ๓๕ ปีขึ้นไป หมู่ที่ ๘	ประชาชนทั่วไป อายุตั้งแต่ ๓๕ ปีขึ้นไป มีความรู้ในการตรวจวัดความดัน	สำนักปลัด
๑๔๖	โครงการป้องกันและแก้ไขโรคขาดสารไอโอดีน หมู่ที่ ๘	เพื่อให้ประชาชนภายในหมู่บ้าน ไม่เป็นโรคขาดสารไอโอดีน	ประชาชนในตำบลชำผักแพว	-	-	-	-	๖,๐๐๐	ประชาชนในหมู่บ้าน	เพื่อให้ประชาชนภายในหมู่บ้าน ไม่เป็นโรคขาดสารไอโอดีน	สำนักปลัด
๑๔๗	โครงการสืบสานพระราชปณิธานสมเด็จพระนางเจ้าสิริกิติ์มหาราชฯ หมู่ที่ ๘	อสม.ในหมู่บ้าน สตรีอายุ ๓๐ ปีขึ้นไป รู้ถึงวิธีป้องกันมะเร็งเต้านม	อสม.ในหมู่บ้าน และสตรีอายุ ๓๐ ปีขึ้นไป	-	-	-	-	๗,๐๐๐	อสม.ในหมู่บ้าน และสตรีอายุ ๓๐ ปีขึ้นไป	อสม.ในหมู่บ้าน สตรีอายุ ๓๐ ปีขึ้นไป รู้ถึงวิธีป้องกันมะเร็งเต้านม	สำนักปลัด
๑๔๘	โครงการป้องกันและแก้ไขโรคขาดสารไอโอดีนตามพระณิธานสมเด็จพระเทพรัตนราชสุดาฯสยามบรมราชกุมารี หมู่ที่ ๙ ตำบลชำผักแพว อำเภอแก่งคอย จังหวัดสระบุรี	๑.เพื่อให้ความรู้เรื่องการควบคุมป้องกันโรคขาดสารไอโอดีนแก่ประชาชนในพื้นที่ ๒.เพื่อรณรงค์การบริโภคเกลือเสริมไอโอดีน ๓.เพื่อสุ่มตรวจคุณภาพเกลือเสริมไอโอดีนที่ใช้ในชุมชน	ทุกหลังคาเรือน หมู่ที่ ๙	-	-	-	-	๗,๐๐๐	๑.กลุ่มเป้าหมายมีความรู้ เรื่อง การควบคุมป้องกันโรคขาดสารไอโอดีนเพิ่มขึ้นร้อยละ ๘๐ ๒.คุณภาพเกลือเสริมไอโอดีนที่ใช้ในครัวเรือนอยู่ในระดับเกณฑ์มาตรฐาน ร้อยละ ๙๐	ประชาชนในเขตมีความรู้ เรื่อง การควบคุมป้องกันโรคขาดสารไอโอดีนเพิ่มขึ้น คุณภาพเกลือเสริมไอโอดีนที่ใช้อยู่ในครัวเรือนอยู่ในระดับเกณฑ์มาตรฐาน ประชาชนมีการบริโภคเกลือเสริมไอโอดีน	สำนักปลัด

ที่	โครงการ	วัตถุประสงค์	เป้าหมาย (ผลผลิตของโครงการ)	งบประมาณ					ตัวชี้วัด (KPI)	ผลที่คาดว่าจะได้รับ	หน่วยงาน รับผิดชอบ หลัก
				๒๕๖๖ (บาท)	๒๕๖๗ (บาท)	๒๕๖๘ (บาท)	๒๕๖๙ (บาท)	๒๕๗๐ (บาท)			
๑๔๙	โครงการพัฒนาระบบสุขภาพภิบาลในโรงเรียนและชุมชน (บ้าน สะอาด อเนกมัยดี ชีวิต สมบูรณ์) หมู่บ้าน หมู่ที่ ๙ ตำบลชำผักแพว อำเภอแก่งคอย จังหวัดสระบุรี	๑.เพื่อรณรงค์ ส่งเสริมให้มีการพัฒนาและทำความสะอาดบ้านตามหลักสุขภาพภิบาล ๒.เพื่อส่งเสริมพฤติกรรมสุขอนามัยในครัวเรือนที่ต้อง ๓.เพื่อส่งเสริมการมีส่วนร่วมพัฒนาอนามัยที่สิ่งแวดล้อมในหมู่บ้าน/ชุมชน ๔.เพื่อสร้างจิตสำนึกและความตระหนักให้ประชาชนมีความใส่ใจต่อสุขภาพและสิ่งแวดล้อมที่ดี	ประชาชนในชุมชน หมู่บ้าน หมู่ที่ ๙ ตำบลชำผักแพว	-	-	-	-	๖,๐๐๐	ร้อยละ ๘๐ ของหลังคาเรือน หมู่ที่ ๙ ได้รับการพัฒนา ด้านสิ่งแวดล้อม ให้ถูกสุขลักษณะ	๑.เกิดสภาพแวดล้อมในบ้านและบริเวณโดยรอบ รวมถึง หมู่บ้าน/ชุมชน ที่เอื้อต่อการมีสุขภาพดี ทั้งทางร่างกายและจิตใจ ๒.เกิดสุขนิสัยที่ดีในเรื่องการสุขภาพ สิ่งแวดล้อม และพฤติกรรมอนามัยส่วนบุคคล	สำนักปลัด
๑๕๐	โครงการส่งเสริมโภชนาการและสุขภาพอนามัยแม่และเด็ก หมู่บ้าน หมู่ที่ ๙ ตำบลชำผักแพว อำเภอแก่งคอย จังหวัดสระบุรี	เพื่อส่งเสริมให้หญิงมีครรภ์หญิงให้นมบุตร และเด็กทารกแรกเกิดจนถึงอายุ ๕ ปี ได้รับการบริการที่เหมาะสมและได้รับความรู้ด้านอาหารและโภชนาการเพื่อช่วยให้แม่มีภาวะโภชนาการและสุขภาพอนามัยที่ดี เด็กเกิดรอดมีการเจริญเติบโตและ พัฒนาการได้เต็มศักยภาพ	หญิงมีครรภ์ หญิงให้นมบุตร และเด็กทารกแรกเกิดจนถึงอายุ ๕ ปี ทุกคน	-	-	-	-	๗,๐๐๐	ร้อยละ ๑๐๐ หญิงมีครรภ์ หญิงให้นมบุตร และเด็กทารกแรกเกิดจนถึงอายุ ๕ ปี ได้รับความรู้และการดูแลด้านสุขภาพ	แม่และเด็กมีอนามัยที่แข็งแรง	สำนักปลัด

ที่	โครงการ	วัตถุประสงค์	เป้าหมาย (ผลผลิตของโครงการ)	งบประมาณ					ตัวชี้วัด (KPI)	ผลที่คาดว่าจะได้รับ	หน่วยงาน รับผิดชอบ หลัก
				๒๕๖๖ (บาท)	๒๕๖๗ (บาท)	๒๕๖๘ (บาท)	๒๕๖๙ (บาท)	๒๕๗๐ (บาท)			
๑๕๑	โครงการป้องกันและ แก้ไขโรคขาดสาร ไอโอดีนตาม พระณิธานสมเด็จพระ เทพรัตนราช สุดาฯสยามบรมราช กุมารี หมู่ที่ ๑๐ ตำบลชำผักแพว อำเภอแก่งคอย จังหวัดสระบุรี	๑. เพื่อให้ความรู้เรื่องการ ควบคุมป้องกันโรคขาดสาร ไอโอดีนแก่ประชาชนในพื้นที่ ๒. เพื่อรณรงค์การบริโภค เกลือเสริมไอโอดีน ๓. เพื่อสุ่มตรวจคุณภาพ เกลือเสริมไอโอดีนที่ใช้ใน ชุมชน	ทุกหลังคาเรือน หมู่ที่ ๑๐	-	-	-	-	๗,๐๐๐	๑.กลุ่มเป้าหมายมี ความรู้ เรื่อง การ ควบคุมป้องกันโรค ขาดสารไอโอดีน เพิ่มขึ้นร้อยละ ๘๐ ๒.คุณภาพเกลือ เสริมไอโอดีนที่ใช้ ในครัวเรือนอยู่ใน ระดับเกณฑ์ มาตรฐาน ร้อยละ ๙๐	ประชาชนในเขตมี ความรู้ เรื่อง การ ควบคุมป้องกันโรคขาด สารไอโอดีนเพิ่มขึ้น คุณภาพเกลือเสริม ไอโอดีนที่ใช้อยู่ใน ครัวเรือนอยู่ในระดับ เกณฑ์มาตรฐาน ประชาชนมีการบริโภค เกลือเสริมไอโอดีน	สำนักปลัด
๑๕๒	โครงการพัฒนา ระบบสุขภาพใน โรงเรียนและชุมชน (บ้าน สะอาด อนามัยดี ชีวิต สมบูรณ์) หมู่บ้าน หมู่ที่ ๑๐ ตำบลชำ ผักแพว อำเภอแก่ง คอย จังหวัดสระบุรี	๑.เพื่อรณรงค์ ส่งเสริมให้มีการ พัฒนาและทำความสะอาดบ้าน ตามหลักสุขภาพ ๒.เพื่อส่งเสริมพฤติกรรม สุขอนามัยในครัวเรือนที่ถูกต้อง ๓.เพื่อส่งเสริมการมีส่วนร่วม พัฒนาอนามัยที่สิ่งแวดล้อมใน หมู่บ้าน/ชุมชน ๔.เพื่อสร้างจิตสำนึกและความ ตระหนักให้ประชาชนมีความใ ใจต่อสุขภาพและสิ่งแวดล้อมที่ดี	ประชาชนในชุมชน หมู่บ้าน หมู่ที่ ๑๐ ตำบลชำผักแพว	-	-	-	-	๖,๐๐๐	ร้อยละ ๘๐ ของหลังคาเรือน หมู่ที่ ๙ ได้รับ การพัฒนา ด้านสิ่งแวดล้อม ให้ถูกสุขลักษณะ	๑.เกิดสภาพแวดล้อม ในบ้านและบริเวณ โดยรอบ รวมถึง หมู่บ้าน/ชุมชน ที่เอื้อ ต่อการมีสุขภาพดี ทั้ง ทางร่างกายและจิตใจ ๒.เกิดสุขนิสัยที่ดีใน เรื่องการสุขภาพ สิ่งแวดล้อม และ พฤติกรรมอนามัยส่วน บุคคล	สำนักปลัด

ที่	โครงการ	วัตถุประสงค์	เป้าหมาย (ผลผลิตของโครงการ)	งบประมาณ					ตัวชี้วัด (KPI)	ผลที่คาดว่าจะได้รับ	หน่วยงาน รับผิดชอบ หลัก
				๒๕๖๖ (บาท)	๒๕๖๗ (บาท)	๒๕๖๘ (บาท)	๒๕๖๙ (บาท)	๒๕๗๐ (บาท)			
๑๕๓	โครงการส่งเสริม โภชนาการและ สุขภาพอนามัยแม่ และเด็ก หมู่บ้าน หมู่ ที่ ๑๐ ตำบล ชำผักแพว อำเภอ แก่งคอย จังหวัด สระบุรี	เพื่อส่งเสริมให้หญิงมีครรภ์ หญิงให้นมบุตร และเด็ก ทารกแรกเกิดจนถึงอายุ ๕ปี ได้รับการบริการที่เหมาะสม และได้รับความรู้ด้าน อาหารและโภชนาการเพื่อ ช่วยให้แม่มีภาวะ โภชนาการและสุขภาพ อนามัยที่ดี เด็กเกิดรอดมี การเจริญเติบโตและ พัฒนาการได้เต็มศักยภาพ	หญิงมีครรภ์ หญิงให้ นมบุตร และเด็ก ทารกแรกเกิดจนถึง อายุ ๕ ปี ทุกคน	-	-	-	-	๗,๐๐๐	ร้อยละ ๑๐๐ หญิงมีครรภ์ หญิงให้นมบุตร และเด็กทารก แรกเกิดจนถึง อายุ ๕ ปี ได้รับ ความรู้และการ ดูแลด้านสุขภาพ	แม่และเด็กมีอนามัยที่ แข็งแรง	สำนักปลัด
๑๕๔	โครงการธนาคารขยะ	เพื่อลดปริมาณขยะในพื้นที่ ส่งเสริมให้ความรู้แก่ ประชาชนในเรื่องการกำจัด ขยะอย่างถูกวิธีและ เหมาะสมกับขยะแต่ละ ประเภท	จัดกิจกรรมให้ความรู้ ส่งเสริมให้ทุก ครัวเรือน ในชุมชนรู้ ในเรื่องการกำจัดขยะ อย่างถูกวิธี และ เหมาะสมกับขยะ แต่ ละประเภท	-	๕๐,๐๐๐	๕๐,๐๐๐	๕๐,๐๐๐	๕๐,๐๐๐	ร้อยละ ๘๐ ของ ผู้เข้าร่วมโครงการ	ประชาชนกลุ่มเป้า หมายได้ความรู้ความ เข้าใจในเรื่องการกำจัด ขยะอย่างถูกวิธีและ เหมาะสมกับขยะแต่ละ ประเภท	สำนักปลัด
รวม	๑๕๔ โครงการ	-	-	๓๓๐,๐๐๐	๓๘๐,๐๐๐	๓๘๐,๐๐๐	๓๘๐,๐๐๐	๓๘๐,๐๐๐	-	-	-

ยุทธศาสตร์ที่ ๔ การพัฒนาองค์กรและบุคลากรสู่การจัดการที่ดี

รายละเอียดโครงการพัฒนา
แผนพัฒนาท้องถิ่น (พ.ศ.๒๕๖๖ - ๒๕๗๐) ฉบับทบทวน ครั้งที่ ๑/๒๕๖๗
องค์การบริหารส่วนตำบลชำผักแพว อำเภอแก่งคอย จังหวัดสระบุรี

- ก. ยุทธศาสตร์ชาติ ๒๐ ปี ยุทธศาสตร์ที่ ๖ ด้านการปรับสมดุลและพัฒนาระบบการบริหารจัดการภาครัฐ
- ข. แผนพัฒนาเศรษฐกิจและสังคมแห่งชาติ ฉบับที่ ๑๓ หมายความว่า ๑๓ ไทยมีภาครัฐที่ทันสมัย มีประสิทธิภาพ และตอบโจทย์ประชาชน
- ค. Sustainable Development Goals : SDGs เป้าหมายที่ ๘ ส่งเสริมการเติบโตทางเศรษฐกิจที่ต่อเนื่อง ครอบคลุม และยั่งยืน การจ้างงานเต็มที่และมีผลผลิตภาพ และการมีงานที่สมควรสำหรับทุกคน
- ง. ยุทธศาสตร์จังหวัด ประเด็นการพัฒนาที่ ๔ ด้านการพัฒนางานองค์กรและบุคลากรสู่การบริหารจัดการที่ดี
- จ. ยุทธศาสตร์การพัฒนาขององค์กรปกครองส่วนท้องถิ่นในเขตจังหวัดสระบุรี ยุทธศาสตร์ที่ ๔ การพัฒนางานองค์กรและบุคลากรสู่การบริหารจัดการที่ดี
๑. ยุทธศาสตร์ขององค์การบริหารส่วนตำบลชำผักแพว ยุทธศาสตร์ที่ ๔ การพัฒนางานองค์กรและบุคลากรสู่การบริหารจัดการที่ดี
- ๑.๑ กลยุทธ์ ส่งเสริมการมีส่วนร่วมของประชาชนในท้องถิ่น
- (๑) แผนงานบริหารงานทั่วไป

ที่	โครงการ	วัตถุประสงค์	เป้าหมาย (ผลผลิตของโครงการ)	งบประมาณ					ตัวชี้วัด (KPI)	ผลที่คาดว่าจะ ได้รับ	หน่วยงาน รับผิดชอบ หลัก
				๒๕๖๖ (บาท)	๒๕๖๗ (บาท)	๒๕๖๘ (บาท)	๒๕๖๙ (บาท)	๒๕๗๐ (บาท)			
๑	โครงการประชุม ประชาคมแผนพัฒนา ท้องถิ่น	เพื่อให้มีการจัดทำ ประชาคม ในหมู่บ้าน ในการจัดทำแผน พัฒนาท้องถิ่น	ประชาชนในตำบลได้มี ส่วนร่วมแสดงความ คิดเห็นและพัฒนา หมู่บ้านตนเอง	๒๐,๐๐๐	๒๐,๐๐๐	๒๐,๐๐๐	๒๐,๐๐๐	๒๐,๐๐๐	ผู้เข้าร่วม กิจกรรม ร้อย ละ ๕๐	ประชาชนใน หมู่บ้านได้ร่วม แสดงความ คิดเห็นและ พัฒนาหมู่บ้านไป ด้วยกัน	สำนักปลัด
๒	โครงการวันท้องถิ่นไทย	เพื่อรำลึกถึงพระกรุณา ธิคุณรัชกาลที่ ๕	บุคลากรในสังกัด องค์การบริหารส่วน ตำบลชำผักแพวร่วม กิจกรรม	๓๐,๐๐๐	๓๐,๐๐๐	๓๐,๐๐๐	๓๐,๐๐๐	๓๐,๐๐๐	ร้อยละ ๑๐๐ ของผู้เข้าร่วม โครงการ	บุคลากรในสังกัด ได้สำนึกถึงพระ กรุณาธิคุณ รัชกาลที่ ๕	สำนักปลัด

ที่	โครงการ	วัตถุประสงค์	เป้าหมาย (ผลผลิตของโครงการ)	งบประมาณ					ตัวชี้วัด (KPI)	ผลที่คาดว่าจะ ได้รับ	หน่วยงาน รับผิดชอบ หลัก
				๒๕๖๖ (บาท)	๒๕๖๗ (บาท)	๒๕๖๘ (บาท)	๒๕๖๙ (บาท)	๒๕๗๐ (บาท)			
๓	โครงการอาสาสมัคร ท้องถิ่นรักษ์โลก (อถล.)	เพื่อให้ประชาชนใน ตำบล ช่วยกันอนุรักษ์ ทรัพยากรธรรมชาติ และป่าไม้	จัดกิจกรรมให้ความรู้ เรื่องการอนุรักษ์ ธรรมชาติและป่าไม้ การปลูกต้นไม้	๓๐,๐๐๐	๓๐,๐๐๐	๓๐,๐๐๐	๓๐,๐๐๐	๓๐,๐๐๐	ร้อยละ ๘๐ ของผู้เข้าร่วม โครงการ	ประชาชนมีส่วน ช่วยเหลือกัน อนุรักษ์ทรัพยากร ธรรมชาติ	สำนักปลัด
๔	โครงการ อบต.พบ ประชาชน	ออกหน่วยบริการเคลื่อน ที่เพื่อให้ประชาชน ได้รับ การบริการอย่าง ทั่วถึง สะดวก รวดเร็ว เพิ่มช่องทางการรับฟัง ความคิดเห็น	ออกหน่วยบริการ เคลื่อนที่เพื่อให้ ประชาชนได้รับการ บริการ	๑๐๐,๐๐๐	-	๑๐๐,๐๐๐	๑๐๐,๐๐๐	๑๐๐,๐๐๐	ร้อยละ ๘๐ ของผู้เข้าร่วม โครงการ	ประชาชนได้รับ บริการอย่างทั่วถึง	สำนักปลัด
๕	โครงการบูรณาการ บริหารจัดการศูนย์ ปฏิบัติการร่วมในการ ช่วยเหลือประชาชนของ องค์กรปกครองส่วน ท้องถิ่น อำเภอแก่งคอย จังหวัดสระบุรี	เพื่อสนับสนุนการเพิ่ม ประสิทธิภาพศูนย์ ปฏิบัติการร่วมในการ ช่วยเหลือประชาชน ขององค์กรปกครอง ส่วนท้องถิ่น อำเภอ แก่งคอย	สนับสนุนศูนย์ ปฏิบัติการร่วมในการ ช่วยเหลือประชาชน ขององค์กรปกครอง ส่วนท้องถิ่น อำเภอแก่ง คอย	๒๐,๐๐๐	๒๐,๐๐๐	๒๐,๐๐๐	๒๐,๐๐๐	๒๐,๐๐๐	ร้อยละ ๑๐๐ ของการ สนับสนุนศูนย์ ปฏิบัติการร่วม ในการ ช่วยเหลือ ประชาชนของ องค์กรปกครอง ส่วนท้องถิ่น อำเภอแก่งคอย	การปฏิบัติงาน ของศูนย์ปฏิบัติ การร่วมในการ ช่วยเหลือ ประชาชน มี ประสิทธิภาพมาก ขึ้น	สำนักปลัด

ที่	โครงการ	วัตถุประสงค์	เป้าหมาย (ผลผลิตของโครงการ)	งบประมาณ					ตัวชี้วัด (KPI)	ผลที่คาดว่าจะ ได้รับ	หน่วยงาน รับผิดชอบ หลัก
				๒๕๖๖ (บาท)	๒๕๖๗ (บาท)	๒๕๖๘ (บาท)	๒๕๖๙ (บาท)	๒๕๗๐ (บาท)			
๖	โครงการจัดงานพระราชพิธี งานรัฐพิธี การจัดกิจกรรมจิตอาสาในวันสำคัญของไทย และประเพณีวัฒนธรรม อำเภอแก่งคอย จังหวัดสระบุรี	เพื่อสนับสนุนการจัดงานพระราชพิธี งานรัฐพิธี การจัดกิจกรรมจิตอาสาเนื่องในวันสำคัญของไทย และประเพณีวัฒนธรรม อำเภอแก่งคอย	สนับสนุนการจัดงานพระราชพิธี งานรัฐพิธี การจัดกิจกรรมจิตอาสาเนื่องในวันสำคัญของไทย และประเพณีวัฒนธรรม อำเภอแก่งคอย	๓๐,๐๐๐	๓๐,๐๐๐	๓๐,๐๐๐	๓๐,๐๐๐	๓๐,๐๐๐	ร้อยละ ๑๐๐ ของการสนับสนุนการจัดงานพระราชพิธี งานรัฐพิธี การจัดกิจกรรมจิตอาสาเนื่องในวันสำคัญของไทย และประเพณีวัฒนธรรม อำเภอแก่งคอย	การจัดงานพระราชพิธี งานรัฐพิธี การจัดกิจกรรมจิตอาสาเนื่องในวันสำคัญของไทย และประเพณีวัฒนธรรม อำเภอแก่งคอย	สำนักปลัด
รวม	๖ โครงการ	-	-	๒๓๐,๐๐๐	๑๓๐,๐๐๐	๒๓๐,๐๐๐	๒๓๐,๐๐๐	๒๓๐,๐๐๐	-	-	-

๑.๒ กลยุทธ์ พัฒนาศักยภาพและประสิทธิภาพของบุคลากร

(๑) แผนงานบริหารงานทั่วไป

ที่	โครงการ	วัตถุประสงค์	เป้าหมาย (ผลผลิตของโครงการ)	งบประมาณ					ตัวชี้วัด (KPI)	ผลที่คาดว่าจะ ได้รับ	หน่วยงาน รับผิดชอบ หลัก
				๒๕๖๖ (บาท)	๒๕๖๗ (บาท)	๒๕๖๘ (บาท)	๒๕๖๙ (บาท)	๒๕๗๐ (บาท)			
๑	โครงการฝึกอบรมและศึกษาดูงาน	เพื่อเพิ่มประสิทธิภาพและศักยภาพของบุคลากรในการปฏิบัติงาน	จัดฝึกอบรม ผู้บริหาร สมาชิก สภาอบต. พนักงานส่วนตำบล และ ผู้นำชุมชน	๓๐๐,๐๐๐	๓๐๐,๐๐๐	๔๐๐,๐๐๐	๔๐๐,๐๐๐	๔๐๐,๐๐๐	ร้อยละ ๘๐ ของผู้เข้าร่วมการฝึกอบรมมีความพึงพอใจ	ประสิทธิภาพการทำงานที่เพิ่มขึ้นและตอบสนองความต้องการของประชาชนสูงสุด	สำนักปลัด
๒	โครงการอบรมให้ความรู้เกี่ยวกับปฏิบัติ ตามมาตรฐานคุณธรรม จริยธรรมให้กับพนักงาน ลูกจ้าง ผู้บริหารและสมาชิกสภา อบต.	เพื่อเป็นการเพิ่มพูนความรู้ความเข้าใจในการปฏิบัติหน้าที่อย่างมีคุณธรรมและจริยธรรม	จัดกิจกรรมอบรม ส่งเสริมและพัฒนาความรู้ด้านมาตรฐานคุณธรรม จริยธรรม	๑๕,๐๐๐	๑๕,๐๐๐	๑๕,๐๐๐	๑๕,๐๐๐	๑๕,๐๐๐	ร้อยละ ๘๐ ของผู้เข้าร่วมโครงการ	พนักงาน ลูกจ้าง ผู้บริหารสมาชิก สภาปฏิบัติหน้าที่ โดยเป็นไปตามหลักคุณธรรม จริยธรรมเกิดความโปร่งใส	สำนักปลัด
๓	โครงการฝึกอบรมและจัดทำแผนป้องกันและปราบปรามการทุจริต	พนักงาน ลูกจ้าง ผู้บริหาร สมาชิกสภา และผู้นำ แกนนำชุมชน	จัดกิจกรรมอบรมให้ ความรู้ด้านการป้องกัน และปราบปรามการทุจริตและดำเนินการจัดทำแผนป้องกันและปราบปรามการทุจริต	๒๐,๐๐๐	๒๐,๐๐๐	๒๐,๐๐๐	๒๐,๐๐๐	๒๐,๐๐๐	ร้อยละ ๘๐ มีแผนและคณะกรรมการในการป้องกันและปราบปรามการทุจริตเป็นแนวทางและกำกับดูแลในการปฏิบัติงาน	ผู้บริหารพนักงาน ลูกจ้างและผู้มีส่วนเกี่ยวข้อง ดำเนินการในการป้องกันและปราบปรามการทุจริตในองค์กรเป็นองค์กรที่โปร่งใส	สำนักปลัด
รวม	๓ โครงการ	-	-	๓๓๕,๐๐๐	๓๓๕,๐๐๐	๔๓๕,๐๐๐	๔๓๕,๐๐๐	๔๓๕,๐๐๐	-	-	-

ยุทธศาสตร์ที่ ๕ การพัฒนาด้านเศรษฐกิจและการเกษตร

รายละเอียดโครงการพัฒนา
แผนพัฒนาท้องถิ่น (พ.ศ.๒๕๖๖ - ๒๕๗๐) ฉบับทบทวน ครั้งที่ ๑/๒๕๖๗
องค์การบริหารส่วนตำบลชำผักแพว อำเภอแก่งคอย จังหวัดสระบุรี

- ก. ยุทธศาสตร์ชาติ ๒๐ ปี ยุทธศาสตร์ที่ ๖ ด้านการปรับสมดุลและพัฒนาระบบการบริหารจัดการภาครัฐ
- ข. แผนพัฒนาเศรษฐกิจและสังคมแห่งชาติ ฉบับที่ ๑๓ หมายความว่า ๑๓ ไทยมีภาคีรัฐที่ทันสมัย มีประสิทธิภาพ และตอบโจทย์ประชาชน
- ค. Sustainable Development Goals : SDGs เป้าหมายที่ ๘ ส่งเสริมการเติบโตทางเศรษฐกิจที่ต่อเนื่อง ครอบคลุม และยั่งยืนการจ้างงานเต็มที่และมีผลิตภาพ และการมีงานที่สมควรสำหรับทุกคน
- ง. ยุทธศาสตร์จังหวัด ประเด็นการพัฒนาที่ ๑ ด้านโครงสร้างพื้นฐาน
- จ. ยุทธศาสตร์การพัฒนาขององค์กรปกครองส่วนท้องถิ่นในเขตจังหวัดสระบุรี ยุทธศาสตร์ที่ ๕ การส่งเสริมและพัฒนาการท่องเที่ยว
 - ๑. ยุทธศาสตร์ขององค์การบริหารส่วนตำบลชำผักแพว ยุทธศาสตร์ที่ ๕ การพัฒนาด้านเศรษฐกิจและการเกษตร
 - ๑.๑ กลยุทธ์ ส่งเสริมสนับสนุนและพัฒนาด้านการเกษตร
 - (๑) แผนงานการเกษตร

ที่	โครงการ	วัตถุประสงค์	เป้าหมาย (ผลผลิตของโครงการ)	งบประมาณ					ตัวชี้วัด (KPI)	ผลที่คาดว่าจะ ได้รับ	หน่วยงาน รับผิดชอบ หลัก
				๒๕๖๖ (บาท)	๒๕๖๗ (บาท)	๒๕๖๘ (บาท)	๒๕๖๙ (บาท)	๒๕๗๐ (บาท)			
๑	โครงการกำจัดวัชพืช ผักตบชวา (คลองสวยน้ำ ใส คนไทย มีความสุข)	เพื่อให้ประชาชนมีส่วนร่วม ในการร่วมกัน บำรุงรักษา แม่น้ำ ลำ คลองแหล่งน้ำสาธารณะ สามารถใช้ได้จริงทุก เส้นทาง ไม่มีอุปสรรค จากผักตบชวารวมทั้ง วัชพืชอื่นๆ	แหล่งน้ำภายในตำบล	๓๐,๐๐๐	๓๐,๐๐๐	๓๐,๐๐๐	๓๐,๐๐๐	๓๐,๐๐๐	ร้อยละ ๘๐ ของ ประชาชนในตำบล ได้มีส่วนร่วมใน การปรับปรุง ทัศนียภาพของ ตำบล	ประชาชนใน ตำบลได้มีส่วน ร่วมในการ ปรับปรุง ทัศนียภาพของ ตำบลรวมทั้งมี จิตสำนึกในการ อนุรักษ์ ทรัพยากร ธรรมชาติและ สิ่งแวดล้อม	สำนักปลัด

ที่	โครงการ	วัตถุประสงค์	เป้าหมาย (ผลผลิตของโครงการ)	งบประมาณ					ตัวชี้วัด (KPI)	ผลที่คาดว่าจะ ได้รับ	หน่วยงาน รับผิดชอบ หลัก
				๒๕๖๖ (บาท)	๒๕๖๗ (บาท)	๒๕๖๘ (บาท)	๒๕๖๙ (บาท)	๒๕๗๐ (บาท)			
๒	โครงการส่งเสริมการปลูก ผักสวนครัว รั้วสวนไทร	เพื่อให้ประชาชนใน ตำบลมีความรู้ความ เข้าใจเกี่ยวกับการปลูก พืชผักสวนครัวปลูก สมุนไพรในครัวเรือนตาม แนวเศรษฐกิจพอเพียง	จัดกิจกรรมให้ความรู้ เกี่ยวกับการปลูกพืช ผักสวนครัวในครัว เรือนและสมุนไพรไว้ รับประทานเอง	-	-	๓๐,๐๐๐	๓๐,๐๐๐	๓๐,๐๐๐	ร้อยละ ๘๐ ของ ผู้เข้าร่วมโครงการ	ประชาชนมี ความรู้ความ เข้าใจเกี่ยวกับ การปลูกพืชผัก สวนครัวปลูก สมุนไพรในครัว เรือนและเสริม สร้างรายได้จาก การจำหน่าย	สำนักปลัด
๓	โครงการจัดทำธนาคารน้ำ ใต้ดิน	เพื่อให้ประชาชนในตำบล เพิ่มพูนความรู้แนวคิด ปรัชญาเศรษฐกิจ พอเพียงด้วยหลักการ ธนาคารน้ำใต้ดิน	จัดกิจกรรมให้ความรู้ เรื่องการจัดการน้ำ แบบสมดุลด้วย หลักการธนาคารน้ำใต้ ดิน	-	-	๕๐,๐๐๐	๕๐,๐๐๐	๕๐,๐๐๐	ร้อยละ ๘๐ ของ ผู้เข้าร่วมโครงการ	ประชาชน กลุ่มเป้าหมาย ได้ความรู้ จัดการน้ำตาม ปรัชญา เศรษฐกิจ พอเพียง (ธนาคารน้ำใต้ ดิน)	สำนักปลัด
๕	โครงการฝึกอบรมแกนนำ ด้านอนุรักษ์ทรัพยากร ธรรมชาติและสิ่งแวดล้อม	สร้างแกนนำในการ อนุรักษ์ทรัพยากร ธรรมชาติและสิ่งแวดล้อม	จัดกิจกรรมตาม โครงการอบรมแกนนำ ด้านอนุรักษ์ ทรัพยากรธรรมชาติ และสิ่งแวดล้อม	๓๐,๐๐๐	๓๐,๐๐๐	-	-	-	ร้อยละ ๘๐ ของ ผู้เข้าร่วมโครงการ	ทรัพยากร ธรรมชาติใน ตำบลได้รับการ ดูแลฟื้นฟู บำบัด รักษา	สำนักปลัด

ที่	โครงการ	วัตถุประสงค์	เป้าหมาย (ผลผลิตของโครงการ)	งบประมาณ					ตัวชี้วัด (KPI)	ผลที่คาดว่าจะ ได้รับ	หน่วยงาน รับผิดชอบ หลัก
				๒๕๖๖ (บาท)	๒๕๖๗ (บาท)	๒๕๖๘ (บาท)	๒๕๖๙ (บาท)	๒๕๗๐ (บาท)			
๖	โครงการ "วันต้นไม้ ประจำปีของชาติ"	เพื่ออนุรักษ์ทรัพยากร ธรรมชาติและสิ่งแวดล้อม	จัดกิจกรรมตาม โครงการ "วันต้นไม้ ประจำปีของชาติ"	-	-	๓๐,๐๐๐	๓๐,๐๐๐	๓๐,๐๐๐	ร้อยละ ๘๐ ของ ผู้เข้าร่วมโครงการ	ประชาชนมีส่วนร่วม อนุรักษ์ทรัพยากร ธรรมชาติ	สำนักปลัด
๗	โครงการอนุรักษ์ พันธุกรรมพืชอัน เนื่องมาจากพระราชดำริฯ	เพื่อให้ประชาชนใน ตำบลช่วยกันอนุรักษ์ ทรัพยากรธรรมชาติและ ป่าไม้ แล้วก็พันธุ์พืช ดั้งเดิมให้คงอยู่ในพื้นที่	จัดกิจกรรมให้ความรู้ เรื่องการอนุรักษ์ ธรรมชาติป่าไม้ แล้วก็ เพิ่มปริมาณพันธุ์พืช ในพื้นที่	๓๐,๐๐๐	๓๐,๐๐๐	๓๐,๐๐๐	๓๐,๐๐๐	๓๐,๐๐๐	ร้อยละ ๘๐ ของ ผู้เข้าร่วมโครงการ	ประชาชนมีส่วนร่วม อนุรักษ์ ทรัพยากรธรรม ชาติและป่าไม้ แล้วก็พันธุ์พืช ดั้งเดิมให้คงอยู่ ในพื้นที่	สำนักปลัด
๘	โครงการพัฒนาน้ำใต้ดินสู่ การพัฒนาอาชีพ	เพื่อบริหารจัดการน้ำใต้ ดินและการพัฒนาการใช้ น้ำเพื่อการเกษตร	ประชาชนที่ว่างงาน ผู้สูงอายุ เด็กเยาวชน สตรีในตำบล ข้าฝักแพว	๔๐,๐๐๐	-	-	๔๐,๐๐๐	๔๐,๐๐๐	ร้อยละ ๑๐ % ของประชาชนผู้ใช้ น้ำใต้ดิน	มีการบริหาร จัดการน้ำสู่การ พัฒนาในการ ประกอบอาชีพ	กอง สวัสดิการฯ
รวม	๘ โครงการ	-	-	๑๓๐,๐๐๐	๙๐,๐๐๐	๑๗๐,๐๐๐	๒๑๐,๐๐๐	๒๑๐,๐๐๐	-	-	-

๑.๒ กลยุทธ์ ส่งเสริมสนับสนุนและพัฒนา ปรับปรุง บำรุงรักษา แหล่งน้ำอุปโภค-บริโภค

(๑) แผนงานการเกษตร

ที่	โครงการ	วัตถุประสงค์	เป้าหมาย (ผลผลิตของโครงการ)	งบประมาณ					ตัวชี้วัด (KPI)	ผลที่คาดว่าจะ ได้รับ	หน่วยงาน รับผิดชอบ หลัก
				๒๕๖๖ (บาท)	๒๕๖๗ (บาท)	๒๕๖๘ (บาท)	๒๕๖๙ (บาท)	๒๕๗๐ (บาท)			
๑	โครงการขุดลอกคลอง ชำผักแพว (ช่วงบ้านนาย ยิ่งยศ โกศรี-เขื่อนบ้านดง) หมู่ที่ ๑ ตำบลชำผักแพว อำเภอแก่งคอย จังหวัด สระบุรี	เพื่อรองรับสถานการณ์ภัย แล้งและฝนทิ้งช่วง	ปริมาณงาน ขนาดปาก คลองกว้างเฉลี่ย ๒๐.๐๐ เมตร ระยะทางยาว ๗๙๐.๐๐ เมตร ท้องคลองกว้าง ๑๑.๐๐ เมตร ขุดลึก จากท้องคลองเดิม ๑.๒๐ เมตรหรือมี ปริมาณดินขุดไม่น้อย กว่า ๑๑,๗๒๔.๐๐ ลูกบาศก์เมตร พร้อม ป้ายโครงการ	-	๕๐๐,๐๐๐	-	-	-	ร้อยละความ สำเร็จของโครงการ	ประชาชนมีน้ำใช้ สำหรับอุปโภค, การเกษตร	กองช่าง

ที่	โครงการ	วัตถุประสงค์	เป้าหมาย (ผลผลิตของโครงการ)	งบประมาณ					ตัวชี้วัด (KPI)	ผลที่คาดว่าจะ ได้รับ	หน่วยงาน รับผิดชอบ หลัก
				๒๕๖๖ (บาท)	๒๕๖๗ (บาท)	๒๕๖๘ (บาท)	๒๕๖๙ (บาท)	๒๕๗๐ (บาท)			
๒	โครงการขุดลอกคลอง ชำผักแพว (ช่วงฝายหัวใจ ฟ้า-ฝายกักเก็บ) หมู่ที่ ๑ ตำบลชำผักแพว อำเภอ แก่งคอย จังหวัดสระบุรี	เพื่อรองรับสถานการณ์ภัย แล้งและฝนทิ้งช่วง	ปริมาณงาน ขนาดปาก คลองกว้างเฉลี่ย ๒๐.๐๐ เมตร ระยะทางยาว ๗๙๐.๐๐ เมตร ท้องคลองกว้าง ๑๑.๐๐ เมตร ขุดลึก จากท้องคลองเดิม ๑.๒๐ เมตร หรือมี ปริมาณดินขุดไม่น้อย กว่า ๑๑,๗๒๔.๐๐ ลูกบาศก์เมตร พร้อม ป้ายโครงการ	๕๐๐,๐๐๐	-	-	-	-	จำนวน ๑ แห่ง	ประชาชนมีน้ำใช้ สำหรับอุปโภค, การเกษตร	กองช่าง
๓	โครงการขุดลอกคลองชำ ผักแพว หมู่ที่ ๒ (ช่วง ศูนย์พัฒนาอาชีพ-แนวเขต อบต.ห้วยแห้ง) ตำบล ชำผักแพว อำเภอแก่งคอย จังหวัดสระบุรี	เพื่อกำจัดวัชพืช บริเวณ คลองส่งน้ำ ให้น้ำ สามารถไหลเวียนได้ดี	ขนาดปากคลองกว้าง เฉลี่ย ๒๐.๐๐ เมตร ยาว ๑,๐๒๕ เมตร ท้องคลองกว้างเฉลี่ย ๘ เมตร ขุดลึกจาก ระดับท้องคลองเดิม ๑.๒๐ เมตร หรือมี ปริมาณดินขุดไม่น้อย กว่า ๑๒,๐๕๔.๐๐ ลูกบาศก์เมตร	๕๐๐,๐๐๐	-	-	-	-	จำนวน ๑ แห่ง	ประชาชนมีน้ำ ใช้สำหรับอุปโภค , การเกษตรได้ เพียงพอต่อ ความต้องการ	กองช่าง

ที่	โครงการ	วัตถุประสงค์	เป้าหมาย (ผลผลิตของโครงการ)	งบประมาณ					ตัวชี้วัด (KPI)	ผลที่คาดว่าจะ ได้รับ	หน่วยงาน รับผิดชอบ หลัก
				๒๕๖๖ (บาท)	๒๕๖๗ (บาท)	๒๕๖๘ (บาท)	๒๕๖๙ (บาท)	๒๕๗๐ (บาท)			
๔	โครงการขุดลอกคลอง ชำผักแพว (ช่วงฝาย ชลประทาน-สะพานวัด ชำผักแพว) หมู่ที่ ๓ ตำบลชำผักแพว อำเภอ แก่งคอย จังหวัดสระบุรี	เพื่อรองรับสถานการณ์ ภัยแล้งและฝนทิ้งช่วง	ปริมาณงาน ขนาดปาก คลองกว้างเฉลี่ย ๒๐.๐๐ เมตร ระยะทางยาว ๗๙๐.๐๐ เมตร ท้องคลองกว้าง ๑๑.๐๐ เมตร ขุดลึก จากท้องคลองเดิม ๑.๒๐ เมตร หรือมี ปริมาณดินขุดไม่น้อย กว่า ๑๑,๗๒๔.๐๐ ลูกบาศก์เมตร พร้อม ป้ายโครงการ	-	๕๐๐,๐๐๐	-	-	-	ร้อยละความ สำเร็จของโครงการ	ประชาชนมีน้ำใช้ สำหรับอุปโภค, การเกษตร	กองช่าง
๕	โครงการขุดลอกคลอง บ้านดอนจาน หมู่ที่ ๔ ตำบล ชำผักแพว อำเภอ แก่งคอย จังหวัดสระบุรี	เพื่อกำจัดวัชพืช บริเวณ คลองส่งน้ำ ให้น้ำ สามารถไหลเวียนได้ดี	ขนาดปากคลองกว้าง เฉลี่ย ๑๒.๐๐ เมตร ยาว ๑,๖๕๐.๐๐ เมตร ขุดลึกจากท้องคลอง เดิมเฉลี่ย ๑.๐๐ เมตร หรือมีปริมาณดินขุดไม่ น้อยกว่า ๑๐,๑๖๔.๐๐ ลบ.ม. พร้อมป้าย โครงการจำนวน ๑ ป้าย	๔๙๕,๐๐๐	-	-	-	-	จำนวน ๑ แห่ง	ประชาชนมีน้ำ ใช้สำหรับอุปโภค , การเกษตรได้ เพียงพอต่อ ความต้องการ	กองช่าง

ที่	โครงการ	วัตถุประสงค์	เป้าหมาย (ผลผลิตของโครงการ)	งบประมาณ					ตัวชี้วัด (KPI)	ผลที่คาดว่าจะ ได้รับ	หน่วยงาน รับผิดชอบ หลัก
				๒๕๖๖ (บาท)	๒๕๖๗ (บาท)	๒๕๖๘ (บาท)	๒๕๖๙ (บาท)	๒๕๗๐ (บาท)			
๖	โครงการขุดลอกคลอง ชำผักแพว (ช่วงบ้านดิน- ฝายหัวใจฟ้า) หมู่ที่ ๔ ตำบลชำผักแพว อำเภอ แก่งคอย จังหวัดสระบุรี	เพื่อรองรับสถานการณ์ ภัยแล้งและฝนทิ้งช่วง	ปริมาณงาน ขนาดปาก คลองกว้างเฉลี่ย ๒๐.๐๐ เมตร ระยะทางยาว ๗๙๐.๐๐ เมตร ท้องคลองกว้าง ๑๑.๐๐ เมตร ขุดลึก จากท้องคลองเดิม ๑.๒๐ เมตร หรือมี ปริมาณดินขุดไม่น้อย กว่า ๑๑,๗๒๔.๐๐ ลูกบาศก์เมตร พร้อม ป้ายโครงการ	-	๕๐๐,๐๐๐	-	-	-	ร้อยละความ สำเร็จของโครงการ	ประชาชนมีน้ำใช้ สำหรับอุปโภค, การเกษตร	กองช่าง
๗	โครงการขุดลอกคลอง ชำผักแพว (ช่วงหลังวัดป่า ไผ่) หมู่ที่ ๕ ตำบลชำผัก แพว อำเภอแก่งคอย จังหวัดสระบุรี	เพื่อกำจัดวัชพืช บริเวณ คลองส่งน้ำ ให้น้ำ สามารถไหลเวียนได้ดี	ขนาดปากคลองกว้าง เฉลี่ย ๒๕.๐๐ เมตร ยาว ๕๐๐.๐๐ เมตร ขุดลึกจากระดับท้อง คลองเดิม ๑.๒๐ เมตร หรือมีปริมาณดินขุด ไม่น้อยกว่า ๑๓,๐๙๒.๐๐ ลูกบาศก์ เมตร พร้อมป้าย โครงการ จำนวน ๑ ป้าย	๔๗๘,๐๐๐	-	-	-	-	จำนวน ๑ แห่ง	ประชาชนมีน้ำ ใช้สำหรับอุปโภค , การเกษตร ได้ เพียงพอต่อ ความต้องการ	กองช่าง

ที่	โครงการ	วัตถุประสงค์	เป้าหมาย (ผลผลิตของโครงการ)	งบประมาณ					ตัวชี้วัด (KPI)	ผลที่คาดว่าจะ ได้รับ	หน่วยงาน รับผิดชอบ หลัก
				๒๕๖๖ (บาท)	๒๕๖๗ (บาท)	๒๕๖๘ (บาท)	๒๕๖๙ (บาท)	๒๕๗๐ (บาท)			
๘	โครงการขุดลอกคลอง ชำผักแพว (ช่วงฟาร์มไก่ ม.๕-ฝาย ม.๓) หมู่ที่ ๕ ตำบลชำผักแพว อำเภอ แก่งคอย จังหวัดสระบุรี	เพื่อรองรับสถานการณ์ ภัยแล้งและฝนทิ้งช่วง	ปริมาณงาน ขนาดปาก คลองกว้างเฉลี่ย ๒๐.๐๐ เมตร ระยะ ทางยาว ๗๙๐.๐๐ เมตร ท้องคลองกว้าง ๑๑.๐๐ เมตร ขุดลึก จากท้องคลองเดิม ๑.๒๐ เมตร หรือมี ปริมาณดินขุดไม่น้อย กว่า ๑๑,๗๒๔.๐๐ ลูกบาศก์เมตร พร้อม ป้ายโครงการ	-	๕๐๐,๐๐๐	-	-	-	ร้อยละความ สำเร็จของโครงการ	ประชาชนมีน้ำใช้ สำหรับอุปโภค, การเกษตร	กองช่าง
๙	โครงการขุดลอกคลองห้วย เสือ หมู่ที่ ๘ ต.ชำผักแพว อ.แก่งคอย จ.สระบุรี	เพื่อกำจัดวัชพืช บริเวณ คลองส่งน้ำ ให้น้ำ สามารถไหลเวียนได้ดี	ขนาดปากคลองกว้าง เฉลี่ย ๑๔.๐๐ เมตร ยาว ๑,๑๒๕.๐๐ เมตร ท้องคลองกว้าง ๖.๐๐ เมตร ขุดลึกจากท้อง คลองเดิมเฉลี่ย ๑.๒๐ เมตร หรือมีปริมาณ ดินขุดไม่น้อยกว่า ๑๒,๔๒๐.๐๐ ลบม. พร้อมป้ายโครงการ จำนวน ๑ ป้าย	-	-	๔๙๒,๐๐๐	๔๙๒,๐๐๐	-	ร้อยละความ สำเร็จของโครงการ	น้ำสามารถ ไหลเวียนได้ดี	กองช่าง

ที่	โครงการ	วัตถุประสงค์	เป้าหมาย (ผลผลิตของโครงการ)	งบประมาณ					ตัวชี้วัด (KPI)	ผลที่คาดว่าจะ ได้รับ	หน่วยงาน รับผิดชอบ หลัก
				๒๕๖๖ (บาท)	๒๕๖๗ (บาท)	๒๕๖๘ (บาท)	๒๕๖๙ (บาท)	๒๕๗๐ (บาท)			
๑๐	โครงการขุดลอกคลองชลประทานสายจุฬา (วิชัย) หมู่ที่ ๙ ตำบล ขำผักแพว อำเภอแก่งคอย จังหวัดสระบุรี	เพื่อรองรับสถานการณ์ภัยแล้งและฝนทิ้งช่วง	ปริมาณงาน ขนาดปากคลองกว้างเฉลี่ย ๒๕.๐๐ เมตร ระยะทางยาว ๑,๒๐๐.๐๐ เมตร ท้องคลองกว้าง ๑๖.๐๐ เมตร ขุดลึกเฉลี่ย ๐.๔๐ เมตร หรือมีปริมาณไม่น้อยกว่า ๑๒,๐๐๐.๐๐ ลูกบาศก์เมตร พร้อมป้ายโครงการ จำนวน ๑ ป้าย	-	-	๕๐๐,๐๐๐	๕๐๐,๐๐๐	-	ร้อยละความสำเร็จของโครงการ	ประชาชนมีน้ำใช้สำหรับอุปโภค, การเกษตร	กองช่าง
๑๑	โครงการขุดลอกคลองชลประทาน หมู่ที่ ๙ (ช่วงถนน คสล. สายบ้านน้อย - คลองนาดี) ตำบลขำผักแพว อำเภอแก่งคอย จังหวัดสระบุรี	เพื่อกำจัดวัชพืช บริเวณคลองส่งน้ำ ให้น้ำสามารถไหลเวียนได้ดี	ปริมาณงานขนาดปากคลองกว้างเฉลี่ย ๒๕.๐๐ เมตร ยาว ๖๘๐.๐๐ เมตร ขุดลึกจากท้องคลองเดิมเฉลี่ย ๑.๒๐ เมตร หรือมีปริมาณดินขุดไม่น้อยกว่า ๙,๗๙๐.๐๐ ลบม. พร้อมป้ายโครงการ จำนวน ๑ ป้าย	-	-	๓๖๙,๐๐๐	๓๖๙,๐๐๐	-	ร้อยละความสำเร็จของโครงการ	ประชาชนมีน้ำใช้สำหรับอุปโภค, การเกษตร ได้เพียงพอต่อความต้องการ	กองช่าง
รวม	๑๑ โครงการ	-	-	๑,๙๗๓,๐๐๐	๒,๐๐๐,๐๐๐	๑,๓๖๑,๐๐๐	๑,๓๖๑,๐๐๐	-	-	-	-

๑.๓ กลยุทธ์ ส่งเสริมสนับสนุนและพัฒนาการประกอบอาชีพ เพิ่มรายได้ของชุมชน

(๑) แผนงานสังคมสงเคราะห์

ที่	โครงการ	วัตถุประสงค์	เป้าหมาย (ผลผลิตของโครงการ)	งบประมาณ					ตัวชี้วัด (KPI)	ผลที่คาดว่าจะ ได้รับ	หน่วยงาน รับผิดชอบ หลัก
				๒๕๖๖ (บาท)	๒๕๖๗ (บาท)	๒๕๖๘ (บาท)	๒๕๖๙ (บาท)	๒๕๗๐ (บาท)			
๑	โครงการอบรมพัฒนาคุณภาพและส่งเสริมอาชีพผู้สูงอายุ	เพื่อให้ผู้สูงอายุเข้าร่วมกิจกรรม	ผู้สูงอายุในตำบล	๑๐๐,๐๐๐	-	๑๐๐,๐๐๐	-	๑๐๐,๐๐๐	ร้อยละ ๘๐% ของผู้สูงอายุที่มีความประสงค์ฝึกอาชีพ	ผู้สูงอายุมีขวัญและกำลังใจในการดำเนินชีวิต	กองสวัสดิการฯ
๒	โครงการศึกษาดูงานกลุ่มอาชีพ	เพื่อส่งเสริมอาชีพ และการสร้างรายได้ให้กับประชาชน	ประชาชนในเขตพื้นที่ อบต.	๑๕๐,๐๐๐	-	๑๕๐,๐๐๐	๑๕๐,๐๐๐	๑๕๐,๐๐๐	ร้อยละ ๘๐ % ของประชาชน ผู้สนใจผู้สมัครเข้าร่วมโครงการ	ประชาชนมีรายได้จากการฝึกอาชีพ เกิดวิสาหกิจในชุมชน	กองสวัสดิการฯ
๓	โครงการอบรมพัฒนาอาชีพตามหลักปรัชญาเศรษฐกิจพอเพียง	เพื่อพัฒนาอาชีพของตำบลชำผักแพว	ประชาชนในตำบลชำผักแพว	๕๐,๐๐๐	๕๐,๐๐๐	๕๐,๐๐๐	๕๐,๐๐๐	-	ร้อยละ ๘๐% ของแกนนำชุมชน	ให้ประชาชนพออยู่พอกินสมควรแก่ อดทนในระดัที่ประหยัด ไม่อดอยาก และเลี้ยงตนเองได้	กองสวัสดิการฯ
๔	โครงการอยู่อย่างพอเพียงด้วยอาชีพที่มั่นคง	เพื่อเสริมสร้างอาชีพให้กับผู้มีราย และผู้ที่ต้องการรายได้เสริมในครอบครัว	ประชาชนที่ว่างงาน ผู้สูงอายุ เด็กเยาวชนสตรีในตำบลชำผักแพว	๓๐,๐๐๐	-	๓๐,๐๐๐	-	๓๐,๐๐๐	ร้อยละ ๕๐% ของผู้มีรายได้น้อย	มีการพัฒนาอาชีพใหม่เกิดขึ้นในตำบลชำผักแพว	กองสวัสดิการฯ
รวม	๔ โครงการ	-	-	๓๓๐,๐๐๐	๕๐,๐๐๐	๓๓๐,๐๐๐	๒๐๐,๐๐๐	๒๘๐,๐๐๐	-	-	-

บัญชีโครงการเกินศักยภาพขององค์กรปกครองส่วนท้องถิ่น

รายละเอียดโครงการพัฒนา
แผนพัฒนาท้องถิ่น (พ.ศ.๒๕๖๖ - ๒๕๗๐) ฉบับทบทวน ครั้งที่ ๑/๒๕๖๗
สำหรับโครงการเกื้อหนุนขององค์กรปกครองส่วนท้องถิ่นที่ใช้สำหรับการประสานแผนพัฒนาท้องถิ่น
องค์การบริหารส่วนตำบลชำผักแพว อำเภอแก่งคอย จังหวัดสระบุรี

- ก. ยุทธศาสตร์ชาติ ๒๐ ปี ยุทธศาสตร์ที่ ๒ ด้านการสร้างความสามารถในการแข่งขัน
- ข. แผนพัฒนาเศรษฐกิจและสังคมแห่งชาติ ฉบับที่ ๑๓ หมวดหมายที่ ๕ ไทยเป็นประตูการค้าการลงทุนและยุทธศาสตร์ทางโลจิสติกส์ที่สำคัญของภูมิภาค
- ค. Sustainable Development Goals : SDGs เป้าหมายที่ ๑๑ ทำให้เมืองและการตั้งถิ่นฐานของมนุษย์มีความครอบคลุม ปลอดภัยมีภูมิคุ้มกันและยั่งยืน
- ง. ยุทธศาสตร์จังหวัด ประเด็นการพัฒนาที่ ๑ ด้านโครงสร้างพื้นฐาน
- จ. ยุทธศาสตร์การพัฒนาขององค์กรปกครองส่วนท้องถิ่นในเขตจังหวัดสระบุรี ยุทธศาสตร์ที่ ๑ การพัฒนาคุณภาพชีวิต
 - ๑. ยุทธศาสตร์ขององค์การบริหารส่วนตำบลชำผักแพว ยุทธศาสตร์ที่ ๑ การพัฒนาระบบสาธารณูปโภค สาธารณูปการและโครงสร้างพื้นฐาน
 - ๑.๑ กลยุทธ์ การพัฒนาก่อสร้าง ปรับปรุง บำรุงรักษา ถนน สะพาน ทางเท้าและท่อระบายน้ำ
 - (๑) แผนงานอุตสาหกรรมและการโยธา

ที่	โครงการ	วัตถุประสงค์	เป้าหมาย (ผลผลิตของโครงการ)	งบประมาณ					ตัวชี้วัด (KPI)	ผลที่คาดว่าจะได้รับ	หน่วยงานรับผิดชอบหลัก
				๒๕๖๖ (บาท)	๒๕๖๗ (บาท)	๒๕๖๘ (บาท)	๒๕๖๙ (บาท)	๒๕๗๐ (บาท)			
๑	โครงการก่อสร้างถนนลาดยางสายที่ดินจัดสรร หมู่ที่ ๑ ต.ชำผักแพว อ.แก่งคอย จ.สระบุรี	เพื่อพัฒนาด้านการคมนาคมให้สะดวกและได้มาตรฐาน	ขนาดกว้าง ๕.๐๐ เมตร ยาว ๒,๕๐๐.๐๐ เมตร หรือมีพื้นที่ไม่น้อยกว่า ๑๒,๕๐๐.๐๐ ตารางเมตร	-	-	๓,๒๕๐,๐๐๐	๓,๒๕๐,๐๐๐	-	ร้อยละความสำเร็จของโครงการ	ประชาชนได้รับความสะดวกในการคมนาคม	กองช่าง

ที่	โครงการ	วัตถุประสงค์	เป้าหมาย (ผลผลิตของโครงการ)	งบประมาณ					ตัวชี้วัด (KPI)	ผลที่คาดว่าจะ ได้รับ	หน่วยงาน รับผิดชอบ หลัก
				๒๕๖๖ (บาท)	๒๕๖๗ (บาท)	๒๕๖๘ (บาท)	๒๕๖๙ (บาท)	๒๕๗๐ (บาท)			
๒	โครงการปรับปรุงถนนคอนกรีตโดยปูยางแอสฟัลท์ติกคอนกรีตสายทางบ้านหมู่ที่ ๔ - แยกโยเร ตำบลชำผักแพว อำเภอแก่งคอย จังหวัดสระบุรี	เพื่อพัฒนาด้านคมนาคมให้สะดวกและได้มาตรฐาน	ผิวจราจรกว้าง ๕.๐๐ เมตร ยาว ๒,๘๑๙.๐๐ เมตร หรือพื้นที่ผิวจราจรไม่น้อยกว่า ๑๔,๐๙๕.๐๐ ตารางเมตร พร้อมป้ายโครงการ จำนวน ๑ ป้าย	-	๕,๙๑๑,๐๐๐	๕,๙๑๑,๐๐๐	๕,๙๑๑,๐๐๐	-	ร้อยละความสำเร็จของโครงการ	ประชาชนได้รับความสะดวกสบายในการคมนาคม	กองช่าง
๓	โครงการปรับปรุงถนนคอนกรีตโดยปูยางแอสฟัลท์ติกคอนกรีตสายทางหมู่ที่ ๓ - หมู่ที่ ๖ ตำบลชำผักแพว อำเภอแก่งคอย จังหวัดสระบุรี	เพื่อพัฒนาด้านคมนาคมให้สะดวกและได้มาตรฐาน	ผิวจราจร กว้าง ๕.๐๐ เมตร ยาว ๒,๗๗๓.๐๐ เมตร หรือพื้นที่ผิวจราจรไม่น้อยกว่า ๑๓,๘๖๕.๐๐ ตารางเมตร พร้อมป้ายโครงการ จำนวน ๑ ป้าย	-	๕,๘๑๑,๐๐๐	๕,๘๑๑,๐๐๐	-	-	ร้อยละความสำเร็จของโครงการ	ประชาชนได้รับความสะดวกสบายในการคมนาคม	กองช่าง
๔	โครงการปรับปรุงถนนคอนกรีตโดยปูยางแอสฟัลท์ติกคอนกรีตสายทางหมู่ที่ ๖ - หมู่ที่ ๗ ตำบลชำผักแพว อำเภอแก่งคอย จังหวัดสระบุรี	เพื่อพัฒนาด้านคมนาคมให้สะดวกและได้มาตรฐาน	ผิวจราจร กว้าง ๔.๐๐ เมตร ยาว ๒,๔๗๔.๐๐ เมตร หรือพื้นที่ผิวจราจรไม่น้อยกว่า ๙,๘๙๖.๐๐ ตารางเมตร พร้อมป้ายโครงการ จำนวน ๑ ป้าย	-	๔,๑๘๒,๐๐๐	๔,๑๘๒,๐๐๐	-	-	ร้อยละความสำเร็จของโครงการ	ประชาชนได้รับความสะดวกสบายในการคมนาคม	กองช่าง

ที่	โครงการ	วัตถุประสงค์	เป้าหมาย (ผลผลิตของโครงการ)	งบประมาณ					ตัวชี้วัด (KPI)	ผลที่คาดว่าจะ ได้รับ	หน่วยงาน รับผิดชอบ หลัก
				๒๕๖๖ (บาท)	๒๕๖๗ (บาท)	๒๕๖๘ (บาท)	๒๕๖๙ (บาท)	๒๕๗๐ (บาท)			
๕	โครงการปรับปรุงถนนคอนกรีตโดยปูยางแอสฟัลท์ติกคอนกรีตสายทาง หมู่ที่ ๗ - หมู่ที่ ๙ วังน้ำขาว ตำบลชำผักแพว อำเภอแก่งคอย จังหวัดสระบุรี	เพื่อพัฒนาด้านการคมนาคมให้สะดวก และได้มาตรฐาน	ผิวจราจร กว้าง ๔.๐๐ เมตร ยาว ๑,๗๙๖.๐๐ เมตร หรือพื้นที่ผิวจราจรไม่น้อยกว่า ๗,๑๘๔.๐๐ ตารางเมตร พร้อมป้ายโครงการ จำนวน ๑ ป้าย	-	-	๓,๐๓๖,๐๐๐	-	-	ร้อยละความสำเร็จของโครงการ	ประชาชนได้รับความสะดวกสบายในการคมนาคม	กองช่าง
๖	โครงการก่อสร้างสะพานคสล. ข้ามลำห้วยชำผักแพว สายหลังวัดป่าไผ่ หมู่ที่ ๕ ตำบลชำผักแพว อำเภอแก่งคอย จังหวัดสระบุรี	เพื่อพัฒนาด้านการคมนาคมให้สะดวก และได้มาตรฐาน	ปริมาณงาน ขนาดกว้าง ๔.๐๐ เมตร ยาว ๒๕.๐๐ เมตร ไม่มีทางเท้า พร้อมป้ายโครงการ จำนวน ๑ ป้าย	๑,๔๕๐,๐๐๐	๑,๔๕๐,๐๐๐	๑,๔๕๐,๐๐๐	-	-	ร้อยละความสำเร็จของโครงการ	ประชาชนได้รับความสะดวกสบายในการคมนาคม	กองช่าง
รวม	๖ โครงการ	-	-	๑,๔๕๐,๐๐๐	๑,๔๕๐,๐๐๐	๒๓,๖๔๐,๐๐๐	๙,๑๖๑,๐๐๐	-	-	-	-

๑.๒ กลยุทธ์ การพัฒนาก่อสร้าง ขยายเขต ปรับปรุง บำรุงรักษา ระบบไฟฟ้า และติดตั้งไฟฟ้าสาธารณะพร้อมจัดหาอุปกรณ์

(๑) แผนงานอุตสาหกรรมและการโยธา

ที่	โครงการ	วัตถุประสงค์	เป้าหมาย (ผลผลิตของโครงการ)	งบประมาณ					ตัวชี้วัด (KPI)	ผลที่คาดว่าจะ ได้รับ	หน่วยงาน รับผิดชอบ หลัก
				๒๕๖๖ (บาท)	๒๕๖๗ (บาท)	๒๕๖๘ (บาท)	๒๕๖๙ (บาท)	๒๕๗๐ (บาท)			
๑	โครงการติดตั้งชุดเสาไฟถนนโคมเสาพับได้โคมไฟแอลอีดีพลังงานแสงอาทิตย์ สายทางเข้าเชื่อมบ้านดง หมู่ที่ ๑ และสายทางแยกชำผักแพว หมู่ที่ ๓ - แนวเขตตำบลท่ามะปร่าง ต.ชำผักแพว อ.แก่งคอย จ.สระบุรี	เพื่อให้ประชาชนมีไฟฟ้าแสงสว่างเพียงพอ	ปริมาณงาน ติดตั้งชุดเสาไฟถนนโคมเสาพับได้โคมไฟแอลอีดีพลังงานแสงอาทิตย์ สายทางเข้าเชื่อมบ้านดง หมู่ที่ ๑ จำนวน ๖๑ ชุด และสายทางแยกชำผักแพว หมู่ที่ ๓ - แนวเขตตำบลท่ามะปร่าง จำนวน ๑๑๑ ชุด รวมทั้งสิ้น ๑๗๒ ชุด ชุดละ ๖๔,๐๐๐ บาท ตามบัญชีนวัตกรรมไทย ฉบับเพิ่มเติม ตุลาคม ๒๕๖๖	-	๑๑,๐๐๘,๐๐๐	๑๑,๐๐๘,๐๐๐	-	-	ร้อยละความพึงพอใจของประชาชน	ประชาชนมีไฟฟ้าแสงสว่างเพียงพอต่อความต้องการ	กองช่าง
รวม	๑ โครงการ	-	-	-	๑๑,๐๐๘,๐๐๐	๑๑,๐๐๘,๐๐๐	-	-	-	-	-

๑.๓ กลยุทธ์ การพัฒนาก่อสร้าง ขยายเขต ปรับปรุง บำรุงรักษา ระบบประปา แหล่งน้ำอุปโภค – บริโภคพร้อมจัดหาอุปกรณ์

(๑) แผนงานการเกษตร

ที่	โครงการ	วัตถุประสงค์	เป้าหมาย (ผลผลิตของโครงการ)	งบประมาณ					ตัวชี้วัด (KPI)	ผลที่คาดว่าจะ ได้รับ	หน่วยงาน รับผิดชอบ หลัก
				๒๕๖๖ (บาท)	๒๕๖๗ (บาท)	๒๕๖๘ (บาท)	๒๕๖๙ (บาท)	๒๕๗๐ (บาท)			
๑	โครงการขุดลอกคลอง พร้อมก่อสร้างฝายน้ำล้น และเรียงหินยาแนวช่วง วัดชำผักแพว หมู่ที่ ๓ ต.ชำผักแพว อ.แก่งคอย จ.สระบุรี	เพื่อให้ประชาชนมี น้ำใช้อย่างพอเพียง	ขนาดปากคลองกว้าง ๒๕ เมตร ยาว ๔๔๐ เมตร ลึกเฉลี่ย ๔.๕ เมตร พร้อมหินเรียงยา แนว พร้อมป้าย โครงการจำนวน ๑ ป้าย	-	-	๒,๐๐๐,๐๐๐	๒,๐๐๐,๐๐๐	-	ร้อยละความ สำเร็จของ โครงการ	ประชาชนมีน้ำ ใช้อย่างพอเพียง	กองช่าง
รวม	๑ โครงการ	-	-	-	-	๒,๐๐๐,๐๐๐	๒,๐๐๐,๐๐๐	-	-	-	-

๑.๔ กลยุทธ์ การพัฒนาก่อสร้างปรับปรุง บำรุงรักษา อาคาร สถานที่

(๑) แผนงานอุตสาหกรรมและการโยธา

ที่	โครงการ	วัตถุประสงค์	เป้าหมาย (ผลผลิตของโครงการ)	งบประมาณ					ตัวชี้วัด (KPI)	ผลที่คาดว่าจะ ได้รับ	หน่วยงาน รับผิดชอบ หลัก
				๒๕๖๖ (บาท)	๒๕๖๗ (บาท)	๒๕๖๘ (บาท)	๒๕๖๙ (บาท)	๒๕๗๐ (บาท)			
๑	โครงการก่อสร้างอาคาร เอนกประสงค์ อบต.ชำผัก แพว ต.ชำผักแพว อ.แก่ง คอย จ.สระบุรี	เพื่อเป็นศูนย์กลาง ในการทำกิจการ ต่างๆ ในชุมชน	ขนาดกว้าง ๑๕.๐๐ เมตร ยาว ๓๕.๐๐ เมตร หรือมีพื้นที่ไม่น้อยกว่า ๕๒๕.๐๐ เมตร	-	-	๒,๑๐๐,๐๐๐	๒,๑๐๐,๐๐๐	-	ร้อยละความ สำเร็จของ โครงการ	ประชาชนได้มี พื้นที่ในการทำ กิจกรรม ส่วนรวมต่างๆ	กองช่าง
รวม	๑ โครงการ	-	-	-	-	๒,๑๐๐,๐๐๐	๒,๑๐๐,๐๐๐	-	-	-	-

(๒) แผนงานการศึกษา

ที่	โครงการ	วัตถุประสงค์	เป้าหมาย (ผลผลิตของโครงการ)	งบประมาณ					ตัวชี้วัด (KPI)	ผลที่คาดว่าจะ ได้รับ	หน่วยงาน รับผิดชอบ หลัก
				๒๕๖๖ (บาท)	๒๕๖๗ (บาท)	๒๕๖๘ (บาท)	๒๕๖๙ (บาท)	๒๕๗๐ (บาท)			
๑	โครงการก่อสร้างศูนย์พัฒนาเด็กเล็กตำบลชำผักแพว (ศพด.โรงเรียนวัดโคกกรุง)	เพื่อก่อสร้างอาคารเรียนศูนย์พัฒนาเด็กเล็กโรงเรียนวัดโคกกรุง	อาคารเรียน จำนวน ๑ แห่ง	-	-	๒,๑๐๐,๐๐๐	๒,๑๐๐,๐๐๐	-	ร้อยละความสำเร็จของโครงการ	มีสถานที่จัดการเรียนการสอน	กองการศึกษาฯ
รวม	๑ โครงการ	-	-	-	-	๒,๑๐๐,๐๐๐	๒,๑๐๐,๐๐๐	-	-	-	-

บัญชีครุภัณฑ์ วัสดุ

บัญชีครุภัณฑ์ วัสดุ
สำหรับที่ไม่ได้ดำเนินการจัดทำเป็นโครงการพัฒนาท้องถิ่น
แผนพัฒนาท้องถิ่น (พ.ศ.๒๕๖๖ - ๒๕๗๐) ฉบับทบทวน ครั้งที่ ๑/๒๕๖๗
องค์การบริหารส่วนตำบลชำผักแพว อำเภอแก่งคอย จังหวัดสระบุรี
ประเภทครุภัณฑ์

๑. ประเภทครุภัณฑ์สำนักงาน

๑.๑ กลยุทธ์ การพัฒนาปรับปรุงอาคารสถานที่และพัฒนาเครื่องมือเครื่องใช้ในการปฏิบัติงาน

(๑) แผนงานบริหารงานทั่วไป

ที่	ครุภัณฑ์	เป้าหมาย (ผลผลิตของครุภัณฑ์)	งบประมาณ					หน่วยงาน รับผิดชอบหลัก
			๒๕๖๖ (บาท)	๒๕๖๗ (บาท)	๒๕๖๘ (บาท)	๒๕๖๙ (บาท)	๒๕๗๐ (บาท)	
๑	เก้าอี้สำนักงาน	เก้าอี้สำนักงาน ราคา ๕,๐๐๐ บาท จำนวน ๖ ตัว คุณสมบัติเฉพาะของเก้าอี้สำนักงาน ๑. ขนาดกว้างxลึกxสูง ไม่น้อยกว่า ๕๗๕x๕๖๐x๑๐๓๐ มม.หรือสูงกว่า ๒. เป็นโครงเหล็กหรือโครงเหล็กชุบโครเมียม ๓. เบาะและพนักพิงด้วยฟองน้ำหรือวัสดุที่ดีกว่า และหุ้มด้วยหนัง PU หรือวัสดุอื่นที่ดีกว่า มีที่วางแขน ๔. ขาเหล็กชุบโครเมียม ๕ แฉก หรือดีกว่าและมีล้อพลาสติก PP หรือดีกว่า สามารถปรับความสูง - ต่ำได้ โดยใช้ (ไฮดรอลิก) หรือดีกว่า (เนื่องจากประเภทขนาดและราคาไม่ปรากฏตามบัญชีราคามาตรฐานครุภัณฑ์จึงจัดซื้อตามราคาท้องตลาด)	-	๓๐,๐๐๐	๓๐,๐๐๐	-	-	สำนักปลัด

ที่	ครุภัณฑ์	เป้าหมาย (ผลผลิตของครุภัณฑ์)	งบประมาณ					หน่วยงาน รับผิดชอบหลัก
			๒๕๖๖ (บาท)	๒๕๖๗ (บาท)	๒๕๖๘ (บาท)	๒๕๖๙ (บาท)	๒๕๗๐ (บาท)	
๒	ตู้โชว์	ตู้โชว์ จำนวน ๑ ตู้ ราคาตู้ละ ๖,๒๐๐ บาท เป็นเงิน ๖,๒๐๐ บาท โดยมีคุณลักษณะดังนี้ ๑. ด้านนอกมีขนาด กว้าง x ยาว x สูง ไม่น้อยกว่า ๖๐ x ๔๘ x ๑๙๐ ซม. ๒. ตู้ตอนบนเป็นบานเปิดใส่กระจกใส ๒ บาน ภายในมีชั้น ๓ ชั้น มีกุญแจเปิด - ปิด ๓. ตู้ตอนล่างเป็นบานไม้อัดปิดทึบ ภายในมี ๒ ชั้น มีกุญแจเปิด-ปิด ๔. กำหนดสีภายหลัง (เนื่องจากประเภทขนาดและราคาไม่ปรากฏตามบัญชีราคามาตรฐานครุภัณฑ์จึงจัดซื้อตามราคาท้องตลาด)	-	๖,๒๐๐	๖,๒๐๐	-	-	สำนักปลัด
๓	เครื่องปรับอากาศ แบบแยกส่วน (ราคา รวมค่าติดตั้ง)	เครื่องปรับอากาศ แบบแยกส่วน (ราคารวมค่าติดตั้ง) จำนวน ๑ เครื่อง คุณลักษณะเฉพาะของเครื่องปรับอากาศ ๑. ขนาดที่กำหนดเป็นขนาดไม่ต่ำกว่า ๔๐,๐๐๐ บีทียู ๒. ราคาที่กำหนดเป็นราคาที่รวมค่าติดตั้ง ๓. เครื่องปรับอากาศที่มีความสามารถในการทำความเย็นขนาดไม่เกิน ๔๐,๐๐๐ บีทียู ต้องได้รับการรับรองมาตรฐานผลิตภัณฑ์อุตสาหกรรม และฉลากประหยัดไฟฟ้าเบอร์ ๕ ๔. ต้องเป็นเครื่องปรับอากาศที่ประกอบสำเร็จรูปทั้งชุด ทั้งหน่วยส่งความเย็นและหน่วยระบายความร้อนจากโรงงานเดียวกัน ๕. มีความหน่วยเวลาการทำงานของคอมเพรสเซอร์	-	๔๙,๕๐๐	๔๙,๕๐๐	-	-	สำนักปลัด

ที่	ครุภัณฑ์	เป้าหมาย (ผลผลิตของครุภัณฑ์)	งบประมาณ					หน่วยงาน รับผิดชอบหลัก
			๒๕๖๖ (บาท)	๒๕๖๗ (บาท)	๒๕๖๘ (บาท)	๒๕๖๙ (บาท)	๒๕๗๐ (บาท)	
	(ต่อ)	<p>๖. การจัดซื้อเครื่องปรับอากาศขนาดอื่นๆ (นอกจากข้อ ๓) นอกเหนือจากการพิจารณาด้านราคาแล้ว เพื่อเป็นการประหยัดพลังงานควรพิจารณาจัดซื้อเครื่องปรับอากาศที่มีค่าประสิทธิภาพพลังงานตามฤดูกาล (SEER) สูงกว่า</p> <p>๗. การติดตั้งเครื่องปรับอากาศ แบบแยกส่วน ประกอบด้วยอุปกรณ์ ดังนี้ สวิตซ์ ๑ ตัว ท่อทองแดงไปกลับหุ้มฉนวนยาว ๔ เมตร สายไฟยาวไม่เกิน ๑๕ เมตร</p> <p>๘. ค่าติดตั้งเครื่องปรับอากาศ (กรณีต้องการแสดงค่าติดตั้งแยกจากราคาเครื่องปรับอากาศ) ชนิดตั้งพื้นหรือชนิดแขวน ขนาดไม่ต่ำกว่า ๔๐,๐๐๐ บีทียู ๕,๕๐๐ บาท</p> <p>(เกณฑ์ราคาตามบัญชีราคามาตรฐานครุภัณฑ์ กองมาตรฐานงบประมาณ ๑ สำนักงบประมาณ ธันวาคม ๒๕๖๖)</p>						สำนักปลัด
รวม	๓ รายการ	-	-	๘๕,๗๐๐	๘๕,๗๐๐	-	-	

๒. ประเภทครุภัณฑ์คอมพิวเตอร์หรืออิเล็กทรอนิกส์

๑.๑ กลยุทธ์ การพัฒนาปรับปรุงอาคารสถานที่และพัฒนาเครื่องมือเครื่องใช้ในการปฏิบัติงาน

(๑) แผนงานบริหารงานทั่วไป

ที่	ครุภัณฑ์	เป้าหมาย (ผลผลิตของครุภัณฑ์)	งบประมาณ					หน่วยงาน รับผิดชอบหลัก
			๒๕๖๖ (บาท)	๒๕๖๗ (บาท)	๒๕๖๘ (บาท)	๒๕๖๙ (บาท)	๒๕๗๐ (บาท)	
๑	เครื่องสำรองไฟฟ้า ขนาด ๘๐๐ VA	เครื่องสำรองไฟฟ้า ขนาด ๘๐๐ VA ราคา ๒,๕๐๐ บาท จำนวน ๑๐ เครื่อง คุณลักษณะเฉพาะของเครื่องสำรองไฟฟ้า - มีกำลังไฟฟ้าขาออก (Output) ไม่น้อยกว่า ๘๐๐ VA (๔๘๐ Watts) - สามารถสำรองไฟฟ้าได้ไม่น้อยกว่า ๑๕ นาที (เกณฑ์ราคากลางและคุณลักษณะพื้นฐานการจัดหาอุปกรณ์และระบบ คอมพิวเตอร์ ฉบับเดือน มีนาคม ๒๕๖๖) ประกาศ ณ วันที่ ๑๓ มีนาคม ๒๕๖๖	-	๒๕,๐๐๐	๒๕,๐๐๐	-	-	สำนักปลัด
รวม	๑ รายการ	-	-	๒๕,๐๐๐	๒๕,๐๐๐	-	-	

(๒) แผนงานการศึกษา

ที่	ครุภัณฑ์	เป้าหมาย (ผลผลิตของครุภัณฑ์)	งบประมาณ					หน่วยงาน รับผิดชอบหลัก
			๒๕๖๖ (บาท)	๒๕๖๗ (บาท)	๒๕๖๘ (บาท)	๒๕๖๙ (บาท)	๒๕๗๐ (บาท)	
๑	เครื่องสำรองไฟฟ้า ขนาด ๒ KVA ราคา ๑๑,๐๐๐ บาท	เครื่องสำรองไฟฟ้า ขนาด ๒ kVA จำนวน ๓ เครื่องๆ ละ ๑๑,๐๐๐ บาท มีคุณลักษณะพื้นฐาน -มีกำลังไฟฟ้าขาออก (Output) ไม่น้อยกว่า ๒ kVA (๑,๒๐๐ watts) -มีช่วงแรงดันไฟฟ้า Input (VAC) ไม่น้อยกว่า ๒๒๐+/-๒๐% -มีช่วงแรงดันไฟฟ้า Output (AVC) ไม่น้อยกว่า ๒๒๐+/-๑๐% -สามารถสำรองไฟฟ้าที่ Full Load ได้ไม่น้อยกว่า ๕ นาที (เกณฑ์ราคากลางและคุณลักษณะพื้นฐานการจัดหาอุปกรณ์และระบบคอมพิวเตอร์ ฉบับเดือน มีนาคม ๒๕๖๖ ประกาศ ณ วันที่ ๑๓ มีนาคม ๒๕๖๖)	-	๓๓,๐๐๐	๓๓,๐๐๐	-	-	กองการศึกษาฯ
๒	กล้องโทรทัศน์วงจรปิด ชนิดเครือข่าย แบบ มุมมองคงที่สำหรับ ติดตั้งภายในอาคาร แบบที่ ๑ สำหรับใช้ใน งานรักษาความปลอดภัย วิเคราะห์ภาพและงาน อื่นๆ ราคา ๓๘,๐๐๐ บาท	กล้องโทรทัศน์วงจรปิดชนิดเครือข่าย แบบมุมมองคงที่สำหรับติดตั้งภายในอาคาร แบบที่ ๑ สำหรับใช้ในงานรักษาความปลอดภัย วิเคราะห์ภาพ และงานอื่นๆ ราคา ๓๘,๐๐๐ บาท จำนวน ๘ เครื่อง คุณลักษณะพื้นฐาน -มีความละเอียดของภาพสูงสุดไม่น้อยกว่า ๑,๙๒๐x๑,๐๘๐ pixel หรือไม่น้อยกว่า ๒,๐๗๓,๖๐๐ pixel -มี frame rate ไม่น้อยกว่า ๕๐ ภาพต่อวินาที (frame per second) ที่ความละเอียดของภาพไม่น้อยกว่า ๑,๙๒๐x๑,๐๘๐ pixel หรือไม่น้อย กว่า ๒,๐๗๓,๖๐๐ pixel -ใช้เทคโนโลยี IR-Cut filter หรือ Infrared cut-off Removable (ICR) สำหรับการ บันทึกภาพได้ทั้งกลางวันและกลางคืนโดยอัตโนมัติ -มีความไวแสงน้อยสุดไม่มากกว่า ๐.๑ LUX สำหรับการแสดงภาพสี (color) และไม่ มากกว่า ๐.๐๒ LUX สำหรับการแสดงภาพขาวดำ (Black/white) -มีขนาดตัวรับภาพ (Image Sensor) ไม่น้อยกว่า ๑/๓ นิ้ว -มีผลต่างค่าความยาวโฟกัสต่ำสุดกับค่าความยาวโฟกัสสูงสุดไม่น้อยกว่า ๔.๕ มิลลิเมตร -สามารถตรวจจับความเคลื่อนไหวอัตโนมัติ (Motion Detection) ได้ -มีฟังก์ชันในการวิเคราะห์และประมวลผลภาพได้ อย่างน้อยดังนี้	-	๓๐๔,๐๐๐	๓๐๔,๐๐๐	๓๐๔,๐๐๐	-	กองการศึกษาฯ

ที่	ครุภัณฑ์	เป้าหมาย (ผลผลิตของครุภัณฑ์)	งบประมาณ					หน่วยงาน รับผิดชอบหลัก
			๒๕๖๖ (บาท)	๒๕๖๗ (บาท)	๒๕๖๘ (บาท)	๒๕๖๙ (บาท)	๒๕๗๐ (บาท)	
	(ต่อ)	<p>๑) ตรวจสอบการเคลื่อนไหวผิดปกติในพื้นที่ที่กำหนด</p> <p>๒) ตรวจสอบการบุกรุกข้ามเส้นที่กำหนด</p> <p>๓) ตรวจสอบวัตถุที่ถูกวางทิ้งไว้หรือหายไปจากพื้นที่ที่กำหนด</p> <p>-สามารถแสดงรายละเอียดของภาพที่มีความแตกต่างของแสงมาก (Wide Dynamic Range หรือ Super Dynamic Range) ได้ -สามารถส่งสัญญาณภาพ (Streaming) ไปแสดงได้อย่างน้อย ๒ แหล่ง-ได้รับมาตรฐาน Onvif (Open Network Video Interface Forum)</p> <p>-สามารถส่งสัญญาณภาพได้ตามมาตรฐาน H.๒๖๔ เป็นอย่างน้อย -สามารถใช้งานได้ตามโปรโตคอล (Protocol) IPv๔ และ IPv๖ ได้</p> <p>-มีช่องเชื่อมต่อระบบเครือข่าย (Network Interface) แบบ๑๐/๑๐๐ Base-T หรือดีกว่าและสามารถทำงานได้ตามมาตรฐาน IEEE ๘๐๒.๓af หรือ IEEE ๘๐๒.๓at (Power over Ethernet) ในช่องเดียวกันได้</p> <p>-สามารถใช้งานกับมาตรฐาน HTTP,HTTPS, “NTP หรือ SNTP”, SNMP,RTSP,IEEE๘๐๒.๑X ได้เป็นอย่างน้อย</p> <p>-มีช่องสำหรับบันทึกข้อมูลลงหน่วยความจำแบบ SD card หรือ MicroSD Card หรือ Mini SD Card</p> <p>-ต้องมี Software Development Kit (SDK) หรือ Application Programming Interface (API) ที่มีลิขสิทธิ์ถูกต้อง</p> <p>-ได้รับมาตรฐานด้านความปลอดภัยต่อผู้ใช้งาน -ผู้ผลิตต้องได้รับมาตรฐานด้านการจัดการสิ่งแวดล้อม -ผู้ผลิตต้องได้รับมาตรฐานด้านการบริหารจัดการหรือบริหารงานที่มีคุณภาพ (เกณฑ์ราคากลางและคุณลักษณะพื้นฐานของกล้องโทรทัศน์วงจรปิด ฉบับเดือนมิถุนายน ๒๕๖๔)</p>						
รวม	๒ รายการ	-	-	๓๓๗,๐๐๐	๓๓๗,๐๐๐	-	-	

(๓) แผนงานสังคมสงเคราะห์

ที่	ครุภัณฑ์	เป้าหมาย (ผลผลิตของครุภัณฑ์)	งบประมาณ					หน่วยงาน รับผิดชอบหลัก
			๒๕๖๖ (บาท)	๒๕๖๗ (บาท)	๒๕๖๘ (บาท)	๒๕๖๙ (บาท)	๒๕๗๐ (บาท)	
๑	เครื่องคอมพิวเตอร์ สำหรับงานประมวลผล แบบที่ ๑ * (จอแสดง ภาพขนาดไม่น้อยกว่า ๑๙ นิ้ว)	<p>เครื่องคอมพิวเตอร์ สำหรับงานประมวลผล แบบที่ ๑ * (จอแสดงภาพขนาดไม่น้อยกว่า ๑๙ นิ้ว)</p> <ul style="list-style-type: none"> - มีหน่วยประมวลผลกลาง (CPU) ไม่น้อยกว่า ๖ แกนหลัก (๖ core) และ ๑๒ แกนเสมือน (๑๒ Thread) และมีเทคโนโลยีเพิ่มสัญญาณนาฬิกาได้ในกรณีที่ต้องใช้ความสามารถในการประมวลผลสูง (Turbo Boost หรือ Max Boost) โดยมีความเร็วสัญญาณนาฬิกาสูงสุด ไม่น้อยกว่า ๔.๒ GHz จำนวน ๑ หน่วย - หน่วยประมวลผลกลาง (CPU) มีหน่วยความจำแบบ Cache Memory รวมในระดับ (Level) เดียวกันขนาดไม่น้อยกว่า ๘ MB - มีหน่วยแสดงผลเพื่อแสดงภาพ โดยมีคุณลักษณะอย่างใดอย่างหนึ่ง หรือดีกว่าดังนี้ <ol style="list-style-type: none"> ๑) เป็นแผงวงจรเพื่อแสดงภาพแยกจากแผงวงจรหลักที่มีหน่วยจำ ขนาดไม่น้อยกว่า ๒ GB หรือ ๒) มีหน่วยประเมินผลเพื่อแสดงภาพติดตั้งอยู่ภายในหน่วยประมวลผลกลาง แบบ Graphics Processing Unit ที่สามารถใช้หน่วยความจำหลักในการแสดงภาพขนาดไม่น้อยกว่า ๒ GB หรือ ๓) มีหน่วยประมวลผลเพื่อแสดงภาพที่มีความสามารถในการใช้หน่วยความจำหลักในการแสดงภาพขนาดไม่น้อยกว่า ๒ GB - มีหน่วยความจำหลัก (RAM) ชนิด DDR๔ หรือดีกว่า มีขนาดไม่น้อยกว่า ๘ GB - มีหน่วยจัดเก็บข้อมูล ชนิด SATA หรือดีกว่า ขนาดความจุไม่น้อยกว่า ๑ TB หรือ ชนิด Solid State Drive ขนาดความจุไม่น้อยกว่า ๒๕๐ GB จำนวน ๑ หน่วย - มีช่องเชื่อมต่อระบบเครือข่าย (Network Interface) แบบ ๑๐/๑๐๐/๑๐๐๐ Base-T หรือดีกว่า จำนวนไม่น้อยกว่า ๑ ช่อง 	-	-	๒๔,๐๐๐	๒๔,๐๐๐	-	กองสวัสดิการฯ

ที่	ครุภัณฑ์	เป้าหมาย (ผลผลิตของครุภัณฑ์)	งบประมาณ					หน่วยงาน รับผิดชอบหลัก
			๒๕๖๖ (บาท)	๒๕๖๗ (บาท)	๒๕๖๘ (บาท)	๒๕๖๙ (บาท)	๒๕๗๐ (บาท)	
	(ต่อ)	- มีช่องเชื่อมต่อ (Interface) แบบ USB ๒.๐ หรือดีกว่า ไม่น้อยกว่า ๓ ช่อง - มีแป้นพิมพ์และเมาส์ - มีจอแสดงผลขนาดไม่น้อยกว่า ๑๙ นิ้ว จำนวน ๑ หน่วย (เกณฑ์ราคากลางและคุณลักษณะพื้นฐานการจัดหาอุปกรณ์และระบบคอมพิวเตอร์ ฉบับเดือน มีนาคม ๒๕๖๖ ประกาศ ณ วันที่ ๑๓ มีนาคม ๒๕๖๖)						
๒	เครื่องพิมพ์เลเซอร์ หรือ LED สี ชนิด Network แบบที่ ๒ (๒๗ หน้า/นาที่) หรือ LED สี ชนิด Network แบบที่ ๒ (๒๗ หน้า/นาที่)	เครื่องพิมพ์เลเซอร์ หรือ LED สี ชนิด Network แบบที่ ๒ (๒๗ หน้า/นาที่)คุณลักษณะพื้นฐาน - มีความละเอียดในการพิมพ์ไม่น้อยกว่า ๖๐๐x๖๐๐ dpi - มีความเร็วในการพิมพ์ขาวดำสำหรับกระดาษ A๔ ไม่น้อยกว่า ๒๗ หน้าต่อนาที่ (ppm) - มีความเร็วในการพิมพ์สีสำหรับกระดาษ A๔ ไม่น้อยกว่า ๒๗ หน้าต่อนาที่ (ppm) - สามารถพิมพ์เอกสารกลับหน้าอัตโนมัติได้ - มีหน่วยความจำ (Memory) ขนาดไม่น้อยกว่า ๕๑๒ MB	-	๒๗,๐๐๐	๒๗,๐๐๐	-	-	กองสวัสดิการฯ

ที่	ครุภัณฑ์	เป้าหมาย (ผลผลิตของครุภัณฑ์)	งบประมาณ					หน่วยงาน รับผิดชอบหลัก
			๒๕๖๖ (บาท)	๒๕๖๗ (บาท)	๒๕๖๘ (บาท)	๒๕๖๙ (บาท)	๒๕๗๐ (บาท)	
	(ต่อ)	<ul style="list-style-type: none"> - มีช่องเชื่อมต่อ (Interface) แบบ USB ๒.๐ หรือดีกว่า จำนวนไม่น้อยกว่า ๑ ช่อง - มีช่องเชื่อมต่อระบบเครือข่าย (Network Interface) แบบ ๑๐/๑๐๐/๑๐๐๐ Base-T หรือดีกว่า จำนวนไม่น้อยกว่า ๑ ช่องและสามารถใช้งานผ่านเครือข่ายไร้สาย Wi-Fi (IEEE ๘๐๒.๑๑b, g, n) ได้ - มีอัตราใส่กระดาษได้รวมกันไม่น้อยกว่า ๒๕๐ แผ่น - สามารถใช้ได้กับ A๔, Letter, Legal และสามารถกำหนดขนาดของกระดาษเองได้ <p>(เกณฑ์ราคากลางและคุณลักษณะพื้นฐานการจัดหาอุปกรณ์และระบบคอมพิวเตอร์ ฉบับเดือน มีนาคม ๒๕๖๖ ประกาศ ณ วันที่ ๑๓ มีนาคม ๒๕๖๖)</p>						
รวม	๒ รายการ	-	-	๒๗,๐๐๐	๕๑,๐๐๐	๒๔,๐๐๐	-	

๓. ประเภทครุภัณฑ์งานบ้านงานครัว

๑.๑ กลยุทธ์ การพัฒนาปรับปรุงอาคารสถานที่และพัฒนาเครื่องมือเครื่องใช้ในการปฏิบัติงาน

(๑) แผนงานบริหารงานทั่วไป

ที่	ครุภัณฑ์	เป้าหมาย (ผลผลิตของครุภัณฑ์)	งบประมาณ					หน่วยงาน รับผิดชอบหลัก
			๒๕๖๖ (บาท)	๒๕๖๗ (บาท)	๒๕๖๘ (บาท)	๒๕๖๙ (บาท)	๒๕๗๐ (บาท)	
๑	เครื่องตัดหญ้า	เครื่องตัดหญ้า แบบซ้ออ่อน ราคา ๑๐,๖๐๐ บาท จำนวน ๒ เครื่อง คุณลักษณะเฉพาะของเครื่องตัดหญ้า ๑. เป็นเครื่องตัดหญ้าแบบสะพาย ๒. เครื่องยนต์ขนาดไม่น้อยกว่า ๑.๔ แรงม้า ๓. ปริมาตรกระบอกสูบไม่น้อยกว่า ๓๐ ซีซี ๔. พร้อมใบมีด (เกณฑ์ราคาตามบัญชีราคามาตรฐานครุภัณฑ์ กอง มาตรฐานงบประมาณ ๑ สำนักงบประมาณ ธันวาคม ๒๕๖๖)	-	๒๑,๒๐๐	๒๑,๒๐๐	-	-	สำนักปลัด
๒	เครื่องทำน้ำร้อน-น้ำเย็น	เครื่องทำน้ำร้อน-น้ำเย็น ราคา ๖,๙๐๐ บาท จำนวน ๒ เครื่อง คุณลักษณะเฉพาะของตู้ทำน้ำร้อนน้ำเย็น ๑. มีหัวก๊อกจ่ายน้ำ โดยเป็น น้ำร้อน ๑ หัว น้ำเย็น ๑ หัว ๒. เป็นเครื่องทำน้ำร้อนน้ำเย็นแบบตั้งพื้น ๓. ระบบคอมเพรสเซอร์ทำความเย็นรวดเร็ว ทันใจ ๔. ใช้สารทำความเย็นที่ไม่มีส่วนผสมของสาร CFC รักรักษาสิ่งแวดล้อม ๕. ทำน้ำร้อนที่อุณหภูมิ ๘๕ - ๙๕ องศาเซลเซียส ๖. ถังน้ำร้อนทำความร้อนได้ ๖ ลิตร/ชั่วโมง ๗. ทำน้ำเย็นที่อุณหภูมิ ๓ - ๘ องศาเซลเซียส ๘. ถังน้ำเย็นทำความเย็นได้ ๔ ลิตร/ชั่วโมง ๙. ตัวเครื่องด้านหน้าทำจากพลาสติกคุณภาพดี ปลอดภัย ทนทานใช้งาน ยาวนาน(เนื่องจากประเภทขนาดและราคาไม่ปรากฏตามบัญชีราคา มาตรฐานครุภัณฑ์จึงจัดซื้อตามราคาท้องตลาด)	-	๑๓,๘๐๐	๑๓,๘๐๐	-	-	สำนักปลัด
รวม	๒ รายการ	-	-	๓๕,๐๐๐	๓๕,๐๐๐	-	-	

๔. ประเภทครุภัณฑ์การเกษตร

๔.๑ กลยุทธ์ การพัฒนาปรับปรุงอาคารสถานที่และพัฒนาเครื่องมือเครื่องใช้ในการปฏิบัติงาน

(๑) แผนงานบริหารงานทั่วไป

ที่	ครุภัณฑ์	เป้าหมาย (ผลผลิตของครุภัณฑ์)	งบประมาณ					หน่วยงาน รับผิดชอบหลัก
			๒๕๖๖ (บาท)	๒๕๖๗ (บาท)	๒๕๖๘ (บาท)	๒๕๖๙ (บาท)	๒๕๗๐ (บาท)	
๑	เครื่องฉีดน้ำแรงดันสูง	เครื่องฉีดน้ำแรงดันสูง แรงดัน ๑๔๐ บาร์ กำลัง ๒,๑๐๐ วัตต์ สีเขียว ราคา ๑๒,๙๐๐ บาท จำนวน ๑ เครื่อง คุณลักษณะเฉพาะของเครื่องฉีดน้ำแรงดันสูง - แรงดันน้ำ ๑๔๐ บาร์ - กำลังไฟ ๒,๑๐๐ วัตต์ - แรงดันไฟฟ้า ๒๒๐ โวลต์ - ความยาวสายไฟ ๖ เมตร - อัตราการไหลของน้ำ ๔๕๐ ลิตร/ชั่วโมง (เนื่องจากประเภทขนาดและราคาไม่ปรากฏตามบัญชีราคามาตรฐาน ครุภัณฑ์จึงจัดซื้อตามราคาท้องตลาด)	-	๑๒,๙๐๐	๑๒,๙๐๐	-	-	สำนักปลัด
รวม	๑ รายการ	-	-	๑๒,๙๐๐	๑๒,๙๐๐	-	-	

(๒) แผนงานอุตสาหกรรมและการโยธา

ที่	ครุภัณฑ์	เป้าหมาย (ผลผลิตของครุภัณฑ์)	งบประมาณ					หน่วยงาน รับผิดชอบหลัก
			๒๕๖๖ (บาท)	๒๕๖๗ (บาท)	๒๕๖๘ (บาท)	๒๕๖๙ (บาท)	๒๕๗๐ (บาท)	
๑	เครื่องสูบน้ำ	เครื่องสูบน้ำ แบบหอยโข่ง ราคา ๙,๗๐๐ บาท จำนวน ๒ เครื่อง มอเตอร์ไฟฟ้า ๑) สูบน้ำได้ ๔๕๐ ลิตรต่อนาที (๑) เป็นเครื่องสูบน้ำแบบหอยโข่ง ใช้มอเตอร์ไฟฟ้า (๒) ขนาดท่อส่งไม่น้อยกว่า ๒ นิ้ว (๕๐ มิลลิเมตร) (๓) สูบน้ำได้ไม่น้อยกว่าตามปริมาณที่กำหนด (๔) ส่งน้ำได้สูงไม่น้อย ๙ เมตร หรือประมาณ ๓๐ ฟุต (๕) อุปกรณ์ประกอบของเครื่องสูบน้ำและของมอเตอร์ไฟฟ้าต้องมีครบ ชุด พร้อมทั้งจะใช้ได้ (เกณฑ์ราคาตามบัญชีราคามาตรฐานครุภัณฑ์ กองมาตรฐานงบประมาณ ๑ สำนักงบประมาณ ธันวาคม ๒๕๖๖)	-	๑๙,๔๐๐	๑๙,๔๐๐	-	-	กองช่าง
๒	ปั๊มซัมเมิส ขนาด ๒ แรงม้า พร้อมตู้ คอนโทรลไฟฟ้า	ปั๊มซัมเมิส ขนาด ๒ แรงม้า พร้อมตู้คอนโทรลไฟฟ้า จำนวน ๓ ตัว ๆ ละ ๑๗,๓๐๐ บาท มอเตอร์ไฟฟ้าสูบน้ำได้ ๑,๑๓๐ ลิตรต่อนาที (๑) เป็นเครื่องสูบน้ำแบบหอยโข่ง ใช้มอเตอร์ไฟฟ้า (๒) ขนาดท่อส่งไม่น้อยกว่า ๓ นิ้ว (๗๕ มิลลิเมตร) (๓) สูบน้ำได้ไม่น้อยกว่าตามปริมาณที่กำหนด (๔) ส่งน้ำได้สูงไม่น้อยกว่า ๑๓.๕๐ เมตร หรือประมาณ ๔๕ ฟุต (๕) อุปกรณ์ประกอบของเครื่องสูบน้ำและของมอเตอร์ไฟฟ้าต้องมีครบชุด พร้อมที่จะใช้งานได้	-	-	๕๑,๙๐๐	๕๑,๙๐๐	-	กองช่าง

ที่	ครุภัณฑ์	เป้าหมาย (ผลผลิตของครุภัณฑ์)	งบประมาณ					หน่วยงาน รับผิดชอบหลัก
			๒๕๖๖ (บาท)	๒๕๖๗ (บาท)	๒๕๖๘ (บาท)	๒๕๖๙ (บาท)	๒๕๗๐ (บาท)	
๓	ปั๊มซัมเมิส ขนาด ๓ แรงม้า พร้อมตู้คอนโทรลไฟฟ้า	ปั๊มซัมเมิส ขนาด ๓ แรงม้า พร้อมตู้คอนโทรลไฟฟ้า จำนวน ๒ ตัว ๆ ละ ๓๖,๑๐๐ บาท มอเตอร์ไฟฟ้า สูบน้ำได้ ๑,๕๐๐ ลิตรต่อนาที (๑) เป็นเครื่องสูบน้ำแบบหอยโข่ง ใช้มอเตอร์ไฟฟ้า (๒) ขนาดท่อส่งไม่น้อยกว่า ๔ นิ้ว (๑๐๐ มิลลิเมตร) (๓) สูบน้ำได้ไม่น้อยกว่าตามปริมาณที่กำหนด (๔) ส่งน้ำได้สูงไม่น้อยกว่า ๑๓.๕๐ เมตรหรือประมาณ ๔๕ ฟุต (๕) อุปกรณ์ประกอบของเครื่องสูบน้ำและของมอเตอร์ไฟฟ้าต้องมีครบชุด พร้อมที่จะใช้งานได้	-	-	๓๒,๒๐๐	๓๒,๒๐๐	-	กองช่าง
๔	เครื่องสูบน้ำไฟฟ้าแบบ มอเตอร์จมน้ำ (Submersible Pump) ขนาด ๒ แรงม้า ๒๒๐ V.AC พร้อมตู้คอนโทรลไฟฟ้า	เครื่องสูบน้ำไฟฟ้าแบบมอเตอร์จมน้ำ (Submersible Pump) ขนาด ๒ แรงม้า ๒๒๐ V.AC พร้อมตู้คอนโทรลไฟฟ้า จำนวน ๓ ตัว ๆ ละ ๔๘,๖๐๐ บาท - ปั๊มซัมเมิส ขนาด ๒ แรงม้า รวมอุปกรณ์พร้อมคอนโทรลไฟฟ้า - ชนิดจมน้ำ - มอเตอร์ Fangkin - ใบพัด ๑๙ ใบ	-	๑๔๕,๘๐๐	-	-	-	กองช่าง

ที่	ครุภัณฑ์	เป้าหมาย (ผลผลิตของครุภัณฑ์)	งบประมาณ					หน่วยงาน รับผิดชอบหลัก
			๒๕๖๖ (บาท)	๒๕๖๗ (บาท)	๒๕๖๘ (บาท)	๒๕๖๙ (บาท)	๒๕๗๐ (บาท)	
๕	เครื่องสูบน้ำไฟฟ้าแบบ มอเตอร์จมน้ำ (Submersible Pump) ขนาด ๓ แรงม้า ๒๒๐ V.AC พร้อมตู้คอนโทรลไฟฟ้า	เครื่องสูบน้ำไฟฟ้าแบบมอเตอร์จมน้ำ (Submersible Pump) ขนาด ๓ แรงม้า ๒๒๐ V.AC พร้อมตู้คอนโทรลไฟฟ้า จำนวน ๑ ตัว ๆ ละ ๖๕,๕๐๐ บาท - ปุ่มซัมเมอร์ส ขนาด ๓ แรงม้า รวมอุปกรณ์ พร้อมคอนโทรลไฟฟ้า - ชนิดจมน้ำ - มอเตอร์ Fangkin - ใบพัด ๒๑ ใบ	-	๖๕,๕๐๐	-	-	-	กองช่าง

ที่	ครุภัณฑ์	เป้าหมาย (ผลผลิตของครุภัณฑ์)	งบประมาณ					หน่วยงาน รับผิดชอบหลัก
			๒๕๖๖ (บาท)	๒๕๖๗ (บาท)	๒๕๖๘ (บาท)	๒๕๖๙ (บาท)	๒๕๗๐ (บาท)	
๖	เครื่องสูบน้ำแบบหอยโข่ง ขนาด ๒ แรงม้า	เครื่องสูบน้ำแบบหอยโข่ง ขนาด ๒ แรงม้า จำนวน ๔ ตัว ๆ ละ ๑๒,๕๐๐ บาท มอเตอร์ไฟฟ้า สูบน้ำได้ ๕๐๐ ลิตรต่อนาที (๑) เป็นเครื่องสูบน้ำแบบหอยโข่ง ใช้มอเตอร์ไฟฟ้า (๒) ขนาดท่อส่งไม่น้อยกว่า ๒ นิ้ว (๕๐ มิลลิเมตร) (๓) สูบน้ำได้ไม่น้อยกว่าตามปริมาณที่กำหนด (๔) ส่งน้ำได้สูงไม่น้อยกว่า ๒๗ เมตร หรือประมาณ ๙๐ ฟุต อุปกรณ์ประกอบของเครื่องสูบน้ำและของมอเตอร์ไฟฟ้าต้องมีครบชุดพร้อมที่จะใช้งานได้	-	๕๐,๐๐๐	-	-	-	กองช่าง
รวม	๖ รายการ	-	-	๒๘๐,๗๐๐	๑๔๓,๕๐๐	๑๒๔,๑๐๐	-	

(๓) แผนงานรักษาความสงบภายใน

ที่	ครุภัณฑ์	เป้าหมาย (ผลผลิตของครุภัณฑ์)	งบประมาณ					หน่วยงาน รับผิดชอบหลัก
			๒๕๖๖ (บาท)	๒๕๖๗ (บาท)	๒๕๖๘ (บาท)	๒๕๖๙ (บาท)	๒๕๗๐ (บาท)	
๑	เลื่อยโซ่ยนต์	เลื่อยยนต์ จำนวน ๒ เครื่องๆ ละ ๑๕,๐๐๐ บาท ๑. ปริมาณกระบอกสูง ๖๕ ลูกบาศก์เซนติเมตร ๒. ประสิทธิภาพเครื่องยนต์ ๕ แรงม้า ๓. แผ่นบังคับโซ่ ๑๑.๕ นิ้ว พร้อมโซ่ ๓/๘ pm ๑๑.๕ นิ้ว ๔. ความจุถังน้ำมันเชื้อเพลิง ๐.๒๕ ลิตร ๕. น้ำหนักเครื่อง ๓.๙ กิโลกรัม ๖. ระบบสตาร์ท เชือกดึงสตาร์ท (เนื่องจากประเภทขนาดและราคาไม่ปรากฏตามบัญชีราคามาตรฐาน ครุภัณฑ์จึงจัดซื้อตามราคาท้องตลาด)		๓๐,๐๐๐	๓๐,๐๐๐			สำนักปลัด
รวม	๑ รายการ	-	-	๓๐,๐๐๐	๓๐,๐๐๐	-	-	

๕. ประเภทครุภัณฑ์ยานพาหนะและขนส่ง

๑.๑ กลยุทธ์ การพัฒนาปรับปรุงอาคารสถานที่และพัฒนาเครื่องมือเครื่องใช้ในการปฏิบัติงาน

(๑) แผนงานสังคมสงเคราะห์

ที่	ครุภัณฑ์	เป้าหมาย (ผลผลิตของครุภัณฑ์)	งบประมาณ					หน่วยงาน รับผิดชอบหลัก
			๒๕๖๖ (บาท)	๒๕๖๗ (บาท)	๒๕๖๘ (บาท)	๒๕๖๙ (บาท)	๒๕๗๐ (บาท)	
๑	รถบรรทุก (ดีเซล)	คุณลักษณะพื้นฐาน ขนาด ๑ ตัน ขับเคลื่อน ๒ ล้อ ปริมาตรกระบอกลูกสูบไม่ต่ำกว่า ๒,๔๐๐ ซีซี หรือกำลังเครื่องยนต์สูงสุดไม่ต่ำกว่า ๑๑๐ กิโลวัตต์ ๓) แบบดับเบิ้ลแค้นีป (๑) เป็นกระบะสำเร็จรูป (๒) ห้องโดยสารเป็นแบบดับเบิ้ลแค้นีป ๔ ประตู (๓) เป็นราคารวมเครื่องปรับอากาศ (๔) เป็นราคารวมภาษีสรรพสามิต (บัญชีราคามาตรฐานครุภัณฑ์กองมาตรฐานงบประมาณ ๑ สำนัก งบประมาณ ธันวาคม ๒๕๖๖)	-	๘๕๐,๐๐๐	๘๕๐,๐๐๐	-	-	กองสวัสดิการฯ
รวม	๑ รายการ	-	-	๘๕๐,๐๐๐	๘๕๐,๐๐๐	-	-	

๖. ประเภทครุภัณฑ์กีฬา

๑.๑ กลยุทธ์ ส่งเสริมการกีฬา และนันทนาการ

(๑) แผนงานการศึกษา

ที่	ครุภัณฑ์	เป้าหมาย (ผลผลิตของครุภัณฑ์)	งบประมาณ					หน่วยงาน รับผิดชอบหลัก
			๒๕๖๖ (บาท)	๒๕๖๗ (บาท)	๒๕๖๘ (บาท)	๒๕๖๙ (บาท)	๒๕๗๐ (บาท)	
๑	ชุดเครื่องออกกำลังกายกลางแจ้ง	ชุดเครื่องออกกำลังกายกลางแจ้ง จำนวน ๑ ชุด	-	-	๒๒๐,๐๐๐	๒๒๐,๐๐๐	-	กองการศึกษาฯ
รวม	๑ รายการ	-	-	-	๒๒๐,๐๐๐	๒๒๐,๐๐๐	-	

๗. ประเภทครุภัณฑ์ก่อสร้าง

๑.๑ กลยุทธ์ พัฒนาระบบสาธารณูปโภค

(๑) แผนงานอุตสาหกรรมและการโยธา

ที่	ครุภัณฑ์	เป้าหมาย (ผลผลิตของครุภัณฑ์)	งบประมาณ					หน่วยงาน รับผิดชอบหลัก
			๒๕๖๖ (บาท)	๒๕๖๗ (บาท)	๒๕๖๘ (บาท)	๒๕๖๙ (บาท)	๒๕๗๐ (บาท)	
๑	เครื่องผลิตน้ำประปา ขนาดใหญ่กำลังผลิต ๑๐ ลูกบาศก์เมตรต่อ ชั่วโมง	เครื่องผลิตน้ำประปาสีนาารี หมู่ที่ ๑ ต.ชำผักแพว ขนาด ๑๐ ลบ.ม./ชม. ตามบัญชีนวัตกรรมไทย เลขที่ ๐๑๐๒๐๐๐๕ ราคารวมภาษีมูลค่าเพิ่ม ค่าใช้จ่ายในการจัดส่งและติดตั้งและรวมอุปกรณ์ประกอบที่ใช้งานได้ทันที/ เครื่องผลิตน้ำประปาสีนาารี มีระยะเวลาการรับประกัน ๑๘ เดือน (วัสดุ กรองไม่รวมอยู่ ในการรับประกันและการรับประกันจะไม่ครอบคลุมหาก ไม่ปฏิบัติตามคู่มือการใช้งาน)	-	๑,๐๐๐,๐๐๐	๑,๐๐๐,๐๐๐	-	-	กองช่าง
๒	เครื่องผลิตน้ำประปา ขนาดใหญ่กำลังผลิต ๑๐ ลูกบาศก์เมตรต่อ ชั่วโมง	เครื่องผลิตน้ำประปาสีนาารี หมู่ที่ ๒ ต.ชำผักแพว ขนาด ๑๐ ลบ.ม./ชม. ตามบัญชีนวัตกรรมไทย เลขที่ ๐๑๐๒๐๐๐๕ ราคารวมภาษีมูลค่าเพิ่ม ค่าใช้จ่ายในการจัดส่งและติดตั้งและรวมอุปกรณ์ประกอบที่ใช้งานได้ทันที/ เครื่องผลิตน้ำประปาสีนาารี มีระยะเวลาการรับประกัน ๑๘ เดือน (วัสดุ กรองไม่รวมอยู่ ในการรับประกันและการรับประกันจะไม่ครอบคลุมหาก ไม่ปฏิบัติตามคู่มือการใช้งาน)	-	๑,๐๐๐,๐๐๐	๑,๐๐๐,๐๐๐	-	-	กองช่าง
๓	เครื่องผลิตน้ำประปา ขนาดใหญ่กำลังผลิต ๑๐ ลูกบาศก์เมตรต่อ ชั่วโมง	เครื่องผลิตน้ำประปาสีนาารี หมู่ที่ ๓ ต.ชำผักแพว ขนาด ๑๐ ลบ.ม./ชม. ตามบัญชีนวัตกรรมไทย เลขที่ ๐๑๐๒๐๐๐๕ ราคารวมภาษีมูลค่าเพิ่ม ค่าใช้จ่ายในการจัดส่งและติดตั้งและรวมอุปกรณ์ประกอบที่ใช้งานได้ทันที/ เครื่องผลิตน้ำประปาสีนาารี มีระยะเวลาการรับประกัน ๑๘ เดือน (วัสดุ กรองไม่รวมอยู่ ในการรับประกันและการรับประกันจะไม่ครอบคลุมหาก ไม่ปฏิบัติตามคู่มือการใช้งาน)	-	๑,๐๐๐,๐๐๐	๑,๐๐๐,๐๐๐	-	-	กองช่าง

ที่	ครุภัณฑ์	เป้าหมาย (ผลผลิตของครุภัณฑ์)	งบประมาณ					หน่วยงาน รับผิดชอบหลัก
			๒๕๖๖ (บาท)	๒๕๖๗ (บาท)	๒๕๖๘ (บาท)	๒๕๖๙ (บาท)	๒๕๗๐ (บาท)	
๔	เครื่องผลิตน้ำประปา ขนาดใหญ่กำลังผลิต ๑๐ ลูกบาศก์เมตรต่อ ชั่วโมง	เครื่องผลิตน้ำประปาสีนาวารี หมู่ที่ ๕ ต.ชำผักแพว ขนาด ๑๐ ลบ.ม./ชม. ตามบัญชีนวัตกรรมไทย เลขที่ ๐๑๐๒๐๐๐๕ ราคารวมภาษีมูลค่าเพิ่ม ค่าใช้จ่ายในการจัดส่งและติดตั้งและรวมอุปกรณ์ประกอบที่ใช้งานได้ทันที/ เครื่องผลิตน้ำประปาสีนาวารี มีระยะเวลาการรับประกัน ๑๘ เดือน (วัสดุ กรองไม่รวมอยู่ ในการรับประกันและการรับประกันจะไม่ครอบคลุมหาก ไม่ปฏิบัติตามคู่มือการใช้งาน)	-	๑,๐๐๐,๐๐๐	๑,๐๐๐,๐๐๐	-	-	กองช่าง
รวม	๔ รายการ	-	-	๔,๐๐๐,๐๐๐	๔,๐๐๐,๐๐๐	-	-	

๑.๒ กลยุทธ์ พัฒนาระบบสาธารณูปการ

(๑) แผนงานอุตสาหกรรมและการโยธา

ที่	ครุภัณฑ์	เป้าหมาย (ผลผลิตของครุภัณฑ์)	งบประมาณ					หน่วยงาน รับผิดชอบหลัก
			๒๕๖๖ (บาท)	๒๕๖๗ (บาท)	๒๕๖๘ (บาท)	๒๕๖๙ (บาท)	๒๕๗๐ (บาท)	
๑	เครื่องเจาะคอนกรีต	เครื่องคอริ่ง ๓๕๐๐w PTT-CO-๒๐๐ -กำลังไฟฟ้า ๓๕๐๐W -ความสามารถในการเจาะ ๒๐๐ มม. -ความเร็วขณะหมุนเปล่า ๗๐๐ rpm -น้ำหนักสุทธิ ๒๕ กก.	-	๓๒,๐๐๐	-	-	-	
รวม	๑ รายการ	-	-	๓๒,๐๐๐	-	-	-	

ส่วนที่ ๔

การติดตามและประเมินผล

ส่วนที่ ๔ การติดตามและประเมินผล

๔.๑ การติดตามและประเมินผลยุทธศาสตร์

ตามพระราชบัญญัติกำหนดแผนและขั้นตอนการกระจายอำนาจให้องค์กรปกครองส่วนท้องถิ่น พ.ศ. ๒๕๔๒ ได้กำหนดให้องค์กรปกครองส่วนท้องถิ่น มีอำนาจและหน้าที่ในการจัดทำแผนพัฒนาท้องถิ่นของตนเอง โดยในการจัดทำแผนพัฒนาขององค์กรปกครองส่วนท้องถิ่นนั้น จะต้องดำเนินการตามระเบียบกระทรวงมหาดไทย ว่าด้วยการจัดทำแผนพัฒนาขององค์กรปกครองส่วนท้องถิ่น พ.ศ. ๒๕๔๘ และที่แก้ไขเพิ่มเติมถึง (ฉบับที่ ๓) พ.ศ. ๒๕๖๑ ทั้งนี้ แผนพัฒนาท้องถิ่นจะต้องสอดคล้องกับแผนพัฒนาจังหวัด ยุทธศาสตร์การพัฒนาขององค์กรปกครองส่วนท้องถิ่นในเขตจังหวัด แผนพัฒนาอำเภอ แผนพัฒนาตำบล แผนพัฒนาหมู่บ้าน หรือแผนชุมชน อันมีลักษณะเป็นการกำหนดรายละเอียดแผนงาน ดังนั้น จึงต้องมีการกำหนดยุทธศาสตร์การพัฒนาขององค์กรปกครองส่วนท้องถิ่นในเขตจังหวัดขึ้น ตามกระบวนการพิจารณาจากประชาคมท้องถิ่นระดับจังหวัด ร่วมกับคณะกรรมการพัฒนาองค์การบริหารส่วนจังหวัด คณะกรรมการประสานแผนพัฒนาท้องถิ่นระดับจังหวัด ผู้แทนองค์กรปกครองส่วนท้องถิ่นในเขตจังหวัด ร่วมกันจัดทำ ทบทวน หรือเปลี่ยนแปลงยุทธศาสตร์การพัฒนาขององค์กรปกครองส่วนท้องถิ่นในเขตจังหวัด เพื่อให้การจัดทำแผนพัฒนาขององค์กรปกครองส่วนท้องถิ่นเกิดประสิทธิภาพ ประสิทธิผล โดยนายยุทธศาสตร์การพัฒนาขององค์กรปกครองส่วนท้องถิ่นในเขตจังหวัดไปใช้เป็นแนวทางในการจัดทำแผนพัฒนาท้องถิ่นของตนเองได้ต่อไป และเพื่อให้สามารถบูรณาการกับแผนพัฒนาจังหวัด แผนปฏิบัติราชการประจำปีของจังหวัดและตอบสนองความต้องการของประชาชนอันจะนำไปสู่การจัดทำงบประมาณ ที่มีประสิทธิภาพในท้องถิ่นได้อย่างแท้จริง เป็นเครื่องมือในการพัฒนาท้องถิ่นให้เข้มแข็ง เกิดประโยชน์สูงสุดต่อประชาชนในท้องถิ่น

ดังนั้น องค์กรปกครองส่วนท้องถิ่น จึงต้องกำหนดยุทธศาสตร์การพัฒนาขององค์กรปกครองส่วนท้องถิ่นให้สอดคล้องยุทธศาสตร์การพัฒนาขององค์กรปกครองส่วนท้องถิ่นในเขตจังหวัด เพื่อนำไปสู่การบูรณาการร่วมกัน ให้เกิดความสอดคล้องกับแผนพัฒนาจังหวัด สามารถเชื่อมโยงไปสู่แผนพัฒนากลุ่มจังหวัด แผนพัฒนาภาค แผนพัฒนาเศรษฐกิจและสังคมแห่งชาติ ฉบับที่ ๑๓ แผนยุทธศาสตร์ชาติ ๒๐ ปี ไทยแลนด์ ๔.๐ และในการจัดทำแผนพัฒนาท้องถิ่น (พ.ศ. ๒๕๖๖ – ๒๕๗๐) จะต้องมีการติดตามและติดตามและประเมินผลยุทธศาสตร์เพื่อความสอดคล้องแผนพัฒนาท้องถิ่นขององค์กรปกครองส่วนท้องถิ่น ตามระเบียบกระทรวงมหาดไทย ว่าด้วยการจัดทำแผนขององค์กรปกครองส่วนท้องถิ่น พ.ศ. ๒๕๔๘ และที่แก้ไขเพิ่มเติมถึง (ฉบับที่ ๓) พ.ศ. ๒๕๖๑ โดยคณะกรรมการติดตามและประเมินผลแผนพัฒนาท้องถิ่น จะต้องดำเนินการให้คะแนนตามเกณฑ์ที่กำหนดไว้ ซึ่งเป็นส่วนหนึ่งของการติดตามและประเมินผลแผนพัฒนา โดยดำเนินการให้แล้วเสร็จภายในหกสิบวัน นับแต่วันที่ประกาศใช้งบประมาณรายจ่าย รายละเอียดแนวทางการพิจารณาตามหนังสือกระทรวงมหาดไทยที่ มท ๐๘๑๐.๓/ว ๖๐๘๖ ลงวันที่ ๑๙ สิงหาคม ๒๕๖๕ เรื่อง ชักซ้อมแนวทางปฏิบัติการใช้แผนพัฒนาท้องถิ่นขององค์กรปกครองส่วนท้องถิ่นเพื่อจัดทำบริการสาธารณะหรือกิจกรรมบริการสาธารณะ ดังนี้

๑ การติดตามและประเมินผลยุทธศาสตร์เพื่อความสอดคล้องแผนพัฒนาท้องถิ่น

การติดตามและประเมินผลยุทธศาสตร์เพื่อความสอดคล้องแผนพัฒนาท้องถิ่นเป็นการให้คะแนนของคณะกรรมการติดตามและประเมินผลแผนพัฒนาท้องถิ่นเพื่อตรวจสอบความสอดคล้องของแผนพัฒนาท้องถิ่นกับการนำไปจัดทำงบประมาณรายจ่ายขององค์กรปกครองส่วนท้องถิ่นประจำปีงบประมาณนั้นๆ เป็นการให้คะแนนตามแบบที่กระทรวงมหาดไทยได้กำหนดไว้ซึ่งเป็นส่วนหนึ่งของการติดตามและประเมินผลแผนพัฒนาท้องถิ่น โดยดำเนินการให้แล้วเสร็จภายในเก้าสิบวันหรือภายในเดือนธันวาคมแล้วแต่กรณี นับแต่วันที่ประกาศใช้งบประมาณรายจ่ายประจำปี (ดำเนินการเฉพาะเมื่อมีการประกาศใช้งบประมาณรายจ่ายประจำปีเท่านั้น) มีรายละเอียดประกอบด้วย

➤ ประเด็นที่ต้องพิจารณา

๑. ข้อมูลสภาพทั่วไปและข้อมูลพื้นฐานขององค์กรปกครองส่วนท้องถิ่น ๒๐ คะแนน

๒. การวิเคราะห์สถานการณ์และศักยภาพ ๒๐ คะแนน

๓. ยุทธศาสตร์ ๖๐ คะแนน ประกอบด้วย

๓.๑ ยุทธศาสตร์ชาติ ๒๐ ปี (พ.ศ. ๒๕๖๑ - ๒๕๘๐) = ๕ คะแนน

๓.๒ แผนพัฒนาเศรษฐกิจและสังคมแห่งชาติ ฉบับที่ ๑๓ = ๕ คะแนน

๓.๓ เป้าหมายการพัฒนาที่ยั่งยืน (Sustainable Development Goals : SDGs) = ๕ คะแนน

๓.๔ ยุทธศาสตร์จังหวัด = ๕ คะแนน

๓.๕ ยุทธศาสตร์การพัฒนาขององค์กรปกครองส่วนท้องถิ่นในเขตจังหวัด = ๕ คะแนน

๓.๖ ยุทธศาสตร์ขององค์กรปกครองส่วนท้องถิ่น = ๕ คะแนน

๓.๗ วิสัยทัศน์ = ๕ คะแนน

๓.๘ กลยุทธ์ = ๕ คะแนน

๓.๙ เป้าประสงค์ของแต่ละประเด็นกลยุทธ์ = ๕ คะแนน

๓.๑๐ จุดยืนทางยุทธศาสตร์ (Positioning) = ๕ คะแนน

๓.๑๑ แผนงาน = ๕ คะแนน

๓.๑๒ ความเชื่อมโยงของยุทธศาสตร์ในภาพรวม = ๕ คะแนน

รวม ๑๐๐ คะแนน

คณะกรรมการติดตามและประเมินผลแผนพัฒนาท้องถิ่นจะต้องให้คะแนนการติดตามและประเมินผลยุทธศาสตร์เพื่อความสอดคล้องแผนพัฒนาท้องถิ่นขององค์กรปกครองส่วนท้องถิ่น จากคะแนนเต็ม ๑๐๐ คะแนน เกณฑ์ที่ควรได้เพื่อให้เกิดความสอดคล้องและขับเคลื่อนการพัฒนาท้องถิ่นขององค์กรปกครองส่วนท้องถิ่น ไม่ควรน้อยกว่า ร้อยละ ๘๐ (๘๐ คะแนน) แต่ถ้าเมื่อประเมินผลเป็นคะแนนแล้ว ผลต่ำกว่า ร้อยละ ๘๐ ก็ต้องยืนยันคะแนนตามที่เป็นจริง

แนวทางการให้คะแนนการติดตามและประเมินผลยุทธศาสตร์เพื่อความสอดคล้องแผนพัฒนาท้องถิ่น
ขององค์กรปกครองส่วนท้องถิ่น แผนพัฒนาท้องถิ่น (พ.ศ. ๒๕๖๖ – ๒๕๗๐)

ประเด็นพิจารณา	รายละเอียดหลักเกณฑ์	คะแนนเต็ม	คะแนนที่ได้
๑. ข้อมูลสภาพทั่วไป และข้อมูลพื้นฐานของ องค์กรปกครองส่วน ท้องถิ่น	<p>ควรประกอบด้วยข้อมูลดังนี้</p> <p>๑) ข้อมูลเกี่ยวกับด้านกายภาพ เช่น ที่ตั้งของ หมู่บ้าน/ชุมชน/ตำบล ลักษณะภูมิประเทศ ลักษณะ ภูมิอากาศ ลักษณะของดิน ลักษณะของแหล่งน้ำ ลักษณะของไม้/ป่าไม้ ฯลฯ</p> <p>๒) ข้อมูลเกี่ยวกับด้านการเมือง/การปกครอง เช่น เขตการปกครอง การเลือกตั้ง ฯลฯ ประชากร เช่น ข้อมูลเกี่ยวกับจำนวนประชากร และช่วงอายุและ จำนวนประชากร ฯลฯ</p>	๒๐ (๕)	
	<p>๓) ข้อมูลเกี่ยวกับสภาพทางสังคม เช่น การศึกษา สาธารณสุข อาชญากรรม ยาเสพติด การสังคม สงเคราะห์ ฯลฯ</p> <p>๔) ข้อมูลเกี่ยวกับศาสนา ประเพณี วัฒนธรรม เช่น การนับถือศาสนา ประเพณีและงานประจำปี ภูมิ ปัญญาท้องถิ่น ภาษาถิ่น สินค้าพื้นเมืองและของที่ระลึก ฯลฯ และ อื่นๆ</p>	(๕)	
	<p>๕) ข้อมูลเกี่ยวกับระบบบริการพื้นฐาน เช่น การ คมนาคมขนส่ง การไฟฟ้า ประปา โทรศัพท์ ฯลฯ</p> <p>๖) ข้อมูลเกี่ยวกับระบบเศรษฐกิจ เช่น การเกษตร การประมง การปศุสัตว์ การบริการ การท่องเที่ยว อุตสาหกรรม การพาณิชย์/กลุ่มอาชีพ แรงงาน ฯลฯ</p>	(๕)	
	<p>๗) ข้อมูลเกี่ยวกับทรัพยากรธรรมชาติ เช่น น้ำ ป่า ไม้ ภูเขา คุณภาพของทรัพยากรธรรมชาติ ฯลฯ</p> <p>๘) การสำรวจและจัดเก็บข้อมูลเพื่อการจัดทำ แผนพัฒนาท้องถิ่นหรือการใช้ข้อมูล จปฐ. ข้อมูลการมี ส่วนร่วมของประชาชนหรือการประชุมประชาคม ท้องถิ่น รูปแบบวิธีการ และการดำเนินการประชุม ประชาคมท้องถิ่น โดยใช้กระบวนการร่วมคิด ร่วมทำ ร่วมตัดสินใจ ร่วมตรวจสอบ ร่วมรับประโยชน์ ร่วม แก้ปัญหา ปรัชญาหรือ แลกเปลี่ยนเรียนรู้เพื่อ แก้ปัญหาสำหรับการพัฒนาท้องถิ่นตามอำนาจหน้าที่ ขององค์กรปกครองส่วนท้องถิ่น (brainstorming)</p>	(๕)	

ประเด็นการพิจารณา	รายละเอียดหลักเกณฑ์	คะแนนเต็ม	คะแนนที่ได้
๒. การวิเคราะห์ สภาพการณ์และศักยภาพ	๑) การวิเคราะห์ที่ครอบคลุมความเชื่อมโยง ความสอดคล้องยุทธศาสตร์จังหวัด ยุทธศาสตร์การ พัฒนาขององค์กรปกครองส่วนท้องถิ่นในเขตจังหวัด ยุทธศาสตร์ขององค์กรปกครองส่วนท้องถิ่น นโยบาย ของผู้บริหารท้องถิ่น รวมถึงความเชื่อมโยงยุทธศาสตร์ ชาติ ๒๐ ปี แผนพัฒนาเศรษฐกิจและสังคมแห่งชาติ และ SDGs (Bottom – up/Top - down)	๒๐ (๕)	
	๒) การวิเคราะห์ทางสังคม เช่น ด้านแรงงาน การศึกษาสาธารณสุข ความยากจน อาชญากรรม ปัญหาเสพติด เทคโนโลยี จารีต ประเพณี วัฒนธรรม ภูมิปัญญาท้องถิ่น เป็นต้น	(๕)	
	๓) การวิเคราะห์สิ่งแวดล้อม พื้นที่สีเขียว ธรรมชาติต่างๆ ทางภูมิศาสตร์ กระบวนการหรือสิ่งที่ เกิดขึ้น การประติบัติที่มีผลต่อสิ่งแวดล้อมและการ พัฒนา ๔) การวิเคราะห์ทางเศรษฐกิจ ข้อมูลด้านรายได้ ครัวเรือน การส่งเสริมอาชีพ กลุ่มอาชีพ กลุ่มทาง สังคม การพัฒนาอาชีพและกลุ่มต่างๆ สภาพทาง เศรษฐกิจและความเป็นอยู่ทั่วไป เป็นต้น	(๕)	
	๕) การวิเคราะห์หรือผลการวิเคราะห์ศักยภาพเพื่อ การประเมินสถานการณ์การพัฒนาในปัจจุบันและ อนาคต ทิศทางแนวโน้มที่จะเกิดขึ้นหรือผลที่จะเกิดขึ้น ในการพัฒนาท้องถิ่นโดยใช้การวิเคราะห์เชิงเทคนิค Demand (Demand Analysis)/Global Demand และ Trend Analysis หรืออื่นๆ	(๕)	

ประเด็นการพิจารณา	รายละเอียดหลักเกณฑ์	คะแนนเต็ม	คะแนนที่ได้
๓. ยุทธศาสตร์ ๓.๑ ยุทธศาสตร์ชาติ ๒๐ ปี (พ.ศ. ๒๕๖๑-๒๕๘๐)	การกำหนดและการวิเคราะห์ยุทธศาสตร์ชาติ ๒๐ ปีที่สอดคล้องกับการพัฒนาท้องถิ่นขององค์กรปกครองส่วนท้องถิ่นตามประเด็นยุทธศาสตร์ชาติ ๒๐ ปี และประเด็นยุทธศาสตร์ขององค์กรปกครองส่วนท้องถิ่น	๖๐ (๕)	
๓.๒ แผนพัฒนาเศรษฐกิจและสังคมแห่งชาติ ฉบับที่ ๑๒ หรือ ฉบับที่ ๑๓	การกำหนดและการวิเคราะห์แผนพัฒนาเศรษฐกิจและสังคมแห่งชาติที่สอดคล้องกับการพัฒนาท้องถิ่นขององค์กรปกครองส่วนท้องถิ่นตามประเด็นยุทธศาสตร์หรือหมุดหมายและประเด็นยุทธศาสตร์ขององค์กรปกครองส่วนท้องถิ่น	(๕)	
๓.๓ เป้าหมายการพัฒนาที่ยั่งยืน (Sustainable Development Goals : SDGs)	การกำหนดและการวิเคราะห์เป้าหมาย/เป้าประสงค์ SDGs ที่สอดคล้องกับการพัฒนาท้องถิ่นขององค์กรปกครองส่วนท้องถิ่นตามเป้าหมาย/เป้าประสงค์ SDGs และประเด็นยุทธศาสตร์ขององค์กรปกครองส่วนท้องถิ่น	(๕)	
๓.๔ ยุทธศาสตร์จังหวัด	การกำหนดและการวิเคราะห์ยุทธศาสตร์ขององค์กรปกครองส่วนท้องถิ่นมีความสอดคล้องหรือเชื่อมโยงกับยุทธศาสตร์จังหวัด	(๕)	
๓.๕ ยุทธศาสตร์การพัฒนาขององค์กรปกครองส่วนท้องถิ่นในเขตจังหวัด	การกำหนดและการวิเคราะห์ยุทธศาสตร์ขององค์กรปกครองส่วนท้องถิ่นสอดคล้องหรือเชื่อมโยงกับยุทธศาสตร์การพัฒนาขององค์กรปกครองส่วนท้องถิ่นในเขตจังหวัดที่จัดทำขึ้นแบบมีส่วนร่วมขององค์การบริหารส่วนจังหวัดกับองค์กรปกครองส่วนท้องถิ่นในเขตจังหวัดที่สอดคล้องหรือเชื่อมโยงกับแผนพัฒนาจังหวัด	(๕)	
๓.๖ ยุทธศาสตร์ขององค์กรปกครองส่วนท้องถิ่น	การกำหนดและการวิเคราะห์สอดคล้องกับสภาพทั่วไปและข้อมูลพื้นฐาน สภาพสังคม เศรษฐกิจ สิ่งแวดล้อมของท้องถิ่น ประเด็นปัญหาการพัฒนาและแนวทางการพัฒนาที่สอดคล้องกับสภาพพื้นที่จริงและเป็นไปตามหน้าที่และอำนาจขององค์กรปกครองส่วนท้องถิ่น มีการกำหนดยุทธศาสตร์ที่สอดคล้องกับวิสัยทัศน์ที่กำหนดไว้	(๕)	
๓.๗ วิสัยทัศน์	การกำหนดและการวิเคราะห์วิสัยทัศน์ ซึ่งมีลักษณะแสดงสถานภาพที่องค์กรปกครองส่วนท้องถิ่นต้องการจะเป็นหรือบรรลุถึงอนาคตอย่างชัดเจน สอดคล้องกับสิ่งที่เกิดขึ้นในอนาคต และศักยภาพที่เป็นลักษณะเฉพาะขององค์กรปกครองส่วนท้องถิ่นที่แสดงให้เห็นถึงความสัมพันธ์กับโครงการพัฒนาท้องถิ่น	(๕)	

ประเด็นการพิจารณา	รายละเอียดหลักเกณฑ์	คะแนนเต็ม	คะแนนที่ได้
๓.๘ กลยุทธ์	การกำหนดและการวิเคราะห์แสดงให้เห็นช่องทางวิธีการ ภารกิจหรือสิ่งที่ต้องทำตามหน้าที่และอำนาจขององค์กรปกครองส่วนท้องถิ่นที่จะนำไปสู่การบรรลุวิสัยทัศน์ หรือแสดงให้เห็นถึงความชัดเจนในสิ่งที่จะดำเนินการให้บรรลุวิสัยทัศน์นั้น จากประเด็นคำถามที่สำคัญว่า ปัจจุบันเรายืนอยู่ ณ จุดใด หรือปัจจุบันเรากำลังทำอะไรอยู่แล้วในอนาคตเราจะพัฒนาอะไร	(๕)	
๓.๙ เป้าประสงค์ของแต่ละประเด็นกลยุทธ์	การกำหนดและการวิเคราะห์เป้าประสงค์ของแต่ละประเด็นกลยุทธ์มีความสอดคล้องและสนับสนุนต่อกลยุทธ์และยุทธศาสตร์ที่จะเกิดขึ้น มุ่งหมายถึงหนึ่งสิ่งใดที่ชัดเจน โดยองค์กรปกครองส่วนท้องถิ่นมีเป้าประสงค์ใดจะทำสิ่งใด เป้าหมายการพัฒนาท้องถิ่นคืออะไร	(๕)	
๓.๑๐ จุดยืนทางยุทธศาสตร์ (Positioning)	การกำหนดและการวิเคราะห์จุดยืนขององค์กรปกครองส่วนท้องถิ่นที่มีความมุ่งมั่นอันแน่วแน่ในการวางแผนพัฒนาท้องถิ่น เพื่อให้บรรลุวิสัยทัศน์ขององค์กรปกครองส่วนท้องถิ่น ซึ่งเกิดจากศักยภาพของพื้นที่จริงที่จะนำไปสู่ผลสำเร็จทางยุทธศาสตร์ สิ่งที่เป็นจริงหรือมีอยู่จริงคืออะไรที่จะพัฒนาให้เกิดผลสำเร็จได้	(๕)	
๓.๑๑ แผนงาน	การกำหนดและการวิเคราะห์แสดงให้เห็นถึงการจำแนกแผนงานตามรูปแบบงบประมาณขององค์กรปกครองส่วนท้องถิ่น เป็นการวางแผนงานตามวิธีการจำแนกแผนงานการจัดทำงบประมาณให้ถูกต้องและสอดคล้องกับโครงการพัฒนาท้องถิ่นที่จะเกิดขึ้นซึ่งสอดคล้องกับวิสัยทัศน์ที่กำหนดไว้ แผนงานจะแสดงให้เห็นว่าจุดมุ่งหมายเพื่อการพัฒนาในอนาคตคืออะไร งานของเราคืออะไร ถูกต้องตามแผนหรือไม่	(๕)	
๓.๑๒ ความเชื่อมโยงของยุทธศาสตร์ในภาพรวม	การกำหนดและการวิเคราะห์ความเชื่อมโยงองค์กรรวมทั้งนำไปสู่การพัฒนาท้องถิ่นที่มาจากยุทธศาสตร์ทุกระดับ ได้แก่ ยุทธศาสตร์ชาติ ๒๐ ปี (พ.ศ. ๒๕๖๑ - ๒๕๘๐) แผนพัฒนาเศรษฐกิจและสังคมแห่งชาติ ฉบับที่ ๑๒ หรือ ฉบับที่ ๑๓ SDGs แผนพัฒนาจังหวัด/กลุ่มจังหวัด/แผนพัฒนาภาค ยุทธศาสตร์การพัฒนาขององค์กรปกครองส่วนท้องถิ่นในเขตจังหวัดและยุทธศาสตร์ขององค์กรปกครองส่วนท้องถิ่นมีความสัมพันธ์หรือเชื่อมโยงกันอย่างไรเพื่อให้การพัฒนาท้องถิ่นสอดคล้องกับยุทธศาสตร์ระดับมหภาค	(๕)	
รวมคะแนน	๒๐ หลักเกณฑ์/ตัวชี้วัด	๑๐๐	

๔.๒ การติดตามและประเมินผลโครงการขององค์กรปกครองส่วนท้องถิ่น

การติดตามและการประเมินผลโครงการเพื่อความสอดคล้องแผนพัฒนาท้องถิ่นเป็นการให้คะแนนของคณะกรรมการติดตามและประเมินผลแผนพัฒนาท้องถิ่นเพื่อตรวจสอบความสอดคล้องของแผนพัฒนาท้องถิ่นกับการนำไปจัดทำงบประมาณรายจ่ายขององค์กรปกครองส่วนท้องถิ่นประจำปีงบประมาณนั้น ๆ เป็นการให้คะแนนตามแบบที่กระทรวงมหาดไทยได้กำหนดไว้ซึ่งเป็นส่วนหนึ่งของการติดตามและประเมินผลแผนพัฒนาท้องถิ่น โดยดำเนินการให้แล้วเสร็จภายในเก้าสิบวันหรือภายในเดือนธันวาคมแล้วแต่กรณี นับแต่วันที่ประกาศใช้งบประมาณรายจ่ายประจำปี (ดำเนินการเฉพาะเมื่อมีการประกาศใช้งบประมาณรายจ่ายประจำปีเท่านั้น) มีรายละเอียดประกอบด้วย

➤ ประเด็นที่ต้องพิจารณา

๑. การสรุปสถานการณ์การพัฒนา ๑๐ คะแนน

๒. การประเมินผลการนำแผนพัฒนาท้องถิ่นไปปฏิบัติในเชิงปริมาณ ๑๐ คะแนน

๓. การประเมินผลการนำแผนพัฒนาท้องถิ่นไปปฏิบัติในเชิงคุณภาพ ๑๐ คะแนน

๔. ยุทธศาสตร์ กลยุทธ์ แผนงานการพัฒนา ๕ คะแนน

๕. โครงการพัฒนาตามแผนพัฒนาท้องถิ่น ๓๐ คะแนน ประกอบด้วย

๕.๑ ความชัดเจนของชื่อโครงการ ๕ คะแนน

๕.๒ กำหนดวัตถุประสงค์สอดคล้องกับโครงการ ๕ คะแนน

๕.๓ เป้าหมาย (ผลผลิตของโครงการ) มีความชัดเจนนำไปสู่การตั้งงบประมาณได้ถูกต้อง ๕ คะแนน

๕.๔ มีการมีการประมาณการราคาถูกต้องตามหลักวิธีการงบประมาณ ๕ คะแนน

๕.๕ มีการกำหนดตัวชี้วัด (KPI) และสอดคล้องกับวัตถุประสงค์และผลที่คาดว่าจะได้รับ ๕ คะแนน

๕.๖ ผลที่คาดว่าจะได้รับสอดคล้องกับโครงการและวัตถุประสงค์ที่กำหนดไว้ ๕ คะแนน

๖. โครงการพัฒนาที่นำไปจัดทำงบประมาณรายจ่ายประจำปี ๓๕ คะแนน

๖.๑ โครงการพัฒนาท้องถิ่นที่นำไปจัดทำงบประมาณรายจ่ายประจำปีในภาพรวม ๕ คะแนน

๖.๒ โครงการพัฒนาท้องถิ่นที่นำไปจัดทำงบประมาณรายจ่ายแก้ไขปัญหาความยากจน ๕ คะแนน

๖.๓ โครงการพัฒนาท้องถิ่นที่นำไปจัดทำงบประมาณรายจ่ายด้านการบริหารจัดการอนุรักษ์

ทรัพยากรธรรมชาติ สิ่งแวดล้อม ๕ คะแนน

๖.๔ โครงการพัฒนาท้องถิ่นที่นำไปจัดทำงบประมาณรายจ่ายเกี่ยวกับสุขภาวะ ๕ คะแนน

๖.๕ โครงการพัฒนาท้องถิ่นที่นำไปจัดทำงบประมาณรายจ่ายเกี่ยวกับด้านการศึกษา ศิลปะ ศาสนา วัฒนธรรม จารีตประเพณี และภูมิปัญญาท้องถิ่น ๕ คะแนน

๖.๖ โครงการพัฒนาท้องถิ่นที่นำไปจัดทำงบประมาณรายจ่ายเกี่ยวกับด้านโครงสร้างพื้นฐาน ๕ คะแนน

๖.๗ โครงการพัฒนาท้องถิ่นที่นำไปจัดทำงบประมาณรายจ่ายเกี่ยวกับด้านการบริหารจัดการน้ำ ๕ คะแนน

รวม ๑๐๐ คะแนน

แนวทางการให้คะแนนการติดตามและประเมินผลโครงการเพื่อความสอดคล้องแผนพัฒนาท้องถิ่น
แผนพัฒนาท้องถิ่น (พ.ศ. ๒๕๖๖ – ๒๕๗๐)

ประเด็นการพิจารณา	รายละเอียดหลักเกณฑ์	คะแนนเต็ม	คะแนนที่ได้
๑. การสรุปสถานการณ์การพัฒนา	๑) การวิเคราะห์หรือการวิเคราะห์ศักยภาพเพื่อประเมินสถานการณ์การพัฒนาที่ประชาชนต้องการให้ดำเนินการและองค์กรปกครองส่วนท้องถิ่นตอบสนองความต้องการได้โดยใช้การวิเคราะห์เชิงเทคนิค Demand (Demand Analysis)/ Global Demand หรืออื่น ๆ เป็นการวิเคราะห์โครงการเพื่อสอดคล้องกับยุทธศาสตร์และวิสัยทัศน์ขององค์กรปกครองส่วนท้องถิ่น	๑๐ (๕)	
	๒) การวิเคราะห์หรือผลการวิเคราะห์ศักยภาพเพื่อประเมินสภาพการพัฒนาในปัจจุบันและอนาคตทิศทางแนวโน้มที่จะเกิดขึ้นหรือผลที่จะเกิดในการพัฒนาท้องถิ่นโดยใช้การวิเคราะห์เชิงเทคนิค Trend หรือนำเทคนิค Demand (Demand Analysis)/Global Demand หรืออื่นๆ มาเชื่อมต่อ เป็นการวิเคราะห์โครงการเพื่อสอดคล้องกับยุทธศาสตร์และวิสัยทัศน์ขององค์กรปกครองส่วนท้องถิ่น	(๕)	
๒. การประเมินผลการนำแผนพัฒนาท้องถิ่นไปปฏิบัติในเชิงปริมาณ	๑) การกำหนดและการวิเคราะห์การควบคุมที่มีการใช้ตัวเลขต่าง ๆ เพื่อนำมาใช้วัดผลในเชิงปริมาณ เช่น การวัดจำนวนโครงการ กิจกรรม ครัวเรือน วัสดุ งานต่าง ๆ ก็คือผลผลิตเป็นไปตามที่ตั้งเป้าหมายเอาไว้หรือไม่ จำนวนที่ดำเนินการจริงตามที่ได้กำหนดไว้ จำนวนที่ไม่สามารถดำเนินการได้ สามารถอธิบายได้ตามหลักประสิทธิภาพ (Efficiency) ของการพัฒนาท้องถิ่นตามหน้าที่และอำนาจที่ได้กำหนดไว้	๑๐ (๕)	
	๒) การกำหนดและการวิเคราะห์ผลกระทบ/สิ่งกระทบ (Impact) โครงการพัฒนาท้องถิ่นที่ดำเนินการในเชิงปริมาณ (Quantitative) ที่เกิดจาก (๑) ได้มีการวิเคราะห์ในเชิงปริมาณด้วยรูปแบบของข้อมูลต่างๆ เช่น กราฟ สถิติ เป็นต้น	(๕)	

ประเด็นการพิจารณา	รายละเอียดหลักเกณฑ์	คะแนนเต็ม	คะแนนที่ได้
๓. การประเมินผลการ นำแผนพัฒนาท้องถิ่นไป ปฏิบัติในเชิงคุณภาพ	๑) การกำหนดและการวิเคราะห์การประเมิน ประสิทธิผลของแผนพัฒนาในเชิงคุณภาพคือการ นำเอาเทคนิคต่าง ๆ มาใช้เพื่อวัดว่าภารกิจ โครงการ กิจกรรม วัตถุประสงค์ วัสดุ งานต่าง ๆ ที่ดำเนินการใน พื้นที่ ตรงต่อความต้องการของประชาชน และเป็นไป ตามหน้าที่อำนาจ ประชาชนพึงพอใจ มีความสุข จาก การพัฒนาท้องถิ่น โครงการพัฒนา วัตถุประสงค์ วัสดุ การ ดำเนินการต่าง ๆ มีสภาพหรือลักษณะถูกต้อง คงทน ถาวร สามารถใช้การได้ตามวัตถุประสงค์หรือไม่ ซึ่ง เป็นไปตามหลักประสิทธิผล (Effectiveness) ผลการ ปฏิบัติราชการตามที่ได้รับงบประมาณมาดำเนินการ รวมถึงสามารถเทียบเคียงกับส่วนราชการหรือ หน่วยงานอื่นได้ และเป็นไปหลักการบริหารกิจการ บ้านเมืองที่ดี	๑๐ (๕)	
	๒) การกำหนดและการวิเคราะห์วิเคราะห์ ผลกระทบ/สิ่งที่กระทบ (Impact) โครงการที่ ดำเนินการในเชิงคุณภาพ (Qualitative) ที่เกิดจากได้มี การวิเคราะห์ในเชิงคุณภาพ การวัดความพึงพอใจหรือ วัดความสุขที่ประชาชนได้รับด้วยรูปแบบของข้อมูลต่าง ๆ เช่น กราฟ สถิติ เป็นต้น	(๕)	
๔. ยุทธศาสตร์ กลยุทธ์ แผนการพัฒนา	๑) การกำหนดและการวิเคราะห์กลยุทธ์ที่ สอดคล้องกับยุทธศาสตร์ แผนงาน และงานที่จะพัฒนา ท้องถิ่นซึ่งผ่านการวิเคราะห์เพื่อการพัฒนาท้องถิ่นด้วย เทคนิคการวิเคราะห์ ๒) การกำหนดและการวิเคราะห์กลยุทธ์ที่สอดคล้อง กับยุทธศาสตร์การพัฒนาท้องถิ่น นำไปสู่การจัดทำ โครงการ กิจกรรม วัตถุประสงค์ วัสดุในการจัดทำบริการ สาธารณะหรือกิจกรรมสาธารณะที่เป็นรูปธรรม	๕ (๕)	

ประเด็นการพิจารณา	รายละเอียดหลักเกณฑ์	คะแนนเต็ม	คะแนนที่ได้
<p>๕. โครงการพัฒนาตามแผนพัฒนาท้องถิ่น</p> <p>๕.๑ ความชัดเจนของชื่อโครงการ</p>	<p>ควรประกอบด้วยข้อมูลดังนี้</p> <p>๑) "โครงการพัฒนา" หมายความว่าโครงการที่ดำเนินการจัดทำบริการสาธารณะและกิจกรรมสาธารณะเพื่อให้การพัฒนาบรรลุตามวิสัยทัศน์ที่กำหนดไว้</p> <p>๒) โครงการพัฒนาท้องถิ่นมีวัตถุประสงค์สนองต่อยุทธศาสตร์การพัฒนาขององค์กรปกครองส่วนท้องถิ่นและดำเนินการเพื่อให้การพัฒนาบรรลุตามวิสัยทัศน์ขององค์กรปกครองส่วนท้องถิ่นที่กำหนดไว้</p> <p>ชื่อโครงการมีความชัดเจน มุ่งเน้นไปเรื่องใดเรื่องหนึ่งเป็นการเฉพาะ อ่านแล้วเข้าใจได้ว่าจะพัฒนาอะไร หรือสิ่งที่จะทำนั้นจะเกิดอะไรขึ้นในอนาคต</p>	<p>๓๐</p> <p>(๕)</p>	
<p>๕.๒ กำหนดวัตถุประสงค์สอดคล้องกับโครงการ</p>	<p>การกำหนดวัตถุประสงค์ของโครงการต้องมีความชัดเจน (Clear objective) ตอบสนองต่อโครงการพัฒนาท้องถิ่น โครงการต้องกำหนดวัตถุประสงค์สอดคล้องกับความเป็นมาของโครงการ สอดคล้องกับหลักการและเหตุผล วิธีการดำเนินงานต้องสอดคล้องกับวัตถุประสงค์ มีความเป็นไปได้ชัดเจน มีลักษณะเฉพาะเจาะจง จะดำเนินการเพื่อสนับสนุน/ส่งเสริม ฯลฯ</p>	<p>(๕)</p>	
<p>๕.๓ เป้าหมาย (ผลผลิตของโครงการ) มีความชัดเจนนำไปสู่การตั้งงบประมาณได้ถูกต้อง</p>	<p>สภาพที่อยากให้เกิดขึ้นในอนาคตเป็นทิศทางที่ต้องไปให้ถึงเป้าหมายต้องชัดเจน สามารถระบุจำนวนเท่าใด กลุ่มเป้าหมายคืออะไร มีผลผลิตอย่างไร</p> <p>กลุ่มเป้าหมายพื้นที่ดำเนินงานและระยะเวลา</p> <p>ดำเนินงานลงรายละเอียดให้ชัดเจนว่าโครงการนี้จะทำที่ไหน เริ่มต้นในช่วงเวลาใดจบลงเมื่อใด ใครคือกลุ่มเป้าหมายของโครงการ หากกลุ่มเป้าหมายมีหลายกลุ่มก็ให้ระบุว่ากลุ่มเป้าหมายหลัก</p> <p>กลุ่มเป้าหมายรองหรือกลุ่มเป้าหมายเดียวกัน</p> <p>เป้าหมาย (ผลผลิตของโครงการ) จะนำไปสู่การประมาณการราคาในช่องของ "งบประมาณ"</p>	<p>(๕)</p>	

ประเด็นการพิจารณา	รายละเอียดหลักเกณฑ์	คะแนนเต็ม	คะแนนที่ได้
<p>๕.๔ มีการประมาณการ ถูกต้องตามหลักวิธีการ งบประมาณ</p>	<p>๑) มีการประมาณราคาในโครงการพัฒนาท้องถิ่นเพื่อ จัดทำบริการสาธารณะหรือกิจกรรมสาธารณะเพื่อ ประโยชน์ของประชาชนในท้องถิ่นตามหลักการ พัฒนาอย่างยั่งยืนมีการประมาณการราคาถูกต้องตาม หลักวิธีการงบประมาณ การประมาณราคาสอดคล้อง กับโครงการ การจัดทำบริการสาธารณะหรือกิจกรรม สาธารณะหรือถูกต้องตามหลักวิชาการทางช่าง หลัก ของราคากลางตามพระราชบัญญัติการจัดซื้อจัดจ้าง และการบริหารพัสดุภาครัฐ พ.ศ. ๒๕๖๐ มีความโปร่ง ใสในการกำหนดราคากลางและตรวจสอบได้ในเชิง ประจักษ์ การประมาณการราคาที่เกิดจากเป้าหมาย (ผลผลิตของโครงการ)</p> <p>๒) งบประมาณโครงการพัฒนาจะต้องคำนึงถึงหลัก สำคัญ ๕ ประการในการจัดทำโครงการได้แก่ (๑) ความประหยัด (Economy) (๒) ความมีประสิทธิภาพ (Efficiency) (๓) ความมีประสิทธิภาพ (Effectiveness) (๔) ลดความเหลื่อมล้ำในการพัฒนา ท้องถิ่นนำไปสู่ความยุติธรรม (Equity) (๕) ความ โปร่งใส (Transparency) ชัดเจน ตรวจสอบได้ วัดได้ พิสูจน์ได้ว่าเป็นจริงในเวลานั้น</p>	(๕)	
<p>๕.๕ มีการกำหนดตัวชี้วัด (KPI) และสอดคล้องกับ วัตถุประสงค์และผลที่ คาดว่าจะได้รับ</p>	<p>มีการกำหนดตัวชี้วัดผลงาน (Key Performance Indicator : KPI) ที่สามารถวัดได้ (measurable) ใช้ บอกระสิทธิภาพ (Effectiveness) ใช้บอก ประสิทธิภาพ (efficiency) ได้ เช่น การกำหนดความ พึงพอใจ การกำหนดร้อยละ การกำหนดอันเกิดจาก ผลของวัตถุประสงค์ที่เกิดขึ้นที่ได้รับ (การคาดการณ์ คาดว่าจะได้รับ) ตัวชี้วัดที่แสดงให้เห็นว่าจะ ดำเนินการให้เกิดผลสำเร็จอย่างไรหรือผลที่คาดว่าจะ ได้รับอย่างไร ไม่ใช่การกำหนด KPI เป็นครั้งหนึ่ง/แห่ง หนึ่ง/หนึ่งโครงการ/ความกว้าง/ความยาว ฯลฯ</p>	(๕)	

ประเด็นการพิจารณา	รายละเอียดหลักเกณฑ์	คะแนนเต็ม	คะแนนที่ได้
๕.๖ ผลที่คาดว่าจะได้รับ สอดคล้องกับโครงการ และวัตถุประสงค์ที่กำหนดไว้	ผลที่ได้รับเป็นสิ่งที่เกิดขึ้นได้จริงจากการดำเนินงานตามโครงการพัฒนา ซึ่งสอดคล้องกับวัตถุประสงค์ที่ตั้งไว้ การได้ผลหรือผลที่เกิดขึ้นจะต้องเท่ากับ วัตถุประสงค์หรือมากกว่าวัตถุประสงค์ซึ่งการเขียน วัตถุประสงค์ควรคำนึงถึง (๑)มีความเป็นไปได้และมีความเฉพาะเจาะจงในการดำเนินงานตามโครงการ (๒)วัดและประเมินผลระดับของความสำเร็จได้ (๓)ระบุสิ่งที่ต้องดำเนินงานอย่างชัดเจนและเฉพาะเจาะจงมากที่สุดและสามารถปฏิบัติได้(๔)เป็นเหตุเป็นผล สอดคล้องกับความเป็นจริง(๕)ส่งผลต่อการบ่งบอกเวลาได้	(๕)	
๖. โครงการพัฒนาที่นำไปจัดทำงบประมาณรายจ่ายประจำปี ๖.๑ โครงการพัฒนา ท้องถิ่นที่นำไปจัดทำงบประมาณรายจ่าย แก้ไขปัญหาความยากจน	โครงการพัฒนาท้องถิ่นนำไปจัดทำงบประมาณรายจ่ายประจำปีในภาพรวม ประกอบด้วยโครงการ กิจกรรม ครุภัณฑ์ วัสดุ งานต่าง ๆ ที่นำไปดำเนินการ จัดทำบริการสาธารณะหรือกิจกรรมสาธารณะ จำนวนไม่น้อยกว่าร้อยละ ๒๐ ของงบประมาณรายจ่ายประจำปีตามข้อบัญญัติ/เทศบัญญัติ งบประมาณรายจ่ายประจำปีที่ตั้งไว้	๓๕ (๕)	
๖.๒ โครงการพัฒนา ท้องถิ่นที่นำไปจัดทำงบประมาณรายจ่าย แก้ไขปัญหาความยากจน	โครงการพัฒนาท้องถิ่นที่นำไปจัดทำงบประมาณรายจ่ายประจำปี ประกอบด้วยโครงการ กิจกรรม ครุภัณฑ์ วัสดุ งานต่าง ๆ เพื่อแก้ไขปัญหาความยากจนหรือการส่งเสริมอาชีพประชาชนในท้องถิ่น จำนวนไม่น้อยกว่าร้อยละ ๒ ของงบประมาณรายจ่ายประจำปีตามข้อบัญญัติ/เทศบัญญัติงบประมาณรายจ่ายประจำปีที่ตั้งไว้	(๕)	
๖.๓ โครงการเพื่อการ พัฒนาท้องถิ่นที่นำไปจัดทำงบประมาณรายจ่ายด้านการบริหารจัดการอนุรักษ์ทรัพยากรธรรมชาติ สิ่งแวดล้อม	โครงการพัฒนาท้องถิ่นที่นำไปจัดทำงบประมาณรายจ่ายประจำปี ประกอบด้วยโครงการ กิจกรรม ครุภัณฑ์ วัสดุ งานต่าง ๆ เพื่อการบริหารจัดการอนุรักษ์ทรัพยากรธรรมชาติ สิ่งแวดล้อมหรือบำรุงรักษาทรัพยากรธรรมชาติและสิ่งแวดล้อม จำนวนไม่น้อยกว่าร้อยละ ๒ ของงบประมาณรายจ่ายประจำปีตามข้อบัญญัติ/เทศบัญญัติงบประมาณรายจ่ายประจำปีที่ตั้งไว้	(๕)	

ประเด็นการพิจารณา	รายละเอียดหลักเกณฑ์	คะแนนเต็ม	คะแนนที่ได้
๖.๔ โครงการเพื่อการพัฒนาท้องถิ่นที่นำไปจัดทำงบประมาณรายจ่ายเกี่ยวกับสุขภาวะ	โครงการพัฒนาท้องถิ่นที่นำไปจัดทำงบประมาณรายจ่ายประจำปี ประกอบด้วยโครงการ กิจกรรม อนุรักษ์ วัสดุงานต่าง ๆ ที่ดำเนินการเกี่ยวกับสุขภาวะหรือการดำเนินการด้านสาธารณสุข จำนวนไม่น้อยกว่าร้อยละ ๒ ของงบประมาณรายจ่ายประจำปีตามข้อบัญญัติ/เทศบัญญัติงบประมาณรายจ่ายประจำปี	(๕)	
๖.๕ โครงการเพื่อการพัฒนาท้องถิ่นที่นำไปจัดทำงบประมาณรายจ่ายเกี่ยวกับด้านการศึกษา ศิลปะ ศาสนา วัฒนธรรม จารีต ประเพณี และภูมิปัญญาท้องถิ่น	โครงการพัฒนาท้องถิ่นที่นำไปจัดทำงบประมาณรายจ่ายประจำปี ประกอบด้วยโครงการ กิจกรรม อนุรักษ์ วัสดุงานต่าง ๆ ที่ดำเนินการเกี่ยวกับสุขภาวะหรือการดำเนินการด้านสาธารณสุข จำนวนไม่น้อยกว่าร้อยละ ๒ ของงบประมาณรายจ่ายประจำปีตามข้อบัญญัติ/เทศบัญญัติงบประมาณรายจ่ายประจำปีที่ตั้งไว้	(๕)	
๖.๖ โครงการเพื่อการพัฒนาท้องถิ่นที่นำไปจัดทำงบประมาณรายจ่ายเกี่ยวกับด้านโครงสร้างพื้นฐาน	โครงการพัฒนาท้องถิ่นที่นำไปจัดทำงบประมาณรายจ่ายประจำปี ประกอบด้วยโครงการ กิจกรรม อนุรักษ์ วัสดุงานต่าง ๆ ที่ดำเนินการด้านโครงสร้างพื้นฐาน หรือการคมนาคม เช่น ก่อสร้าง ปรับปรุง ซ่อมแซมถนน ฯลฯ จำนวนไม่น้อยกว่าร้อยละ ๒ ของงบประมาณรายจ่ายประจำปีตามข้อบัญญัติ/เทศบัญญัติงบประมาณรายจ่ายประจำปีที่ตั้งไว้	(๕)	
๖.๗ โครงการพัฒนาท้องถิ่นที่นำไปจัดทำงบประมาณรายจ่ายเกี่ยวกับด้านการบริหารจัดการน้ำ	โครงการพัฒนาท้องถิ่นที่นำไปจัดทำงบประมาณรายจ่ายประจำปี ประกอบด้วยโครงการ กิจกรรม อนุรักษ์ วัสดุงานต่าง ๆ ที่ดำเนินการด้านการบริหารจัดการน้ำ เช่น ก่อสร้าง ปรับปรุงแหล่งน้ำ ขุด ตัดตั้ง หรือการบริหารจัดการน้ำรวมถึงน้ำประปา ฯลฯ จำนวนไม่น้อยกว่าร้อยละ ๒ ของงบประมาณรายจ่ายประจำปีตามข้อบัญญัติ/เทศบัญญัติงบประมาณรายจ่ายประจำปีที่ตั้งไว้	(๕)	
รวม	๒๐ หลักเกณฑ์/ตัวชี้วัด	๑๐๐	

➤ แนวทางการดำเนินการอื่น ๆ สำหรับการติดตามและประเมินผลแผนพัฒนาท้องถิ่น

๑. หลักเกณฑ์การให้คะแนนที่คณะกรรมการติดตามและประเมินผลแผนพัฒนาท้องถิ่นควรพิจารณาคือ

๑.๑ การติดตามและประเมินผลยุทธศาสตร์เพื่อความสอดคล้องแผนพัฒนาท้องถิ่น

คะแนนเต็ม ๑๐๐ คะแนน

- ข้อที่กำหนดให้คะแนนเต็ม ๑๐ คะแนน ควรให้คะแนน ๑๐-๙-๘-๗-๖

- ข้อที่กำหนดให้คะแนนเต็ม ๕ คะแนน ควรให้คะแนน ๕-๔-๓-๒-๑ หรือ

๕.๐-๔.๕๐-๔.๐-๓.๕๐-๓.๐

๑.๒ การติดตามและประเมินผลโครงการเพื่อความสอดคล้องแผนพัฒนาท้องถิ่น

คะแนนเต็ม ๑๐๐ คะแนน

- ข้อที่กำหนดให้คะแนนเต็ม ๑๐ คะแนน ควรให้คะแนน ๑๐-๙-๘-๗-๖

- ข้อที่กำหนดให้คะแนนเต็ม ๕ คะแนน ควรให้คะแนน ๕-๔-๓-๒-๑ หรือ

๕.๐-๔.๕๐-๔.๐-๓.๕๐-๓.๐

๑.๓ กำหนดหลักเกณฑ์การให้คะแนนที่คณะกรรมการติดตามและประเมินผลแผนพัฒนาท้องถิ่นที่กำหนดขึ้นเอง ทั้งนี้ ต้องให้สอดคล้องกับหลักเกณฑ์คะแนนที่ยึดโยงอย่างต่ำร้อยละ ๘๐ ที่จะต้องได้มากกว่าและน้อยกว่าด้วย/ต้องไม่กำหนดเพื่อผลรวมแล้วเกณฑ์ต่ำสุดคือ ๘๐ คะแนน หรือร้อยละ ๘๐ เกณฑ์ ที่กำหนดไว้ต้องมีน้อยกว่า ๘๐ คะแนน หรือมีน้อยกว่าร้อยละ ๘๐

๒. คณะกรรมการติดตามและประเมินผลแผนพัฒนาท้องถิ่นจะต้องให้คะแนนการติดตามและประเมินผลยุทธศาสตร์และโครงการเพื่อความสอดคล้องแผนพัฒนาท้องถิ่นขององค์กรปกครองส่วนท้องถิ่น จากคะแนนเต็ม ๑๐๐ คะแนน เกณฑ์ที่ควรได้เพื่อให้เกิดความสอดคล้องและขับเคลื่อนการพัฒนาท้องถิ่นขององค์กรปกครองส่วนท้องถิ่น ไม่ควรน้อยกว่าร้อยละ ๘๐(๘๐ คะแนน) แต่ถ้าเมื่อประเมินผลผลเป็นคะแนนแล้ว ผลต่ำกว่าร้อยละ ๘๐ ก็ต้องยืนยันคะแนนตามที่เป็นจริง

๓. เมื่อคณะกรรมการติดตามและประเมินผลแผนพัฒนาท้องถิ่นประชุมและดำเนินการให้คะแนนเสร็จสิ้นแล้วให้จัดทำเป็นประกาศผลการให้คะแนนการติดตามและประเมินผลยุทธศาสตร์เพื่อความสอดคล้องแผนพัฒนาท้องถิ่นและผลการให้คะแนนการติดตามและประเมินผลโครงการเพื่อความสอดคล้องแผนพัฒนาท้องถิ่นขององค์กรปกครองส่วนท้องถิ่นเสนอให้ผู้บริหารท้องถิ่นลงนามประกาศ ให้ปิดประกาศให้ประชาชนทราบโดยเปิดเผย ไม่น้อยกว่าสามสิบวัน นับแต่วันที่ผู้บริหารท้องถิ่นลงนาม พร้อมทั้งแจ้งสภาท้องถิ่น อำเภอ และจังหวัดทราบด้วย

๔. องค์กรปกครองส่วนท้องถิ่นส่งประกาศผลการให้คะแนนการติดตามและประเมินผลยุทธศาสตร์เพื่อความสอดคล้องแผนพัฒนาท้องถิ่นและผลการให้คะแนนการติดตามและประเมินผลโครงการเพื่อความสอดคล้องแผนพัฒนาท้องถิ่นขององค์กรปกครองส่วนท้องถิ่นให้หน่วยงานราชการ รัฐวิสาหกิจที่เกี่ยวข้องทราบด้วย รวมถึงแจ้งให้คณะกรรมการสนับสนุนการจัดทำแผนพัฒนาท้องถิ่น คณะกรรมการพัฒนาท้องถิ่น คณะกรรมการติดตามและประเมินผลแผนพัฒนาท้องถิ่น สำนัก/กอง/ฝ่ายต่างๆ ของตนเองได้ทราบด้วย และลงเว็บไซต์หลักขององค์กรปกครองส่วนท้องถิ่นตามหลักการบริหารกิจการบ้านเมืองที่ดี

๔.๓ ข้อเสนอแนะในการจัดทำแผนพัฒนาท้องถิ่นในอนาคต

(๑) ผลกระทบนำไปสู่ออนาคต

(๑.๑) ปัญหาสาธารณภัยต่างๆ ที่เกิดขึ้นในองค์กรปกครองส่วนท้องถิ่น อันได้แก่ ภัยแล้ง วาตะภัย น้ำท่วม อัคคีภัย ที่เกิดขึ้นและส่งผลกระทบต่อประชาชนในพื้นที่ เกิดความเสียหายทั้งชีวิตและทรัพย์สิน แนวทางการแก้ไข คือพิจารณาวางแผนการดำเนินการป้องกันก่อนเกิดเหตุ ระหว่างเกิดเหตุ หลังเกิดเหตุ บรรจุแผนงานโครงการ กิจกรรม การให้ความช่วยเหลือต่างๆ จัดตั้งศูนย์ช่วยเหลือประชาชนขององค์กรปกครองส่วนท้องถิ่น เพื่อสามารถดำเนินการได้ทันท่วงที

(๑.๒) ปัญหาโรคระบาดที่เกิดจากคน เกิดจากสัตว์ ที่ส่งผลกระทบต่อชีวิตประชาชน และสัตว์ต่างๆ ในตำบล ซึ่งได้แก่ โรคติดเชื้อไวรัสโคโรนา ๒๐๑๙ (COVID-๑๙) โรคไข้หวัดใหญ่ ไข้หวัดนก โรคมือเท้าปาก ที่เกิดขึ้นกับเด็กๆ โรคพิษสุนัขบ้า แนวทางการแก้ไขปัญหา คือ ฝึกอบรม ประชาสัมพันธ์ รมณรงค์การป้องกัน ลงพื้นที่ระงับการเกิดโรคระบาด การทำลาย การรักษา

(๑.๓) ปัญหาประชาชนมีรายได้น้อย การศึกษาต่ำ ประชาชนในตำบลยังมีคนรายได้น้อย มีหนี้สินเยอะ ไม่เพียงพอในการดำรงชีวิต ค่าครองชีพสูง แนวทางการแก้ไขปัญหา ให้ความรู้เกี่ยวกับการประกอบอาชีพ สาธิตการประกอบอาชีพ ช่วยเหลือประชาชนซ่อมแซมบ้านคนจน ผู้มีรายได้น้อย ส่งเสริมด้านการศึกษา โดยการจัดบริการสาธารณสุขด้านการศึกษา การจัดตั้งศูนย์พัฒนาเด็กเล็ก สนับสนุนกิจกรรมต่างๆ ให้กับเด็กนักเรียน จ้างเด็กนักเรียนในช่วงปิดภาคเรียนเพื่อมีรายได้

(๑.๔) ปัญหายาเสพติดในตำบลในพื้นที่ยังไม่พบว่ามีการค้ายาเสพติด และยังไม่พบรายงานว่ามีผู้ติดยาเสพติดแต่เพื่อเป็นการป้องกันมีแนวทางการป้องกันโดยการลงพื้นที่ค้นหาการรณรงค์ป้องกันการให้ความรู้กับประชาชนได้ทราบถึงโทษของยาเสพติด

(๑.๕) ปัญหาการสัญจรไปมาของประชาชนในตำบลเนื่องจากในตำบลด้านโครงสร้างพื้นฐาน เส้นทางคมนาคมบางหมู่บ้านยังเป็น ถนนดิน ถนนลูกรัง ช่วงฤดูฝนถนนลื่น เป็นหลุมเป็นบ่อ เกิดปัญหาในการสัญจรไปมาของประชาชน เสี่ยงต่อการเกิดอุบัติเหตุ การคมนาคมล่าช้า แนวทางการแก้ไข จัดทำแผนงาน โครงการก่อสร้างถนนในเส้นทางสำคัญ พิจารณาเสนอสนับสนุนจากหน่วยงานอื่น

(๒) ข้อสังเกต ข้อเสนอแนะ ผลจากการพัฒนา

(๒.๑) **ข้อสังเกต** จากการสำรวจข้อมูล การลงพื้นที่ในตำบล จะเห็นว่าประชาชนยังมีปัญหาที่จะต้องดำเนินการแก้ไขอยู่มาก ดังนี้ ด้านการศึกษา สาธารณสุข ความมั่นคงปลอดภัยในชีวิตและทรัพย์สิน การศาสนา ศิลปวัฒนธรรม ประเพณี กีฬา สถานที่พักผ่อนหย่อนใจ สวัสดิการสังคม การเกษตร เศรษฐกิจ อุตสาหกรรม การพัฒนาอาชีพ เส้นทางคมนาคมขนส่ง/ไฟฟ้า/น้ำประปา/แหล่งน้ำเพื่ออุปโภค – บริโภค ด้านทรัพยากรและสิ่งแวดล้อม ขยะมูลฝอยและสิ่งปฏิกูล จากปัญหาด้านต่างๆ ประชาชนไม่สามารถแก้ไขปัญหาเองได้ จึงต้องเสนอให้องค์กรปกครองส่วนท้องถิ่นแก้ไข ทำให้มีการเสนอโครงการเข้ามาเป็นจำนวนมาก ซึ่งงบประมาณขององค์กรปกครองส่วนท้องถิ่นนั้นมีจำกัดไม่เพียงพอต่อการจัดการได้

(๒.๒) **ข้อเสนอแนะ** จากข้อสังเกตดังกล่าว มีข้อเสนอแนะในการแก้ไขปัญหาต่างๆ ดังนี้ ปัญหาต่างๆ ที่ถูกเสนอมายังองค์กรปกครองส่วนท้องถิ่น นั้น ควรนำมาพิจารณาจัดลำดับความสำคัญโดยประชาคมท้องถิ่น ซึ่งมีหลายภาคส่วน ประกอบไปด้วย คณะกรรมการพัฒนาขององค์กรปกครองส่วนท้องถิ่น สมาชิกสภาท้องถิ่น ผู้นำหมู่บ้าน ตัวแทนส่วนราชการ รัฐวิสาหกิจ หน่วยงานที่เกี่ยวข้อง ประชาชนทั่วไป ร่วมกันพิจารณาจัดลำดับความสำคัญของโครงการและพิจารณาบรรจุเข้าแผนพัฒนาท้องถิ่นต่อไป กรณีโครงการที่เกินศักยภาพที่ให้องค์กรปกครองส่วนท้องถิ่นเสนอขอรับการสนับสนุนจากหน่วยงานอื่น

(๒.๓) **ผลจากการพัฒนา** จากการพัฒนาที่ผ่านมาพบว่าองค์กรปกครองส่วนท้องถิ่นได้แก้ไข ปัญหาให้กับประชาชนได้ในหลายเรื่อง และครอบคลุมทุกด้าน มีผลการประเมินอยู่ในเกณฑ์ที่ดี ประชาชนมีความพึงพอใจแต่ก็ยังมีปัญหาที่จะต้องแก้ไขต่อไปไม่ว่าจะเป็นด้านสิ่งแวดล้อมที่ยังมีการเผาหญ้า อ้อย ตอข้าวในช่วงเวลาเก็บเกี่ยว การเลี้ยงสัตว์ วัว ควาย หมู ที่ส่งกลิ่นเหม็นรำคาญ การพนันที่ยังมีในพื้นที่ เส้นทางคมนาคมยังไม่ครบผลจากการพัฒนาขององค์กรปกครองส่วนท้องถิ่นในปีที่ผ่านมา สรุปได้ดังนี้

ภาคผนวก



ประกาศองค์การบริหารส่วนตำบลชำผักแพว

เรื่อง ประกาศใช้แผนพัฒนาท้องถิ่น (พ.ศ. ๒๕๖๖ - ๒๕๗๐) ฉบับทบทวน ครั้งที่ ๑/๒๕๖๗

.....

ตามที่องค์การบริหารส่วนตำบลชำผักแพว ได้จัดทำแผนพัฒนาท้องถิ่น (พ.ศ. ๒๕๖๖-๒๕๗๐) ฉบับทบทวน ครั้งที่ ๑/๒๕๖๗ ตามระเบียบกระทรวงมหาดไทยว่าด้วยการจัดทำแผนพัฒนาขององค์กรปกครองส่วนท้องถิ่น พ.ศ. ๒๕๔๘ และแก้ไขเพิ่มเติมถึง (ฉบับที่ ๓) พ.ศ. ๒๕๖๑ และดำเนินการตามหนังสือกระทรวงมหาดไทย ด่วนที่สุด ที่ มท ๐๘๑๐.๓/ว ๗๔๖๗ ลงวันที่ ๑๔ ธันวาคม ๒๕๖๓ เรื่อง แนวทางการจัดทำแผนพัฒนาท้องถิ่น(พ.ศ. ๒๕๖๖ - ๒๕๗๐) ขององค์กรปกครองส่วนท้องถิ่น หนังสือกระทรวงมหาดไทยที่ มท ๐๘๑๐.๓/ว ๖๐๘๖ ลงวันที่ ๑๙ สิงหาคม ๒๕๖๕ เรื่อง ชักซ้อมแนวทางปฏิบัติการใช้แผนพัฒนาท้องถิ่นขององค์กรปกครองส่วนท้องถิ่นเพื่อจัดทำบริการสาธารณะหรือกิจกรรมบริการสาธารณะ โดยคณะกรรมการพัฒนาท้องถิ่นได้พิจารณาร่างแผนพัฒนาท้องถิ่น (พ.ศ. ๒๕๖๖ - ๒๕๗๐) ฉบับทบทวน ครั้งที่ ๑/๒๕๖๗ ในการประชุมวันศุกร์ที่ ๓ พฤษภาคม พ.ศ. ๒๕๖๗ ณ ห้องประชุมองค์การบริหารส่วนตำบลชำผักแพว และนายกองค์การบริหารส่วนตำบลชำผักแพวได้อนุมัติร่างแผนพัฒนาท้องถิ่นดังกล่าว เป็นที่เรียบร้อยแล้ว

ดังนั้น เพื่อให้เป็นไปตามระเบียบกระทรวงมหาดไทยว่าด้วยการจัดทำแผนพัฒนาขององค์กรปกครองส่วนท้องถิ่น พ.ศ. ๒๕๔๘ หมวด ๕ ข้อ ๒๔ ข้อ ๒๕ และเพื่อให้การบริหารงานขององค์การบริหารส่วนตำบลชำผักแพว เป็นไปอย่างมีประสิทธิภาพ สามารถนำแผนพัฒนาไปใช้ได้อย่างถูกต้อง แก้ไขปัญหาความเดือดร้อนให้กับประชาชนได้ รวมทั้งให้หน่วยงานต่างๆ ที่เกี่ยวข้องและประชาชนทั่วไปได้รับทราบ และใช้เป็นแนวทางในการพัฒนาและเป็นกรอบในการจัดทำงบประมาณรายจ่ายประจำปี งบประมาณรายจ่ายเพิ่มเติม และงบประมาณจากเงินสะสม จึงประกาศใช้แผนพัฒนาท้องถิ่น (พ.ศ.๒๕๖๖-๒๕๗๐) ฉบับทบทวน ครั้งที่ ๑/๒๕๖๗

จึงประกาศมาเพื่อทราบโดยทั่วกัน

ประกาศ ณ วันที่ ๙ เดือน พฤษภาคม พ.ศ. ๒๕๖๗

(นายสนม โสป่าสัก)

นายกองค์การบริหารส่วนตำบลชำผักแพว

