

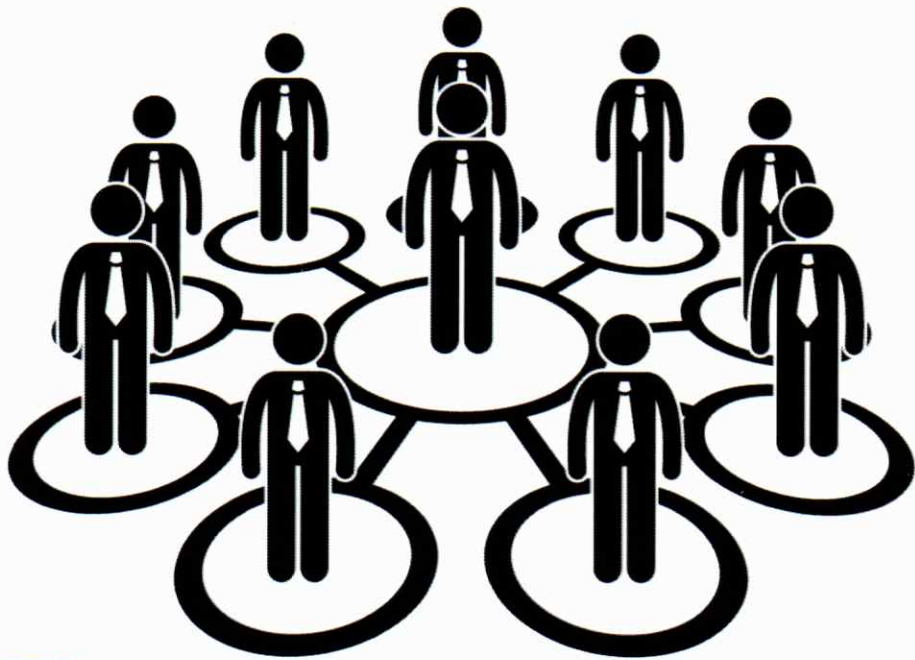

# แผนอัตรากำลัง ๓ ปี

ประจำปีงบประมาณ พ.ศ. ๒๕๖๗ - ๒๕๖๙

(ปรับปรุง ครั้งที่ ๑)



องค์การบริหารส่วนตำบลชำผักแพว  
อำเภอแก่งคอย จังหวัดสระบุรี  
โทร. ๐ ๓๖๗๑ ๔๐๘๑



ประกาศองค์การบริหารส่วนตำบลชำผักแพว  
เรื่อง ประกาศใช้แผนอัตรากำลัง ๓ ปี ประจำปีงบประมาณ พ.ศ. ๒๕๖๗ - ๒๕๖๙  
(ปรับปรุงครั้งที่ ๑)

เพื่อให้การกำหนดตำแหน่งและการใช้ตำแหน่งขององค์การบริหารส่วนตำบลชำผักแพวเป็นไปตามกรอบแผนอัตรากำลัง ๓ ปี ประจำปีงบประมาณ พ.ศ. ๒๕๖๗ - ๒๕๖๙

อาศัยอำนาจตามความในมาตรา ๑๕ และมาตรา ๒๕ วรรคเจ็ด แห่งพระราชบัญญัติระเบียบบริหารงานบุคคลส่วนท้องถิ่น พ.ศ. ๒๕๔๒ และข้อ ๑๘ วรรคหนึ่งของประกาศคณะกรรมการพนักงานส่วนตำบลจังหวัดสระบุรี เรื่อง หลักเกณฑ์และเงื่อนไขเกี่ยวกับการบริหารงานบุคคลขององค์การบริหารส่วนตำบล ๖ ธันวาคม ๒๕๔๕ และมติคณะกรรมการพนักงานส่วนตำบลจังหวัดสระบุรี ในการประชุมครั้งที่ ๕/๒๕๖๗ เมื่อวันที่ ๒๓ เมษายน ๒๕๖๗ มีมติเห็นชอบการปรับปรุงแผนอัตรากำลัง ๓ ปี (พ.ศ. ๒๕๖๗ - ๒๕๖๙) ขององค์การบริหารส่วนตำบล จึงออกประกาศไว้ ดังต่อไปนี้

ข้อ ๑ ประกาศนี้เรียกว่า "ประกาศองค์การบริหารส่วนตำบลชำผักแพว เรื่อง ประกาศใช้แผนอัตรากำลัง ๓ ปี ประจำปีงบประมาณ พ.ศ. ๒๕๖๗ - ๒๕๖๙ (ปรับปรุงครั้งที่ ๑)"

ข้อ ๒ ประกาศนี้ให้ใช้บังคับตั้งแต่วันที่ ๑ พฤษภาคม ๒๕๖๗ เป็นต้นไป

ข้อ ๓ การกำหนดตำแหน่งพนักงานส่วนตำบล พนักงานครูองค์การบริหารส่วนตำบล และพนักงานจ้างว่าจะมีตำแหน่งใด ระดับใด อยู่ในส่วนราชการใด จำนวนเท่าใด ให้เป็นไปตามแผนอัตรากำลัง ๓ ปี ตามประกาศนี้

ข้อ ๔ ให้ใช้แผนอัตรากำลัง ๓ ปี ท้ายประกาศนี้ เป็นกรอบในการกำหนดตำแหน่งและการใช้ตำแหน่งขององค์การบริหารส่วนตำบลชำผักแพว ในปีงบประมาณ พ.ศ. ๒๕๖๗ - ๒๕๖๙

จึงประกาศให้ทราบโดยทั่วกัน

ประกาศ ณ วันที่ ๑ พฤษภาคม พ.ศ. ๒๕๖๗

(นายสนม โสป่าสัก)

นายกองค์การบริหารส่วนตำบลชำผักแพว



คำสั่งองค์การบริหารส่วนตำบลชำผักแพว  
ที่ ๕๕ /๒๕๖๗

เรื่อง การจัดคนลงสู่ตำแหน่งตามแผนอัตรากำลัง ๓ ปี ประจำปีงบประมาณ พ.ศ. ๒๕๖๗ - ๒๕๖๙

.....

ตามที่ องค์การบริหารส่วนตำบลชำผักแพวได้ขอความเห็นชอบคณะกรรมการพนักงานส่วนตำบล  
จังหวัดสระบุรี ในการปรับปรุงแผนอัตรากำลัง ๓ ปี ประจำปีงบประมาณ พ.ศ. ๒๕๖๗ - ๒๕๖๙ นั้น

คณะกรรมการพนักงานส่วนตำบลจังหวัดสระบุรี (ก.อบต.จังหวัดสระบุรี) ในการประชุมครั้งที่  
๕/๒๕๖๗ เมื่อวันที่ ๒๓ เมษายน ๒๕๖๗ มีมติเห็นชอบการปรับปรุงแผนอัตรากำลัง ๓ ปี ประจำปีงบประมาณ  
พ.ศ. ๒๕๖๗ - ๒๕๖๙ ขององค์การบริหารส่วนตำบลชำผักแพว แล้ว

ดังนั้น องค์การบริหารส่วนตำบลชำผักแพว จึงจัดคนลงสู่ตำแหน่งตามกรอบอัตรากำลังใหม่  
รายละเอียดตามบัญชีการจัดคนลงสู่ตำแหน่งแนบท้ายคำสั่งนี้

ทั้งนี้ตั้งแต่บัดนี้เป็นต้นไป

สั่ง ณ วันที่ ๑ พฤษภาคม พ.ศ. ๒๕๖๗

(นายสนม โสป่าสัก)

นายกองค์การบริหารส่วนตำบลชำผักแพว

**แผนอัตรากำลัง ๓ ปี**  
**ประจำปีงบประมาณ ๒๕๖๗ - ๒๕๖๙**  
**องค์การบริหารส่วนตำบลชำผักแพว**  
**อำเภอแก่งคอย จังหวัดสระบุรี**

---

**๑. หลักการและเหตุผล**

การบริหารจัดการอัตรากำลังของหน่วยงานรัฐ เป็นสิ่งสำคัญและต้องดำเนินการต่อเนื่อง เนื่องจากการกำหนดอัตรากำลังคนในองค์กรหนึ่งจะมีความสัมพันธ์กับการกำหนดอัตราเงินเดือน ค่าจ้าง ค่าตอบแทน ประโยชน์ตอบแทนอื่น และสวัสดิการอื่น ๆ อีกมากมาย ที่มีความสัมพันธ์เกี่ยวเนื่องสอดคล้องกัน ประกอบองค์การบริหารส่วนตำบลชำผักแพว จำเป็นต้องจัดทำแผนอัตรากำลัง ๓ ปี ประจำปีงบประมาณ ๒๕๖๗ - ๒๕๖๙ ให้สอดคล้องและสัมพันธ์กับแผนอัตรากำลังฉบับเดิมเป็นสำคัญ เพื่อให้การบริหารจัดการอัตรากำลังของหน่วยงานให้มีความสมบูรณ์และต่อเนื่อง ใช้ประกอบการบริหารจัดการอัตรากำลังของบุคลากรในสังกัด โดยหลักการดำเนินการจัดทำแผนอัตรากำลังอยู่ภายใต้เงื่อนไข ดังนี้

๑.๑ ประกาศคณะกรรมการกลางข้าราชการหรือพนักงานส่วนท้องถิ่น (ก.กลาง) เรื่อง มาตรฐานทั่วไปเกี่ยวกับอัตราตำแหน่งและมาตรฐานของตำแหน่ง ลงวันที่ ๒๒ พฤศจิกายน ๒๕๔๔ และ (ฉบับที่ ๒) พ.ศ. ๒๕๕๘ ลงวันที่ ๔ กันยายน ๒๕๕๘ กำหนดให้คณะกรรมการข้าราชการหรือพนักงานส่วนท้องถิ่น (ก.จังหวัด) พิจารณากำหนดตำแหน่งข้าราชการหรือพนักงานส่วนท้องถิ่นว่า จะมีตำแหน่งใด ระดับใด อยู่ในส่วนราชการใด จำนวนเท่าใดให้คำนึงถึงภาระหน้าที่ความรับผิดชอบ ลักษณะงานที่ต้องปฏิบัติ ความยาก ปริมาณและคุณภาพของงานตลอดจนทั้งภาระค่าใช้จ่ายด้านบุคคลขององค์กรปกครองส่วนท้องถิ่น (อบจ, เทศบาล, อบต. และเมืองพัทยา) โดยให้องค์กรปกครองส่วนท้องถิ่น (อบจ.,เทศบาล, อบต. และเมืองพัทยา) จัดทำแผนอัตรากำลังของข้าราชการหรือพนักงานส่วนท้องถิ่นเพื่อใช้ในการกำหนดตำแหน่ง โดยความเห็นชอบของคณะกรรมการข้าราชการหรือพนักงานส่วนท้องถิ่น (ก.จังหวัด ทั้งนี้ ให้เป็นไปตามหลักเกณฑ์ และวิธีการที่คณะกรรมการกลางข้าราชการหรือพนักงานส่วนท้องถิ่น (ก.กลาง) กำหนด

๑.๒ คณะกรรมการกลางข้าราชการหรือพนักงานส่วนท้องถิ่น (ก.กลาง) ได้มีมติเห็นชอบประกาศการกำหนดตำแหน่งข้าราชการหรือพนักงานส่วนท้องถิ่น โดยกำหนดแนวทางให้องค์กรปกครองส่วนท้องถิ่น (อบจ. เทศบาล, อบต. และเมืองพัทยา) จัดทำแผนอัตรากำลังขององค์กรปกครองส่วนท้องถิ่นเพื่อเป็นกรอบในการกำหนดตำแหน่งและการใช้ตำแหน่งข้าราชการหรือพนักงานส่วนท้องถิ่น โดยเสนอให้คณะกรรมการข้าราชการหรือพนักงานส่วนท้องถิ่น (ก.จังหวัด) พิจารณาให้ความเห็นชอบ โดยกำหนดให้องค์กรปกครองส่วนท้องถิ่น (อบจ.,เทศบาล, อบต.และเมืองพัทยา) แต่งตั้งคณะกรรมการจัดทำแผนอัตรากำลัง เพื่อวิเคราะห์อำนาจหน้าที่และภารกิจขององค์กรปกครองส่วนท้องถิ่น (อบจ. เทศบาล, อบต.และเมืองพัทยา) วิเคราะห์ความต้องการกำลังคน วิเคราะห์การวางแผนการใช้กำลังคน จัดทำกรอบอัตรากำลังและกำหนดหลักเกณฑ์และเงื่อนไขในการกำหนดตำแหน่งข้าราชการหรือพนักงานส่วนท้องถิ่นตามแผนอัตรากำลัง ๓ ปี

๑.๓ คณะกรรมการกลางข้าราชการหรือพนักงานส่วนท้องถิ่น (ก.กลาง) ได้มีมติเห็นชอบประกาศมาตรฐานทั่วไปเกี่ยวกับโครงสร้างส่วนราชการและระดับตำแหน่งขององค์กรปกครองส่วนท้องถิ่น ประกาศมาตรฐานทั่วไปเกี่ยวกับโครงสร้างการแบ่งส่วนราชการ วิธีการบริหารและการปฏิบัติงานของข้าราชการหรือพนักงานส่วนท้องถิ่น และกิจการอื่นเกี่ยวกับการบริหารงานบุคคลในองค์กรปกครองส่วนท้องถิ่น และประกาศกำหนดกอง สำนัก หรือส่วนราชการที่เรียกชื่ออย่างอื่นขององค์กรปกครองส่วนท้องถิ่น โดยให้องค์กรปกครองส่วนท้องถิ่นกำหนดโครงสร้างส่วนการแบ่งส่วนราชการ เพื่อรองรับอำนาจหน้าที่ตามที่กำหนดในกฎหมายจัดตั้งองค์กรปกครองส่วนท้องถิ่น กฎหมายว่าด้วยการกำหนดแผนและขั้นตอนการกระจายอำนาจให้แก่องค์กรปกครองส่วนท้องถิ่น และกฎหมายอื่นที่กำหนดอำนาจหน้าที่ให้แก่องค์กรปกครองส่วนท้องถิ่น

๑.๔ จากหลักการและเหตุผลดังกล่าว องค์กรปกครองส่วนท้องถิ่น (อบจ, เทศบาล, อบต.และเมืองพัทยา) จึงได้จัดทำแผนอัตรากำลัง ๓ ปี ประจำปีงบประมาณ พ.ศ. ๒๕๖๗ - ๒๕๖๙ ขึ้น

## ๒. วัตถุประสงค์

องค์การบริหารส่วนตำบลชำผักแพว อำเภอแก่งคอย จังหวัดสระบุรี มีวัตถุประสงค์ที่ต้องจัดทำแผนอัตรากำลัง ๓ ปี พ.ศ. ๒๕๖๗ - ๒๕๖๙ ดังนี้

๒.๑ เพื่อให้องค์การบริหารส่วนตำบลชำผักแพว มีโครงสร้างการแบ่งส่วนราชการ ภารกิจ อำนาจหน้าที่ และการบริหารงานที่เหมาะสมไม่ซ้ำซ้อน

๒.๒ เพื่อให้องค์การบริหารส่วนตำบลชำผักแพว มีการกำหนดประเภทตำแหน่ง สายงาน การจัดอัตรากำลัง โครงสร้างส่วนราชการให้เหมาะสมกับภารกิจอำนาจหน้าที่ขององค์การบริหารส่วนตำบลชำผักแพว ตามกฎหมายจัดตั้งองค์กรปกครองส่วนท้องถิ่นแต่ละประเภท และตามพระราชบัญญัติกำหนดแผนและขั้นตอนการกระจายอำนาจปกครองส่วนท้องถิ่น พ.ศ. ๒๕๔๒

๒.๓ เพื่อให้คณะกรรมการพนักงานส่วนตำบล (ก.จังหวัด) สามารถตรวจสอบการกำหนดตำแหน่ง และการใช้ตำแหน่งข้าราชการหรือพนักงานส่วนท้องถิ่น ข้าราชการครู บุคลากรทางการศึกษา ลูกจ้างประจำ และพนักงานจ้าง ว่าถูกต้องเหมาะสมกับภารกิจ อำนาจหน้าที่ ความรับผิดชอบของส่วนราชการนั้นหรือไม่

๒.๔ เพื่อเป็นแนวทางในการดำเนินการวางแผนการพัฒนาบุคลากรขององค์การบริหารส่วนตำบลชำผักแพว

๒.๕ เพื่อให้องค์การบริหารส่วนตำบลชำผักแพว สามารถวางแผนอัตรากำลังในการบรรจุและแต่งตั้งข้าราชการหรือพนักงานส่วนท้องถิ่น ข้าราชการครู บุคลากรทางการศึกษา ลูกจ้างประจำ และพนักงานจ้าง เพื่อให้การบริหารงานขององค์การบริหารส่วนตำบลชำผักแพว เกิดประโยชน์ต่อประชาชน เกิดผลสัมฤทธิ์ต่อภารกิจตามอำนาจหน้าที่ ความรับผิดชอบอย่างมีประสิทธิภาพ มีความคุ้มค่า สามารถลดขั้นตอนการปฏิบัติงาน มีการลดภารกิจและยุบเลิกภารกิจงานหรือหน่วยงานที่ไม่จำเป็น การปฏิบัติภารกิจสามารถให้บริการสาธารณะ แก้ไขปัญหา และตอบสนองความต้องการของประชาชนได้เป็นอย่างดี

๒.๖ เพื่อให้องค์การบริหารส่วนตำบลชำผักแพว สามารถควบคุมภาระค่าใช้จ่ายด้านการบริหารงานบุคคลให้เป็นไปตามที่กฎหมายกำหนด

### ๓. กรอบแนวคิดในการจัดทำแผนอัตรากำลัง ๓ ปี

คณะกรรมการจัดทำแผนอัตรากำลัง ๓ ปี ขององค์การบริหารส่วนตำบลชำผักแพว ซึ่งประกอบด้วยนายกองค์การบริหารส่วนตำบลชำผักแพว เป็นประธาน ปลัดองค์การบริหารส่วนตำบลชำผักแพว หัวหน้าส่วนราชการทุกส่วนราชการ เป็นกรรมการ หัวหน้าส่วนราชการที่รับผิดชอบการบริหารงานบุคคล เป็นกรรมการและเลขานุการ และข้าราชการหรือพนักงานส่วนท้องถิ่นที่ได้รับมอบหมายไม่เกิน ๒ คน เป็นผู้ช่วยเลขานุการ มีหน้าที่จัดทำแผนอัตรากำลัง ๓ ปี โดยมีขอบเขตเนื้อหาครอบคลุมในเรื่องต่างๆ ดังต่อไปนี้

๓.๑ การวิเคราะห์ภารกิจ อำนาจหน้าที่ความรับผิดชอบขององค์การบริหารส่วนตำบลชำผักแพว ตามกฎหมายการจัดตั้งองค์กรปกครองส่วนท้องถิ่นแต่ละประเภทและตามพระราชบัญญัติแผนและขั้นตอนการกระจายอำนาจให้องค์กรปกครองส่วนท้องถิ่น พ.ศ. ๒๕๔๒ ตลอดจนกฎหมายอื่นที่เกี่ยวข้องให้มีความสอดคล้องกับแผนพัฒนาเศรษฐกิจและสังคมแห่งชาติ แผนพัฒนาจังหวัด แผนพัฒนาอำเภอ แผนพัฒนาตำบล นโยบายของรัฐบาล นโยบายผู้บริหาร และสภาพปัญหาในพื้นที่ขององค์การบริหารส่วนตำบลชำผักแพว เพื่อให้การดำเนินการขององค์การบริหารส่วนตำบลชำผักแพว บรรลุตามพันธกิจที่ตั้งไว้ จึงจำเป็นต้องจัดสรรอัตรากำลัง ตามหน่วยงานต่างๆ ให้เหมาะสมกับเป้าหมายการดำเนินการ โดยมุมมองนี้เป็นการพิจารณาว่าลักษณะงานในปัจจุบันที่ดำเนินการอยู่นั้นครบถ้วนและตรงตามภารกิจ อำนาจหน้าที่ ความรับผิดชอบหรือไม่ อย่างไร หากลักษณะงานที่ทำอยู่ในปัจจุบันไม่ตรงกับภารกิจ อำนาจหน้าที่ ความรับผิดชอบ จึงต้องพิจารณาวางแผนกรอบอัตรากำลังให้ปรับเปลี่ยนไปตามทิศทางในอนาคต รวมถึงหากงานในปัจจุบันบางส่วนไม่ต้องดำเนินการแล้ว อาจทำให้การจัดสรรกำลังคนบางส่วนราชการเปลี่ยนแปลงไป ทั้งนี้ เพื่อให้เกิดการเตรียมความพร้อมในเรื่องแผนอัตรากำลังคนให้สามารถรองรับสถานการณ์ที่อาจเปลี่ยนแปลงไปในอนาคต

๓.๒ กำหนดโครงสร้างการแบ่งส่วนราชการภายในและการจัดระบบงาน เพื่อรองรับภารกิจตามอำนาจหน้าที่ความรับผิดชอบ ให้สามารถแก้ปัญหาของจังหวัดสระบุรี ได้อย่างมีประสิทธิภาพ

๓.๓ การวิเคราะห์ต้นทุนค่าใช้จ่ายของกำลังคน : Supply pressure เป็นการนำประเด็นค่าใช้จ่ายบุคลากรเข้ามามีส่วนร่วมในการพิจารณา เพื่อการจัดการทรัพยากรบุคคลที่มีอยู่เป็นไปอย่างมีประสิทธิภาพสูงสุด กำหนดตำแหน่งในสายงานต่างๆ จำนวนตำแหน่ง และระดับตำแหน่งให้เหมาะสมกับภาระหน้าที่ความรับผิดชอบ ปริมาณงาน และคุณภาพของงาน รวมทั้งสร้างความก้าวหน้าในสายอาชีพของกลุ่มงานต่างๆ โดยในส่วนนี้จะคำนึงถึง

๓.๓.๑ การจัดระดับชั้นงานที่เหมาะสม ให้พิจารณาถึงต้นทุนต่อการกำหนดระดับชั้นงานในแต่ละประเภท เพื่อให้การกำหนดตำแหน่งและการปรับระดับชั้นงานเป็นไปอย่างประหยัดและมีประสิทธิภาพสูงสุด

๓.๓.๒ การจัดสรรประเภทของบุคลากรส่วนท้องถิ่น (ข้าราชการหรือพนักงานส่วนท้องถิ่น ข้าราชการครู บุคลากรทางการศึกษา ลูกจ้างประจำ และพนักงานจ้าง) โดยหลักการแล้ว การจัดประเภทลักษณะงานผิดจะมีผลกระทบต่อประสิทธิภาพ และต้นทุนในการทำงานขององค์กร ดังนั้น ในการกำหนดอัตรากำลังข้าราชการหรือพนักงานส่วนท้องถิ่นในแต่ละส่วนราชการจะต้องมีการพิจารณาว่าตำแหน่งที่กำหนดในปัจจุบันมีความเหมาะสมหรือไม่หรือควรเปลี่ยนลักษณะการกำหนดตำแหน่งเพื่อให้การทำงานเป็นไปอย่างมีประสิทธิภาพมากขึ้น โดยภาระค่าใช้จ่ายด้านการบริหารงานบุคคลต้องไม่เกินร้อยละสี่สิบของงบประมาณรายจ่ายตามมาตรา ๓๕ แห่งพระราชบัญญัติระเบียบบริหารงานบุคคลส่วนท้องถิ่น พ.ศ. ๒๕๔๒

๓.๔ การวิเคราะห์กระบวนการและเวลาที่ใช้ในการปฏิบัติงาน เป็นการนำข้อมูลเวลาที่ใช้ในการปฏิบัติงานตามกระบวนการจริง (Work process) ในอดีต เพื่อวิเคราะห์ปริมาณงานต่อบุคคลจริงโดยสมมติฐานที่ว่า งานใดที่ต้องมีกระบวนการและเวลาที่ใช้มากกว่าโดยเปรียบเทียบย่อมต้องใช้อัตรากำลังคนมากกว่า อย่างไรก็ตาม ใดก็ตามการพิจารณาส่วนท้องถิ่นนั้นงานบางลักษณะ เช่น งานกำหนดนโยบาย งานมาตรฐาน งานเทคนิคด้านช่างหรือ

งานบริการบางประเภทไม่สามารถกำหนดเวลามาตรฐานได้ ดังนั้น การคำนวณเวลาที่ใช้ในกรณีของภาคราชการส่วนท้องถิ่นนั้นจึงทำได้เพียงเป็นข้อมูลเปรียบเทียบ (Relative Information) มากกว่าจะเป็นข้อมูลที่ใช้ในการกำหนดจำนวนอัตรากำลังต่อหน่วยงานจริงเหมือนในภาคเอกชน นอกจากนี้ก่อนจะคำนวณเวลาที่ใช้ในการปฏิบัติงานแต่ละส่วนราชการจะต้องพิจารณาปริมาณงาน ลักษณะงานที่ปฏิบัติว่ามีความสอดคล้องกับภารกิจของหน่วยงานหรือไม่ เพราะในบางครั้งอาจเป็นไปได้ว่างานที่ปฏิบัติอยู่ในปัจจุบันมีลักษณะเป็นงานโครงการพิเศษ หรืองานของหน่วยงานอื่น ก็มีความจำเป็นต้องมาใช้ประกอบการพิจารณาด้วย

๓.๕ การวิเคราะห์ผลงานที่ผ่านมาเพื่อประกอบการกำหนดกรอบอัตรากำลังเป็นการนำผลลัพธ์ที่พึงประสงค์ของแต่ละส่วนราชการและพันธกิจขององค์กรมายึดโยงกับจำนวนกรอบอัตรากำลังที่ต้องใช้สำหรับการสร้างผลลัพธ์ที่พึงประสงค์ให้ได้ตามเป้าหมาย โดยสมมติฐานที่ว่าหากผลงานที่ผ่านมาเปรียบเทียบกับผลงานในปัจจุบันและในอนาคตมีความแตกต่างกันอย่างมีนัยสำคัญ อาจต้องมีการพิจารณาแนวทางในการกำหนด/เกลี่ยอัตรากำลังใหม่ เพื่อให้เกิดการทำงานที่มีประสิทธิภาพและสนับสนุนการทำงานตามภารกิจของส่วนราชการและองค์กรอย่างสูงสุด

๓.๖ การวิเคราะห์ข้อมูลจากความคิดเห็นแบบ ๓๖๐ องศา เป็นการสอบถามความคิดเห็นจากผู้มีส่วนได้ส่วนเสียหรือนำประเด็นต่างๆ อย่างเรื่องการบริหารงาน งบประมาณ คน มาพิจารณาอย่างน้อยใน ๓ ประเด็นดังนี้

๓.๖.๑ เรื่องพื้นที่และการจัดโครงสร้างองค์กร เนื่องจากการจัดโครงสร้างองค์กรและการแบ่งงานในพื้นที่นั้นจะมีผลต่อการกำหนดกรอบอัตรากำลังเป็นอย่างมาก เช่น หากกำหนดโครงสร้างที่มากเกินไปจะทำให้เกิดตำแหน่งงานขึ้นมาอีกไม่ว่าจะเป็นงานหัวหน้าฝ่าย งานธุรการ สารบรรณและบริหารทั่วไปในส่วนราชการนั้น ซึ่งอาจมีความจำเป็นต้องทบทวนว่าการกำหนดโครงสร้างในปัจจุบันของแต่ละส่วนราชการนั้นมีความเหมาะสมมากน้อยเพียงใด

๓.๖.๒ เรื่องการเกษียณอายุราชการ เนื่องจากหลายๆ ส่วนราชการในปัจจุบันมีข้าราชการสูงอายุจำนวนมาก ดังนั้น อาจต้องมีการพิจารณาถึงการเตรียมการเรื่องกรอบอัตรากำลังที่จะรองรับการเกษียณอายุของข้าราชการ ทั้งนี้ ไม่ว่าจะเป็นการถ่ายโอนองค์ความรู้ การปรับตำแหน่งที่เหมาะสมขึ้นทดแทนตำแหน่งที่จะเกษียณอายุไป เป็นต้น

๓.๖.๓ ความคิดเห็นของผู้มีส่วนได้ส่วนเสีย เป็นการสอบถามจากเจ้าหน้าที่ภายในส่วนราชการและผู้ที่มีส่วนเกี่ยวข้องกับส่วนราชการนั้นๆ ผ่านการส่งแบบสอบถามหรือการสัมภาษณ์ซึ่งมุมมองต่างๆ อาจทำให้การกำหนดกรอบอัตรากำลังเป็นไปอย่างมีประสิทธิภาพมากขึ้น

๓.๗ การพิจารณาเปรียบเทียบกับกรอบอัตรากำลังขององค์กรอื่นๆ กระบวนการนำข้อมูลของอัตรากำลังในหน่วยงานที่มีลักษณะงานใกล้เคียงกัน เช่น การเปรียบเทียบจำนวนกรอบอัตรากำลังของงานการเจ้าหน้าที่ในองค์การบริหารส่วนตำบล ก. และงานการเจ้าหน้าที่ในองค์การบริหารส่วนตำบล ข. ซึ่งมีหน้าที่รับผิดชอบคล้ายกัน โดยสมมติฐานที่ว่าแนวโน้มของการใช้อัตรากำลังของแต่ละองค์กรในลักษณะงานและปริมาณงานแบบเดียวกันน่าจะมีจำนวนและการกำหนดตำแหน่งคล้ายคลึงกันได้

๓.๘ ให้องค์กรปกครองส่วนท้องถิ่นมีแผนการพัฒนาข้าราชการหรือพนักงานส่วนท้องถิ่นทุกคน โดยต้องได้รับการพัฒนาความรู้ความสามารถอย่างน้อยปีละ ๑ ครั้ง

การวิเคราะห์ข้อมูลเพื่อกำหนดกรอบอัตรากำลังไม่มุ่งเน้นในการเพิ่ม เกลี่ย หรือลดจำนวนกรอบอัตรากำลังเป็นสำคัญ แต่มีจุดมุ่งหมายเพื่อให้ส่วนราชการมีแนวทางในการพิจารณากำหนดกรอบอัตรากำลังที่เป็นระบบมากขึ้น นอกจากนั้นยังมีจุดมุ่งเน้นให้ส่วนราชการพิจารณาการกำหนดตำแหน่งที่เหมาะสม (Right Jobs) มากกว่าการเพิ่ม/ลดจำนวนตำแหน่ง ตัวอย่างเช่น การวิเคราะห์ต้นทุนค่าใช้จ่ายแล้วพบว่ากรอบอัตรากำลังในประเทศทั่วไปอาจมีความเหมาะสมน้อยกว่าการกำหนดตำแหน่งประเภทวิชาการในบางลักษณะงานต่างๆ ที่ใช้ต้นทุนไม่แตกต่างกันมาก รวมถึงในการพิจารณาที่กระบวนการทำงานก็พบว่าเป็นลักษณะงานในเชิงการวิเคราะห์ในสายอาชีพมากกว่างานในเชิงปฏิบัติงาน และส่วนราชการอื่นก็กำหนดตำแหน่งในงานลักษณะนี้เป็นตำแหน่งประเภทวิชาการ ถ้าเกิดกรณีเช่นนี้ก็น่าจะมีเหตุผลเพียงพอที่จะกำหนดกรอบอัตรากำลังในลักษณะงานนี้เป็นตำแหน่งประเภทวิชาการ โดยไม่ได้เพิ่มจำนวนตำแหน่งของส่วนราชการเลย โดยสรุปอาจกล่าวได้ว่ากรอบแนวคิดการวิเคราะห์อัตรากำลัง (Effective Man Power Planning Framework) นี้จะเป็นแนวทางให้ส่วนราชการสามารถมีข้อมูลเชิงวิเคราะห์อย่างเพียงพอ ในการที่จะอธิบายเหตุผลเชิงวิชาการสำหรับการวางแผนกรอบอัตรากำลังที่เหมาะสมตามภารกิจงานของแต่ละส่วนราชการ นอกจากนี้การรวบรวมข้อมูลโดยวิธีการดังกล่าวจะทำให้ส่วนราชการ สามารถนำข้อมูลเหล่านี้ไปใช้ประโยชน์ในเรื่องอื่นๆ เช่น

- การใช้ข้อมูลที่หลากหลายจะทำให้เกิดการยอมรับได้มากกว่าโดยเปรียบเทียบหากจะต้องมีการเกลี่ยอัตรากำลังระหว่างหน่วยงาน

- การจัดทำกระบวนการจริง (Work process) จะทำให้ได้เวลามาตรฐานที่จะสามารถนำไปใช้วัดประสิทธิภาพในการทำงานของบุคคลได้อย่างถูกต้อง รวมถึงในระยะยาวส่วนราชการสามารถนำผลการจัดทำกระบวนการและเวลามาตรฐานนี้ไปวิเคราะห์เพื่อการปรับปรุงกระบวนการ (Process Re-engineer) อันจะนำไปสู่การใช้อัตรากำลังที่เหมาะสมและมีประสิทธิภาพมากขึ้น

- การเก็บข้อมูลผลงาน จะทำให้สามารถพยากรณ์แนวโน้มของภาระงาน ซึ่งจะเป็นประโยชน์ในอนาคตต่อส่วนราชการในการเตรียมปรับยุทธศาสตร์ในการทำงาน เพื่อรองรับภารกิจที่จะเพิ่ม/ลดลง

#### ๔. สภาพปัญหาความต้องการของประชาชนในเขตพื้นที่

จากการสำรวจและวิเคราะห์สภาพปัญหาภายในเขตพื้นที่องค์การบริหารส่วนตำบลชำผักแพว พบปัญหาและความต้องการของประชาชนตามแผนพัฒนาท้องถิ่น ๕ ปี ประจำปี ๒๕๖๖ - ๒๕๗๐ แบ่งออกเป็นด้านต่าง ๆ เพื่อสะดวกในการดำเนินการแก้ไขให้ตรง กับความต้องการประชาชนอย่างแท้จริง เช่น

##### ๔.๑ ด้านโครงสร้างพื้นฐาน

- การก่อสร้างและปรับปรุงถนน ท่อน้ำหรือรางระบายน้ำยังไม่ทั่วถึง
- การขาดแคลนน้ำเพื่อการอุปโภค - บริโภค
- การขยายเขตและการติดตั้งระบบไฟฟ้ายังไม่ทั่วถึง

##### ๔.๒ ด้านเศรษฐกิจ

- ประชาชนว่างงาน และมีรายได้ไม่เพียงพอต่อการใช้จ่าย
- การขาดเงินทุน และอุปกรณ์ในการประกอบอาชีพ
- ประชาชนขาดความรู้เพื่อไปพัฒนาอาชีพเพิ่มเติม

##### ๔.๓ ด้านสังคม

- การเสริมสร้างคุณธรรมและจริยธรรม
- การส่งเสริมให้เด็กรู้จักใช้เวลาว่างให้เกิดประโยชน์
- การจัดหาสถานที่ รวมถึงวัสดุอุปกรณ์ในการออกกำลังกายในชุมชนมีไม่เพียงพอ
- การดูแล และการให้ความช่วยเหลือผู้ด้อยโอกาส คนชรา ผู้พิการ ผู้ป่วยเอดส์
- การส่งเสริมและสนับสนุนการรวมกลุ่มของประชาชน และส่งเสริมการมีส่วนร่วม ในการพัฒนาชุมชนของประชาชนรวมทั้งการพัฒนาศักยภาพของผู้นำชุมชน
- ปัญหายาเสพติด
- การติดตั้งสัญญาณไฟเตือนและเครื่องหมายจราจรยังไม่ทั่วถึง
- การติดตั้งป้ายบอกทาง ป้ายชื่อชุมชน ป้ายชื่อซอย

##### ๔.๔ ด้านการเมืองการบริหาร

- ประชาชนขาดความสนใจ ในเรื่องการมีส่วนร่วมในการบริหารงานขององค์กรปกครองส่วนท้องถิ่น
- การรับทราบข้อมูลข่าวสารของทางราชการ
- พนักงานส่วนตำบล และพนักงานจ้าง ต้องปรับปรุงกระบวนการทำงาน ให้ตอบสนองความต้องการของประชาชนได้อย่างรวดเร็ว
- การปรับปรุงและพัฒนารายได้ขององค์การบริหารส่วนตำบล

##### ๔.๕ ด้านสิ่งแวดล้อมและการจัดการทรัพยากรธรรมชาติ

- การปรับปรุงภูมิทัศน์ภายในเขตองค์การบริหารส่วนตำบล
- การจัดวางระบบผังเมืองรวม
- การจัดเก็บและกำจัดขยะมูลฝอย
- การบำรุงรักษาระบบระบายน้ำ
- การตรวจวิเคราะห์ด้านสิ่งแวดล้อม
- การสร้างจิตสำนึกและความตระหนักในการจัดการทรัพยากรธรรมชาติและสิ่งแวดล้อม

#### ๔.๖ ด้านสาธารณสุข

- ด้านสุขภาพอนามัย
- การแพร่ระบาดของโรคติดต่อ

#### ๔.๗ ด้านการศึกษา ศาสนาและวัฒนธรรม

- การส่งเสริมด้านการศึกษา
- การจัดหาแหล่งเรียนรู้ในชุมชน
- การให้ความช่วยเหลือเด็กที่ด้อยโอกาสทางการศึกษา
- การส่งเสริมวัฒนธรรมท้องถิ่น
- รักษาขนบธรรมเนียมและภูมิปัญญาชาวบ้าน

#### การวิเคราะห์อัตรากำลังคนขององค์การบริหารส่วนตำบลชำผักแพว

องค์การบริหารส่วนตำบลชำผักแพว ยึดหลักวิธีวิเคราะห์ความต้องการอัตรากำลังคน จากคู่มือวิเคราะห์อัตรากำลังคนของส่วนราชการ ของสำนักงานพัฒนาระบบงานตำแหน่งและค่าตอบแทน สำนักงาน ก.พ. นำมาประยุกต์ใช้กับการวิเคราะห์ตำแหน่งของบุคลากรในสังกัดองค์การบริหารส่วนตำบลชำผักแพว ใช้หลักบันได ๘ ชั้น

## การวิเคราะห์อัตรากำลังคนในองค์การบริหารส่วนตำบลข้าฝักแพ้ว แบบบันได ๘ ขั้น



### บันไดขั้นที่ ๑ การวางแผนงาน

องค์การบริหารส่วนตำบลข้าฝักแพ้ว แต่งตั้งคณะกรรมการจัดทำแผนอัตรากำลัง ๓ ปี เพื่อพิจารณากรอบอัตรากำลัง ของบุคลากรในสังกัด ประกอบด้วย

องค์การบริหารส่วนตำบลข้า ฝักแพ้ว ได้แต่งตั้งคณะกรรมการจัดทำแผนอัตรากำลัง ๓ ปี ประจำปีงบประมาณ ๒๕๖๗ – ๒๕๖๙ ซึ่งประกอบด้วย

- |  |                      |
|--|----------------------|
| ๑. นายกองค้การบริหารส่วนตำบล               | ประธานคณะกรรมการ     |
| ๒. ปลัดองค์การบริหารส่วนตำบล               | คณะกรรมการ           |
| ๓. รองปลัดองค์การบริหารส่วนตำบล            | คณะกรรมการ           |
| ๔. ผู้อำนวยการกองคลัง                      | คณะกรรมการ           |
| ๕. ผู้อำนวยการกองช่าง                      | คณะกรรมการ           |
| ๖. ผู้อำนวยการกองการศึกษา ศาสนาและวัฒนธรรม | คณะกรรมการ           |
| ๗. หัวหน้าสำนักปลัด อบต.                   | คณะกรรมการ/เลขานุการ |
| ๘. นักทรัพยากรบุคคล                        | ผู้ช่วยเลขานุการ     |

## คณะกรรมการที่ได้รับการแต่งตั้งมีหน้าที่ ดังต่อไปนี้

๑. วิเคราะห์ภารกิจ อำนาจหน้าที่ความรับผิดชอบขององค์การบริหารส่วนตำบลชำผักแพว ตามกฎหมายจัดตั้งองค์กรปกครองส่วนท้องถิ่น และตามพระราชบัญญัติกำหนดแผนและขั้นตอนการกระจายอำนาจให้แก่องค์กรปกครองส่วนท้องถิ่น พ.ศ.๒๕๔๒ ตลอดจนกฎหมายอื่นให้สอดคล้องกับแผนพัฒนา เศรษฐกิจ และสังคมแห่งชาติ แผนพัฒนาจังหวัด แผนพัฒนาอำเภอ แผนพัฒนาตำบล นโยบายผู้บริหารและ สภาพปัญหาของ องค์การบริหารส่วนตำบลชำผักแพว

๒. กำหนดโครงสร้างการแบ่งส่วนราชการภายในและการจัดระบบงาน เพื่อรองรับภารกิจ ตามอำนาจหน้าที่ความรับผิดชอบ ให้สามารถแก้ปัญหาขององค์การบริหารส่วนตำบล ได้อย่างมีประสิทธิภาพและ ตอบสนอง ความต้องการของประชาชน

๓. กำหนดตำแหน่งในสายงานต่างๆ จำนวนตำแหน่ง และระดับตำแหน่ง ให้เหมาะสม กับ ภาระหน้าที่ความรับผิดชอบ ปริมาณงาน และคุณภาพของงาน รวมทั้งสร้างความก้าวหน้าในสายอาชีพของ กลุ่มงานต่างๆ

๔. กำหนดความต้องการพนักงานจ้างในองค์การบริหารส่วนตำบลชำผักแพว โดยให้หัวหน้าส่วน ราชการเข้ามามีส่วนร่วม เพื่อกำหนดความจำเป็นและความต้องการในการใช้พนักงานจ้างให้ตรงกับภารกิจและ อำนาจหน้าที่ที่ต้องปฏิบัติอย่างแท้จริง และต้องคำนึงถึงโครงสร้างส่วนราชการ และพนักงานส่วนตำบล ลูกจ้าง ประจำในองค์การบริหารส่วนตำบล ประกอบการกำหนดประเภทตำแหน่งพนักงานจ้าง

๕. กำหนดประเภทตำแหน่งพนักงานจ้าง จำนวนตำแหน่งให้เหมาะสมกับภารกิจ อำนาจ หน้าที่ ความรับผิดชอบ ปริมาณงานและคุณภาพของงานให้เหมาะสมกับโครงสร้างส่วนราชการขององค์การบริหารส่วน ตำบลชำผักแพว

๖. จัดทำกรอบอัตรากำลัง ๓ ปี โดยภาระค่าใช้จ่ายด้านการบริหารงานบุคคลต้องไม่เกิน ร้อยละ สี่สิบของงบประมาณรายจ่าย

๗. ให้พนักงานส่วนตำบล และพนักงานจ้างทุกคน ได้รับการพัฒนาความรู้ ความสามารถอย่างน้อยปีละ ๑ ครั้ง

## บันไดขั้นที่ ๒ การพิจารณาโยบายการบริหารกำลังคนภาครัฐ

ในการจัดทำแผนอัตรากำลัง ๓ ปี ขององค์การบริหารส่วนตำบลพระเพลิง จัดทำตามประกาศ คณะกรรมการพนักงานส่วนตำบลจังหวัดสระบุรี เรื่อง หลักเกณฑ์และเงื่อนไขการบริหารงานบุคคลขององค์การบริหาร ส่วนตำบล ลงวันที่ ๒๗ พฤศจิกายน ๒๕๔๕ และที่แก้ไขเพิ่มเติมถึงฉบับปัจจุบัน และการจัดทำแผนอัตรากำลัง ๓ ปี ประจำปีงบประมาณ ๒๕๖๗ - ๒๕๖๙ ใช้หลักการดำเนินการควบคู่กับหนังสือสำนักงาน ก.จ. ก.ท. และ ก.อบต. ที่ มท ๐๘๐๙.๒/ว ๓๖ ลงวันที่ ๑๐ มีนาคม ๒๕๖๖ เรื่อง การจัดทำแผนอัตรากำลัง ๓ ปี ประจำปีงบประมาณ พ.ศ. ๒๕๖๗ - ๒๕๖๙ เพื่อให้องค์การบริหารส่วนตำบลชำผักแพว มีหลักในการจัดทำแผนอัตรากำลัง ๓ ปี และบังคับ ใช้อย่างมีประสิทธิภาพ ประกอบนโยบายการพัฒนาของผู้บริหาร มุ่งเน้นให้มีการพัฒนาคุณภาพชีวิตของประชาชน ให้มีสุขภาพอนามัยที่สมบูรณ์แข็งแรงอยู่ในสิ่งแวดล้อมที่ดี มีระบบการป้องกันและควบคุมโรคติดต่อ การส่งเสริม สุขภาพการดูแลสุขภาพปลอดภัยด้านอาหารและน้ำ ตลอดจนการสร้างความเข้มแข็งให้ชุมชนมีส่วนร่วมในกิจกรรม ต่างๆ การร่วมคิด ร่วมแก้ไขปัญหาในหมู่บ้าน การพัฒนาโครงสร้างพื้นฐาน ให้เป็นไปตามความจำเป็นและเหมาะสม กับงบประมาณที่มีอยู่อย่างจำกัด

## ยุทธศาสตร์การพัฒนาระบบการบริการส่วนตำบลชำผักแพว (พ.ศ. ๒๕๖๖ – ๒๕๗๐)

### วิสัยทัศน์

“พัฒนาทุกด้าน บริหารโปร่งใส หัวใจคือประชาชน”

การจัดลำดับความสำคัญของปัญหาเพื่อแก้ไขปัญหาให้ได้ทันต่อเหตุการณ์ และต้องสอดคล้องกับ ๕ ยุทธศาสตร์การพัฒนาระบบการบริการส่วนตำบลชำผักแพว ดังนี้

#### # ยุทธศาสตร์ที่ ๑ การพัฒนาระบบสาธารณูปโภค สาธารณูปการและโครงสร้างพื้นฐาน #

- การพัฒนาก่อสร้าง ปรับปรุง บำรุงรักษา ถนน สะพาน ทางเท้าและท่อระบายน้ำ
- การพัฒนาก่อสร้าง ขยายเขต ปรับปรุง บำรุงรักษา ระบบไฟฟ้า และติดตั้งไฟฟ้าสาธารณะ

#### พร้อมจัดหาอุปกรณ์

- การพัฒนาก่อสร้าง ขยายเขต ปรับปรุง บำรุงรักษา ระบบประปา แหล่งน้ำอุปโภค – บริโภค

#### พร้อมจัดหาอุปกรณ์

- การพัฒนาก่อสร้างปรับปรุง บำรุงรักษา อาคารสถานที่
- การพัฒนาก่อสร้าง ขยายเครือข่ายสื่อสาร

#### # ยุทธศาสตร์ที่ ๒ การพัฒนาคุณภาพชีวิต สังคม การศึกษาและสวัสดิการ #

- ส่งเสริมสนับสนุนและพัฒนาศึกษาทั้งในระบบและนอกระบบ
- ส่งเสริมงานรัฐพิธี ศาสนา การอนุรักษ์จารีตประเพณี วัฒนธรรม ขนบธรรมเนียม และภูมิปัญญา

### ท้องถิ่น

- ส่งเสริมและสนับสนุนการป้องกันและแก้ไขปัญหายาเสพติด
- ส่งเสริมการป้องกัน แก้ไขปัญหาและสร้างความเข้มแข็งในชุมชน
- ส่งเสริมและอนุรักษ์ทรัพยากรธรรมชาติและสิ่งแวดล้อม
- ส่งเสริมและพัฒนากิจการสวัสดิการสังคม

#### # ยุทธศาสตร์ที่ ๓ การพัฒนาด้านสาธารณสุข#

- ส่งเสริมให้ประชาชนมีสุขภาพอนามัยที่ดี และอยู่ดีมีสุข
- ส่งเสริมการร่วมกิจกรรมและนันทนาการของประชาชน

#### # ยุทธศาสตร์ที่ ๔ การพัฒนาองค์กรและบุคลากรสู่การบริหารจัดการที่ดี #

- ส่งเสริมการมีส่วนร่วมของประชาชนในท้องถิ่น
- ส่งเสริมและพัฒนาระบบบริหารองค์กร
- พัฒนาศักยภาพและประสิทธิภาพของบุคลากร

#### # ยุทธศาสตร์ที่ ๕ การพัฒนาด้านเศรษฐกิจและการเกษตร #

- ส่งเสริมสนับสนุนและพัฒนาด้านการท่องเที่ยว
- ส่งเสริมและพัฒนากิจการถ่ายทอดเทคโนโลยีการเกษตร
- ส่งเสริมสนับสนุนและพัฒนากิจการประกอบอาชีพ เพิ่มรายได้ของชุมชน

#### บันไดขั้นที่ ๓ การเก็บข้อมูลยุทธศาสตร์และภารกิจของหน่วยงาน

เมื่อองค์การบริหารส่วนตำบลชำผักแพว มียุทธศาสตร์ในการกำหนดทิศทางการบริหารจัดการในองค์กรแล้ว จึงดำเนินการกำหนดเป้าประสงค์และภารกิจของหน่วยงานเพื่อที่จะให้คณะกรรมการร่วมกันพิจารณาว่า ในยุทธศาสตร์แต่ละยุทธศาสตร์ มีเป้าประสงค์อย่างไร และองค์การบริหารส่วนตำบลชำผักแพว จะกำหนดตำแหน่งใด เพื่อปฏิบัติงานให้บรรลุเป้าประสงค์นั้น และปัจจุบันองค์การบริหารส่วนตำบลชำผักแพวมีอัตรากำลังในการปฏิบัติงานภายใต้ยุทธศาสตร์นั้นเพียงพอหรือไม่ และยุทธศาสตร์ใดที่มีคนเกินความจำเป็นเพื่อที่คณะกรรมการจะได้ปรับเปลี่ยน

ตำแหน่งในกรณีตำแหน่งว่าง นั้น เพื่อรองรับการทำงานอย่างมีประสิทธิภาพภายในระยะเวลา ๓ ปี ตั้งแต่ปีงบประมาณ ๒๕๖๗ - ๒๕๖๙ ภายใต้ภารกิจของแต่ละส่วนราชการ ๕ ส่วนราชการ

**การจัดอัตรากำลังเพื่อให้สอดคล้องกับเป้าประสงค์ของยุทธศาสตร์  
องค์การบริหารส่วนตำบลชำผักแพว**

ประเด็นยุทธศาสตร์	เป้าประสงค์	ตำแหน่งที่กำหนดรองรับ
ยุทธศาสตร์ที่ ๑ การพัฒนาระบบ สาธารณูปโภค สาธารณูปการและ โครงสร้างพื้นฐาน	- พัฒนาเส้นทางคมนาคมเชื่อมโยงเป็นระบบเพื่อรองรับการเจริญเติบโตทางเศรษฐกิจ โดยการก่อสร้าง ปรับปรุง บำรุงรักษาถนน สะพาน ทางเท้า ท่อระบายน้ำ และจัดระบบการคมนาคมให้เป็นระเบียบปลอดภัย เช่น บ้าย บอกเส้นทาง ไหล่ทาง สัญญาณไฟบริเวณทางแยกต่างๆ และย่านชุมชน	- ปลัด อบต. - ผอ.กองช่าง - นักวิเคราะห์ฯ/ผช.นักวิเคราะห์ฯ - วิศวกรโยธา - นายช่างโยธา/ผช.นายช่างฯ - จพง.ธุรการ กองช่าง
	- พัฒนาและบริหารจัดการแหล่งน้ำธรรมชาติ คู คลอง หนอง บึง แหล่งน้ำชลประทาน ให้สามารถเก็บกักน้ำได้ตลอดปี พื้นฟูและอนุรักษ์ทรัพยากรธรรมชาติและสิ่งแวดล้อม เช่น ป่าไม้ แหล่งน้ำธรรมชาติ ฯลฯ	- ปลัด อบต. - ผอ.กองช่าง - นักวิเคราะห์ฯ/ผช.นักวิเคราะห์ฯ - วิศวกรโยธา - นายช่างโยธา/ผช.นายช่างฯ - จพง.ธุรการ กองช่าง
ยุทธศาสตร์ที่ ๒ การพัฒนาคุณภาพ ชีวิต สังคม การศึกษา และสวัสดิการ	- ให้การศึกษาแก่เด็กก่อนวัยเรียน บริหารจัดการกับเด็กและเยาวชนในพื้นที่ อนุรักษ์ประเพณี วัฒนธรรม ศาสนา มีคุณธรรม จริยธรรม ส่งเสริมภูมิปัญญาท้องถิ่น ส่งเสริมด้านการกีฬาและนันทนาการ และส่งเสริมการศึกษานอกสถานศึกษา ให้แก่เด็กและเยาวชนนอกสถานศึกษา	- ปลัด อบต. - รองปลัด อบต. - ผอ.กองการศึกษาฯ - นักวิชาการศึกษา - จพง.ธุรการ - ผช.นักวิชาการศึกษา - ครู / ผดต.
ยุทธศาสตร์ที่ ๓ การพัฒนาด้าน สาธารณสุข	- ให้บริการด้านสาธารณสุข ดูแลควบคุม บริหารจัดการ สิ่งแวดล้อม ขยะมูลฝอย ป้องกัน โรคติดต่อ การจัดทำมีความมั่นคงปลอดภัยปลอดภัยเสถียร ทั้งชุมชน โรงเรียน และหน่วยงานรัฐในพื้นที่	- ปลัด อบต. - หัวหน้าสำนักปลัด - นักจัดการงานทั่วไป - จพง.ป้องกันฯ/จพง.สาธารณสุข - ผู้ช่วยนักป้องกันฯ - พนักงานดับเพลิง - พนง.ขับเครื่องจักรขนาดเบา - คนงานทั่วไป

ประเด็นยุทธศาสตร์	เป้าประสงค์	ตำแหน่งที่กำหนดรองรับ
<b>ยุทธศาสตร์ที่ ๕</b> <b>การพัฒนาองค์กรและ</b> <b>บุคลากรสู่การบริหาร</b> <b>จัดการที่ดี</b>	- พัฒนาคุณภาพบุคลากร ให้เงินเดือนค่าจ้าง ค่าตอบแทน บรรจุแต่งตั้ง สรรหา พัฒนาบุคลากรในสังกัด	- ปลัด อบต. - หัวหน้าสำนักปลัด - นิติกร - นักทรัพยากรบุคคล - ผช.นักทรัพยากรบุคคล
	- สนับสนุนงบประมาณ ปรับปรุงเครื่องมือ-เครื่องใช้ และ สถานที่ปฏิบัติราชการ ควบคุมด้านงบประมาณให้มี ประสิทธิภาพ ตรวจสอบได้	- ปลัด อบต. – รองปลัด อบต. - ผอ.กองคลัง/หน.ฝ่ายการเงินฯ - นักวิชาการเงินฯ - นักวิชาการตรวจสอบภายใน - จพง.พัสดุ, - จพง.ธุรการกองคลัง - จพง.จัดเก็บรายได้ - ผช.นักวิชาการเงินและบัญชี - ผช.จพง.พัสดุ - ผช.จพง.จัดเก็บรายได้
	- รณรงค์ให้เยาวชนและประชาชนตื่นตัวถึงความสำคัญของ การปกครองระบอบประชาธิปไตย มีส่วนร่วมในการกำหนด วิสัยทัศน์ ความต้องการการแก้ปัญหา ประเมินผลและ ตรวจสอบได้ และการปฏิบัติงานตามหลักธรรมาภิบาล	- พนักงานส่วนตำบลทุกระดับ
<b>ยุทธศาสตร์ที่ ๕</b> <b>การพัฒนาด้าน</b> <b>เศรษฐกิจและ</b> <b>การเกษตร</b>	- ส่งเสริมและพัฒนากิจการถ่ายทอดเทคโนโลยีการเกษตร อนุรักษ์พันธุกรรมพืช ส่งเสริมการเกษตรปลอดสารพิษ ส่งเสริมการปลูกพืช สมุนไพรการพัฒนาคุณภาพดิน เกษตรกรรมครบวงจร	- ปลัด อบต. - หัวหน้าสำนักปลัด - นักจัดการงานทั่วไป - เจ้าพนักงานธุรการ สป. - นักการภารโรง - คนงานทั่วไป
	- ส่งเสริมสนับสนุนและพัฒนากิจการประกอบอาชีพ เพิ่ม รายได้ชุมชน เพิ่มรายได้ ลดรายจ่าย พัฒนาทักษะฝีมือ ส่งเสริมการประกอบอาชีพที่ยั่งยืน และมีรายได้ที่มั่นคง พัฒนาและสนับสนุนสวัสดิการ เด็ก เยาวชน สตรี คนชรา ผู้ด้อยโอกาส	- ปลัด อบต. – รองปลัด อบต. - ผอ.กองสวัสดิการสังคม - นักพัฒนาชุมชน - จพง.พัฒนาชุมชน - คนงานทั่วไป

### บันไดขั้นที่ ๕ การเก็บข้อมูลกระบวนการทำงานจริง

องค์การบริหารส่วนตำบลชำผักแพว ได้พิจารณาภาระค่างานที่หัวหน้าส่วนราชการ ได้เก็บรวบรวมข้อมูล พิจารณาประกอบกับใบกำหนดหน้าที่งาน (JOB DESCRIPTION) และมาตรฐานกำหนดตำแหน่งของแต่ละตำแหน่ง เพื่อพิจารณาเกี่ยวกับอัตราตำแหน่งที่ควรมี หรือทิศทางการควบคุมอัตรากำลังของบุคลากรในอนาคตตลอดระยะเวลา ๓ ปี

### บันไดขั้นที่ ๕ การพิจารณาอุปสงค์กำลังคน

หลังรวบรวมข้อมูลดังกล่าวแล้ว ตลอดระยะเวลาที่แล้มาแผนอัตรากำลังที่ใช้คือ แผนอัตรากำลัง ๓ ปี ประจำปีงบประมาณ ๒๕๖๗ - ๒๕๖๙ พบว่า องค์การบริหารส่วนตำบลชำผักแพว มีภารกิจ ด้านการศึกษา ด้านการจัดทำแผนที่ภาษี และด้านสาธารณสุขและสิ่งแวดล้อม ที่เพิ่มขึ้น เบื้องต้นคณะกรรมการได้ร่วมกันพิจารณาปรับเกลี่ยอัตรากำลังที่ว่างเพื่อเป็นการควบคุมภาระค่าใช้จ่ายแล้ว แต่ก็ยังไม่สามารถตอบสนองภารกิจและงานที่เพิ่มขึ้นได้

### บันไดขั้นที่ ๖ การพิจารณาอุปทานกำลังคน

องค์การบริหารส่วนตำบลชำผักแพว มีบุคลากรที่จะเกษียณอายุราชการตามกรอบอัตรากำลัง ๓ ปี ประจำปีงบประมาณ ๒๕๖๗ - ๒๕๖๙ ดังนี้

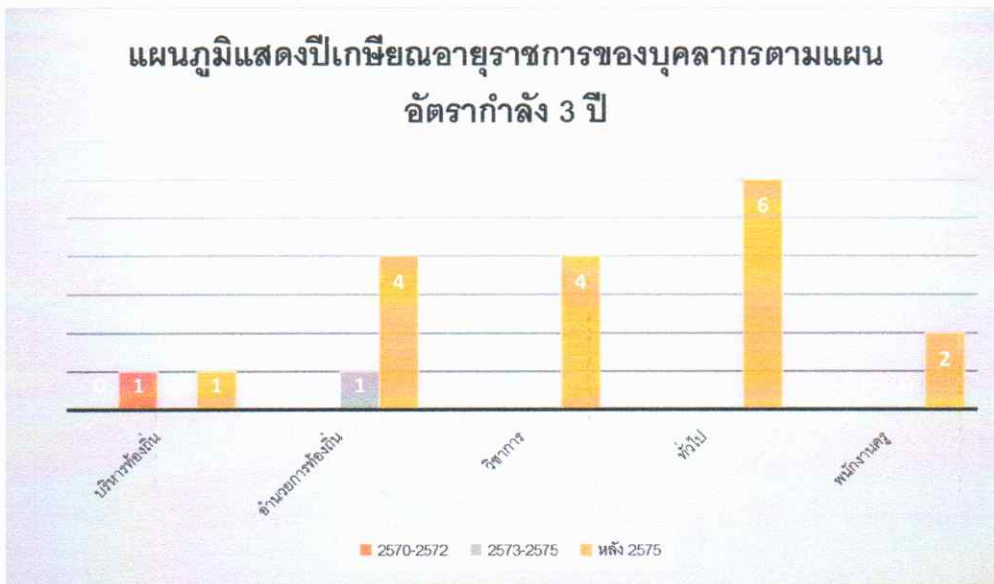

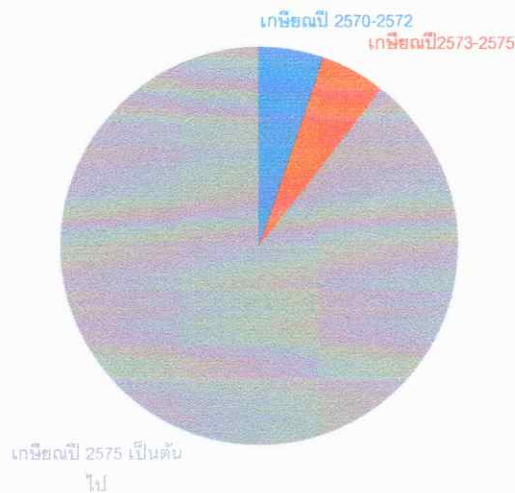

จากแผนภูมิ พบว่าการเกษียณอายุราชการของ บุคลากรใน แผนอัตรากำลัง ๒๕๖๗ - ๒๕๖๙ บุคลากรที่จะเกษียณในระยะเวลา แผนอัตรากำลัง ๓ ปีนี้ไม่มี กรณีในระแวงเวลาดังกล่าวหากมีคน โอนมาแล้วอายุมาก และเกษียณใน ๓ ปี นี้ สำหรับสายงานของผู้บริหาร องค์กรบริหารส่วนตำบลชำผักแพว วางแผนเกี่ยวกับการเตรียมการรองรับคนเกษียณไว้ดังนี้

๑. ก่อนการเกษียณ ๖๐ วัน องค์กรบริหารส่วนตำบลชำผักแพว จะเตรียมการดำเนินการสรรหา บุคคลที่มีความรู้ความสามารถ เพื่อมาดำรงตำแหน่งดังกล่าว เพื่อให้ได้คนใหม่มาสานงานต่อคนที่เกษียณใน ๑ ตุลาคม ๒๕๖๖ ให้เป็นไปตามระเบียบหลักเกณฑ์กำหนด

๒. หากไม่สามารถดำเนินการได้ในข้อ ๑ องค์กรบริหารส่วนตำบลชำผักแพว จะสรรหากคนมา ดำรงตำแหน่ง (เสนอชื่อเข้า ก.อบต.จังหวัดสระบุรี) ภายหลังจากตำแหน่งว่าง ใน ๖๐ วัน (รวมข้อ ๑ และ ข้อ ๒ ได้ ๑๒๐ วัน)

๓. หากองค์กรบริหารส่วนตำบลชำผักแพว ไม่สามารถดำเนินการได้ ทั้งข้อ ๑ และ ๒ แล้ว องค์กรบริหารส่วนตำบลชำผักแพว จะรายงานตำแหน่งผู้บริหารว่าง ขอใช้บัญชีจากกรมส่งเสริมการปกครองส่วน ท้องถิ่น

#### บันไดขั้นที่ ๗ การกำหนดจำนวน/สายงานและประเภทตำแหน่ง

การจัดประเภทของบุคลากรในสังกัดองค์กรบริหารส่วนตำบลชำผักแพว ใช้การวางกรอบ อัตรากำลังให้สอดคล้องกับภาระงาน โดยวางประเภทของบุคลากรภาครัฐตามความเหมาะสมให้สอดคล้องกับแนว ทิศทางการบริหารภาครัฐแนวใหม่ ที่เน้นความยืดหยุ่น แก้ไขง่าย กระจายอำนาจการบริหารจัดการ มีความคล่องตัว และมีเจ้าภาพที่ชัดเจน อีกทั้งยังได้กำหนดให้เป็นไปตามหลักการบริหารกิจการบ้านเมืองที่ดีด้วย ในการกำหนด ประเภทบุคลากรภาครัฐ ควรเน้นใช้อัตรากำลังแต่ละประเภทอย่างเหมาะสมกับภารกิจ โดยให้พิจารณากรอบให้ สอดคล้องกับภารกิจและลักษณะงานของ องค์กรบริหารส่วนตำบลชำผักแพว ดังนี้

▪ **พนักงานส่วนตำบล :** ปฏิบัติงานในภารกิจหลัก ลักษณะงานที่เน้นการใช้ความรู้ความสามารถ และทักษะเชิงเทคนิค หรือเป็นงานวิชาการ งานที่เกี่ยวข้องกับการกำหนดนโยบายหรือลักษณะงานที่มีความ ต่อเนื่องในการทำงาน มีอำนาจหน้าที่ในการสั่งการบังคับบัญชา ผู้ใต้บังคับบัญชาตามลำดับชั้น กำหนดตำแหน่ง แต่ละประเภทของพนักงานส่วนตำบลไว้ ดังนี้

- สายงานบริหารท้องถิ่น ได้แก่ ปลัด รองปลัด
- สายงานอำนวยการท้องถิ่น ได้แก่ หัวหน้าส่วนราชการ ผู้อำนวยการกอง
- สายงานวิชาการ ได้แก่ สายงานที่บรรจุเริ่มต้นด้วยคุณวุฒิปริญญาตรี
- สายงานทั่วไป ได้แก่ สายงานที่บรรจุเริ่มต้นมีคุณวุฒิต่ำกว่าปริญญาตรี

▪ **พนักงานจ้าง** : ปฏิบัติงานเสริมในภารกิจรอง ภารกิจสนับสนุน งานที่มีกำหนดระยะเวลาการปฏิบัติงานเริ่มต้นและสิ้นสุดที่แน่นอนตามโครงการหรือภารกิจในระยะสั้น หลักเกณฑ์การกำหนดพนักงานจ้างจะมี ๓ ประเภทแต่ องค์การบริหารส่วนตำบลชำผักแพว เป็นองค์การบริหารส่วนตำบล ขนาดกลางด้วยบริบท ขนาด และปัจจัยหลายอย่าง จึงกำหนดจ้างพนักงานจ้าง เพียง ๒ ประเภท ดังนี้

- พนักงานจ้างทั่วไป
- พนักงานจ้างตามภารกิจ



#### บันไดขั้นที่ ๘ คือการจัดทำแผนอัตรากำลังของส่วนราชการ

การจัดทำแผนอัตรากำลังแต่ละส่วนราชการขององค์การบริหารส่วนตำบลชำผักแพว ใช้การวิเคราะห์ภารกิจ อำนาจหน้าที่ขององค์การบริหารส่วนตำบล ตามพระราชบัญญัติสภาตำบลและองค์การบริหารส่วนตำบล พ.ศ.๒๕๓๗ และตามพระราชบัญญัติกำหนดแผนและขั้นตอนการกระจายอำนาจให้องค์กรปกครองส่วนท้องถิ่น พ.ศ.๒๕๔๒ และกฎหมายอื่นที่เกี่ยวข้อง ทั้งนี้เพื่อให้ทราบว่าองค์การบริหารส่วนตำบล มีอำนาจหน้าที่ที่จะเข้าไปดำเนินการแก้ไขปัญหาในเขตพื้นที่ให้ตรงกับความต้องการของประชาชนได้อย่างไร โดยสามารถกำหนดแบ่งภารกิจได้ เป็น ๗ ด้าน ซึ่งภารกิจดังกล่าวถูกกำหนดอยู่ในพระราชบัญญัติสภาตำบลและองค์การบริหารส่วนตำบล พ.ศ.๒๕๓๗ และตามพระราชบัญญัติกำหนดแผนและขั้นตอนการกระจายอำนาจให้องค์กรปกครองส่วนท้องถิ่น พ.ศ.๒๕๔๒ อีกทั้งองค์การบริหารส่วนตำบลชำผักแพว ได้วิเคราะห์ภารกิจที่มีอยู่ เพื่อนำมาใช้ในการกำหนดส่วนราชการรองรับ และให้สอดคล้องกับภารกิจที่เกิดขึ้น เพื่อตอบสนองความต้องการของประชาชนเป็นหลัก

**๕. การกิจอำนาจหน้าที่ขององค์การบริหารส่วนตำบลชำผักแพว**

ภารกิจ	กำหนดส่วนราชการรองรับภารกิจ
<p><b>๑. ด้านโครงสร้างพื้นฐาน มีภารกิจที่เกี่ยวข้องดังนี้</b></p> <p>๑.๑ จัดให้มีและบำรุงรักษาทางน้ำและทางบก (มาตรา ๖๗ (๑))</p> <p>๑.๒ ให้มีน้ำเพื่อการอุปโภค บริโภค และการเกษตร (มาตรา ๖๘(๑))</p> <p>๑.๓ ให้มีและบำรุงการไฟฟ้าหรือแสงสว่างโดยวิธีอื่น (มาตรา ๖๘(๒))</p> <p>๑.๔ ให้มีและบำรุงรักษาทางระบายน้ำ (มาตรา ๖๘ (๓))</p> <p>๑.๕ การสาธารณสุขและการก่อสร้างอื่นๆ (มาตรา ๑๖(๔))</p> <p>๑.๖ การสาธารณสุขการ (มาตรา ๑๖(๕))</p>	<p>ด้านโครงสร้างพื้นฐานมีภารกิจที่เกี่ยวข้อง การการซ่อม การสร้าง การบำรุงรักษา ไฟฟ้า ประปา สาธารณูปโภค ส่วนใหญ่ ดังนั้น การกำหนดส่วนราชการรองรับภารกิจในด้าน นี้ คือ กองช่าง</p>
<p><b>๒. ด้านส่งเสริมคุณภาพชีวิต มีภารกิจที่เกี่ยวข้อง ดังนี้</b></p> <p>๒.๑ ส่งเสริมการพัฒนาสตรี เด็ก เยาวชน ผู้สูงอายุ และผู้พิการ (มาตรา ๖๗(๖))</p> <p>๒.๒ ป้องกันโรคและระงับโรคติดต่อ (มาตรา ๖๗(๓))</p> <p>๒.๓ ให้มีและบำรุงสถานที่ประชุม การกีฬาการพักผ่อนหย่อนใจและสวนสาธารณะ (มาตรา ๖๘(๔))</p> <p>๒.๔ การสังคมสงเคราะห์ และการพัฒนาคุณภาพชีวิตเด็ก สตรี คนชรา และผู้ด้อยโอกาส (มาตรา ๑๖(๑๐))</p> <p>๒.๕ การปรับปรุงแหล่งชุมชนแออัดและการจัดการเกี่ยวกับที่อยู่อาศัย(มาตรา ๑๖(๒))</p> <p>๒.๖ การส่งเสริมประชาธิปไตย ความเสมอภาค และสิทธิเสรีภาพของประชาชน (มาตรา ๑๖(๕))</p> <p>๒.๗ การสาธารณสุข การอนามัยครอบครัวและการรักษาพยาบาล (มาตรา ๑๖(๑๔))</p>	<p>ด้านส่งเสริมคุณภาพชีวิต มีภารกิจที่เกี่ยวข้องกับคุณภาพชีวิตของคนในชุมชน ทั้งด้วยสุขภาพพลานามัย และการพัฒนาคุณภาพชีวิต ดังนั้น การกำหนดส่วนราชการรองรับภารกิจในด้าน เป็นการปฏิบัติงานประสานงานใน ๒ ส่วนราชการ คือ กองสวัสดิการสังคม และสำนักปลัด โดยในส่วนของสำนักปลัด อยู่ในงานบริหารงานสาธารณสุข</p>
<p><b>๓. ด้านการจัดระเบียบชุมชน สังคม และการรักษาความสงบเรียบร้อย มีภารกิจที่เกี่ยวข้อง ดังนี้</b></p> <p>๓.๑ การป้องกันและบรรเทาสาธารณภัย (มาตรา ๖๗(๔))</p> <p>๓.๒ การคุ้มครองดูแลและรักษาทรัพย์สินอันเป็นสาธารณสมบัติของแผ่นดิน (มาตรา ๖๘(๘))</p> <p>๓.๓ การผังเมือง (มาตรา ๖๘(๑๓))</p> <p>๓.๔ จัดให้มีที่จอดรถ (มาตรา ๑๖(๓))</p> <p>๓.๕ การรักษาความสะอาดและความเป็นระเบียบเรียบร้อยของบ้านเมือง (มาตรา ๑๖(๑๗))</p> <p>๓.๖ การควบคุมอาคาร (มาตรา ๑๖(๒๘))</p>	<p>ด้านการจัดระเบียบชุมชน สังคมและการรักษาความสงบเรียบร้อย ด้านนี้เป็นการให้ความปลอดภัยในชีวิตและทรัพย์สินของประชาชนรวมทั้งความปลอดภัยทางด้านโครงสร้างพื้นฐานด้วย ดังนั้น การกำหนดส่วนราชการรองรับภารกิจเป็นการประสานงานการปฏิบัติระหว่าง ๒ ส่วนราชการ คือ กองช่าง และสำนักปลัด ในงานป้องกันและบรรเทาสาธารณภัย</p>

<p><b>๔. ด้านการวางแผน การส่งเสริมการลงทุน พาณิชยกรรมและการท่องเที่ยว มีภารกิจที่เกี่ยวข้อง ดังนี้</b></p> <p>๔.๑ ส่งเสริมให้มีอุตสาหกรรมในครอบครัว (มาตรา ๖๘(๖))</p> <p>๔.๒ ให้มีและส่งเสริมกลุ่มเกษตรกร และกิจการสหกรณ์ (มาตรา ๖๘(๕))</p> <p>๔.๓ บำรุงและส่งเสริมการประกอบอาชีพของราษฎร (มาตรา ๖๘(๗))</p> <p>๔.๔ ให้มีตลาด (มาตรา ๖๘(๑๐))</p> <p>๔.๕ การท่องเที่ยว (มาตรา ๖๘(๑๒))</p> <p>๔.๖ กิจการเกี่ยวกับการพาณิชย์ (มาตรา ๖๘(๑๑))</p> <p>๔.๗ การส่งเสริม การฝึกและประกอบอาชีพ (มาตรา ๑๖(๖))</p> <p>๔.๘ การพาณิชย์กรรมและการส่งเสริมการลงทุน (มาตรา ๑๖(๗))</p>	<p>ด้านการวางแผน การส่งเสริมการลงทุน พาณิชยกรรมและการท่องเที่ยว ภารกิจในด้านนี้เกี่ยวข้องกับการมีส่วนร่วม ของประชาชนในการส่งเสริมอาชีพและความ เป็นอยู่ของประชาชน ดังนั้นการกำหนด ส่วนราชการรองรับด้านนี้ มีการประสาน การปฏิบัติงานระหว่าง ๒ ส่วนราชการคือ <b>กองคลัง และกองสวัสดิการสังคม</b></p>
<p><b>๕. ด้านการบริหารจัดการและการอนุรักษ์ทรัพยากรธรรมชาติและสิ่งแวดล้อมมีภารกิจที่เกี่ยวข้อง ดังนี้</b></p> <p>๕.๑ คุ้มครอง ดูแล และบำรุงรักษาทรัพยากรธรรมชาติและ สิ่งแวดล้อม(มาตรา ๖๗(๗))</p> <p>๕.๒ รักษาความสะอาดของถนน ทางน้ำ ทางเดิน และที่สาธารณะ รวมทั้งกำจัดมูลฝอยและสิ่งปฏิกูล (มาตรา ๖๗(๒))</p> <p>๕.๓ การจัดการสิ่งแวดล้อมและมลพิษต่างๆ (มาตรา ๑๗ (๑๒))</p>	<p>ด้านการบริหารจัดการอนุรักษ์ทรัพยากร และสิ่งแวดล้อม ภารกิจในด้านนี้เกี่ยวข้องกับบริหารจัดการที่มีประสิทธิภาพและการ ส่งเสริมสภาพแวดล้อมในชุมชน ดังนั้นการ กำหนดส่วนราชการรองรับด้านนี้ คือ <b>สำนักปลัด</b></p>
<p><b>๖. ด้านการศาสนา ศิลปวัฒนธรรม จารีตประเพณี และภูมิปัญญาท้องถิ่น มีภารกิจที่เกี่ยวข้อง ดังนี้</b></p> <p>๖.๑ บำรุงรักษาศิลปะ จารีตประเพณี ภูมิปัญญาท้องถิ่น และ วัฒนธรรมอันดีของท้องถิ่น (มาตรา ๖๗(๘))</p> <p>๖.๒ ส่งเสริมการศึกษา ศาสนา และวัฒนธรรม (มาตรา ๖๗(๕))</p> <p>๖.๓ การจัดการศึกษา (มาตรา ๑๖(๙))</p> <p>๖.๔ การส่งเสริมการศึกษา จารีตประเพณี และวัฒนธรรมอันดีงาม ของท้องถิ่น (มาตรา ๑๗(๑๘))</p>	<p>ด้านการศาสนา ศิลปวัฒนธรรม จารีต ประเพณีและภูมิปัญญาท้องถิ่น ภารกิจใน ด้านนี้เกี่ยวข้องกับการศึกษา ศาสนาและ วัฒนธรรมของคนในชุมชน ดังนั้นการ กำหนดส่วนราชการรองรับด้านนี้ คือ <b>กอง การศึกษา ศาสนาและวัฒนธรรม</b></p>
<p><b>๗. ด้านการบริหารจัดการและการสนับสนุนการปฏิบัติภารกิจของ ส่วนราชการและองค์กรปกครองส่วนท้องถิ่น มีภารกิจที่ เกี่ยวข้อง ดังนี้</b></p> <p>๗.๑ สนับสนุนสภาตำบลและองค์กรปกครองส่วนท้องถิ่นอื่นในการ พัฒนาท้องถิ่น (มาตรา ๔๕(๓))</p> <p>๗.๒ ปฏิบัติหน้าที่อื่นตามที่ทางราชการมอบหมายโดยจัดสรร งบประมาณหรือบุคลากรให้ตามความจำเป็นและสมควร (มาตรา ๖๗(๙))</p> <p>๗.๓ ส่งเสริมการมีส่วนร่วมของราษฎร ในการมีมาตรการป้องกัน (มาตรา ๑๖(๑๖))</p>	<p>ด้านการบริหารจัดการและการสนับสนุน การปฏิบัติภารกิจของส่วนราชการและ องค์กรปกครองส่วนท้องถิ่น ภารกิจใน ด้านนี้เกี่ยวข้องกับการบริหารจัดการที่มี ประสิทธิภาพขององค์กรปกครองส่วน ท้องถิ่น ดังนั้นการกำหนดส่วนราชการ รองรับด้านนี้ คือ <b>ส่วนราชการทุกกองใน องค์การบริหารส่วนตำบลชำผักแพว (สำนักปลัด กองคลัง กองช่าง</b></p>

๗.๔ การประสานและให้ความร่วมมือในการปฏิบัติหน้าที่ของ องค์กรปกครองส่วนท้องถิ่น (มาตรา ๑๗(๓))	กองการศึกษา ศาสนาและวัฒนธรรม
๗.๕ การสร้างและบำรุงรักษาทางบกและทางน้ำที่เชื่อมต่อระหว่าง องค์กรปกครองส่วนท้องถิ่นอื่น (มาตรา ๑๗(๑๖))	กองสวัสดิการสังคม และ หน่วย ตรวจสอบภายใน

ภารกิจทั้ง ๗ ด้าน ตามที่กฎหมายกำหนดให้อำนาจองค์การบริหารส่วนตำบล สามารถ  
 จะแก้ไขปัญหาขององค์การบริหารส่วนตำบลพระเพลิงได้เป็นอย่างดี มีประสิทธิภาพและประสิทธิผล โดยคำนึงถึง  
 ความต้องการของประชาชนในเขตพื้นที่ประกอบด้วย การดำเนินการขององค์การบริหารส่วนตำบล จะต้อง  
 สอดคล้องกับแผนพัฒนาเศรษฐกิจและสังคมแห่งชาติ แผนพัฒนาจังหวัด แผนพัฒนาอำเภอ แผนพัฒนาตำบล  
 นโยบายของรัฐบาล และนโยบายของผู้บริหารขององค์การบริหารส่วนตำบลเป็นสำคัญ

๖. ภารกิจหลักและภารกิจรองที่ องค์การบริหารส่วนตำบลชำผักแพวดำเนินการ ดังนี้

ภารกิจ	การกำหนดส่วนราชการรองรับกับภารกิจ
<b>ภารกิจหลัก</b> ๑. ด้านการปรับปรุงโครงสร้างพื้นฐาน ๒. ด้านการส่งเสริมคุณภาพชีวิต ๓. ด้านการส่งเสริมการศึกษา	๑. กองช่าง ๒. สำนักปลัด และกองสวัสดิการสังคม ๓. กองการศึกษา ศาสนาและวัฒนธรรม
<b>ภารกิจรอง</b> ๑. การฟื้นฟูวัฒนธรรมและส่งเสริมประเพณี ๒. การสนับสนุนและส่งเสริมศักยภาพกลุ่มอาชีพ ๓. การส่งเสริมการเกษตรและการประกอบอาชีพทางการเกษตร ๔. ด้านการวางแผน การส่งเสริมการลงทุน ๕. ด้านการอนุรักษ์ทรัพยากรธรรมชาติและสิ่งแวดล้อม ๖. ด้านการพัฒนาการเมืองและการบริหาร ๗. ด้านการจัดระเบียบชุมชนสังคมและการรักษาความสงบเรียบร้อย ๘. ด้านการป้องกันและบรรเทาสาธารณภัย	๑. กองการศึกษา ศาสนาและวัฒนธรรม ๒. กองสวัสดิการสังคม ๓. สำนักปลัด ๔. กองคลัง ๕. สำนักปลัด ๖. ทุกส่วนราชการ ๗. สำนักปลัด ๘. สำนักปลัด

## ๗. สรุปปัญหาและแนวทางในการกำหนดโครงสร้างส่วนราชการและกรอบอัตรากำลัง

### วิเคราะห์อัตรากำลังที่มี ขององค์การบริหารส่วนตำบลชำผักแพว

การวิเคราะห์สภาวะแวดล้อม (SWOT Analysis) เป็นเครื่องมือในการประเมินสถานการณ์สำหรับองค์กร ซึ่งช่วยผู้บริหารกำหนด จุดแข็ง และจุดอ่อนขององค์กร จากสภาพแวดล้อมภายใน โอกาสและอุปสรรคจากสภาพแวดล้อมภายนอก ตลอดจนผลกระทบจากปัจจัย ต่าง ๆ ต่อการทำงานขององค์กร การวิเคราะห์ SWOT Analysis เป็นเครื่องมือในการวิเคราะห์สถานการณ์ เพื่อให้ ผู้บริหารรู้จุดแข็ง จุดอ่อน โอกาส และอุปสรรคขององค์กร ซึ่งจะช่วยให้ทราบว่าองค์กรได้เดินทางมาถูกทิศและไม่ หลงทาง นอกจากนี้ยังบอกได้ว่าองค์กรมีแรงขับเคลื่อน ไปยังเป้าหมายได้ดีหรือไม่ มั่นใจได้อย่างไรว่าระบบการ ทำงานในองค์กรยังมีประสิทธิภาพอยู่ มีจุดอ่อนที่จะต้องปรับปรุงอย่างไร ซึ่งการวิเคราะห์สภาวะแวดล้อม SWOT Analysis มีปัจจัยที่ควรนำมาพิจารณา ๒ ส่วน ดังนี้

#### ๑. ปัจจัยภายใน (Internal Environment Analysis) ได้แก่

##### ๑.๑ S มาจาก Strengths

หมายถึง จุดเด่นหรือจุดแข็ง ซึ่งเป็นผลมาจากปัจจัยภายใน เป็นข้อดีที่ เกิดจากสภาพแวดล้อมภายในของ องค์กร เช่น จุดแข็งด้านกำลังคน จุดแข็งด้านการเงิน จุดแข็งด้านการผลิต จุดแข็งด้านทรัพยากรบุคคล องค์กรจะต้องใช้ประโยชน์จากจุดแข็งในการกำหนดกลยุทธ์

##### ๑.๒ W มาจาก Weaknesses

หมายถึง จุดด้อยหรือจุดอ่อน ซึ่งเป็นผลมาจากปัจจัยภายใน เป็น ปัญหาหรือข้อบกพร่องที่เกิดจากสภาพแวดล้อมภายในต่างๆ ขององค์กร ซึ่งองค์กรจะต้องหาวิธีในการแก้ปัญหาเหล่านั้น

#### ๒. ปัจจัยภายนอก (External Environment Analysis) ได้แก่

##### ๒.๑ O มาจาก Opportunities

หมายถึง โอกาส เป็นผลจากการที่สภาพแวดล้อม ภายนอกขององค์กรเอื้อประโยชน์หรือส่งเสริมการ ดำเนินงานขององค์กร โอกาสแตกต่างจากจุดแข็งตรงที่โอกาสนั้น เป็นผลมาจากสภาพแวดล้อมภายนอก แต่จุดแข็งนั้นเป็นผลมาจากสภาพแวดล้อมภายใน ผู้บริหารที่ดีจะต้องเสาะ แสวงหาโอกาสอยู่เสมอ และใช้ประโยชน์จากโอกาสนั้น

##### ๒.๒ T มาจาก Threats

หมายถึง อุปสรรค เป็นข้อจำกัดที่เกิดจากสภาพแวดล้อม ภายนอก ซึ่งการบริหาร จำเป็นต้องปรับกลยุทธ์ให้สอดคล้องและพยายามขจัดอุปสรรคต่างๆ ที่เกิดขึ้นให้ได้จริง

**วิเคราะห์ปัจจัยภายใน ภายนอก (SWOT)**  
**ของบุคลากรในสังกัด องค์การบริหารส่วนตำบลชำผักแพว (ระดับตัวบุคลากร)**

<p><b>จุดแข็ง S</b></p> <ol style="list-style-type: none"> <li>๑. มีภูมิสำเนาอยู่ในพื้นที่ อบต. และพื้นที่ใกล้ อบต.</li> <li>๒. มีอายุเฉลี่ย ๒๕ - ๔๐ ปี เป็นวัยทำงาน</li> <li>๓. มีผู้หญิงมากกว่าผู้ชายทำให้การทำงานละเอียดรอบคอบไม่มีพฤติกรรมเสี่ยงต่อการทุจริต</li> <li>๔. มีการพัฒนาศึกษาหาความรู้เพิ่มเติมอยู่เสมอ</li> <li>๕. เป็นคนในชุมชนสามารถทำงานคล่องตัว โดยใช้ความสัมพันธ์ส่วนตัวได้</li> </ol>	<p><b>จุดอ่อน W</b></p> <ol style="list-style-type: none"> <li>๑. บางส่วนมีความรู้ไม่สอดคล้องกับภารกิจของ อบต.</li> <li>๒. ทำงานในลักษณะเชื่อความคิดส่วนตัวมากกว่าหลักการและเหตุผลที่ถูกต้องของทางราชการ</li> <li>๓. มีภาระหนี้สิน</li> </ol>
<p><b>โอกาส O</b></p> <ol style="list-style-type: none"> <li>๑. มีความใกล้ชิดคุ้นเคยกับประชาชนทำให้เกิดความร่วมมือในการทำงานง่ายขึ้น</li> <li>๒. มีความจริงใจในการพัฒนาอุทิศตนได้ตลอดเวลา</li> <li>๓. ชุมชนยังมีความคาดหวังในตัวผู้บริหารและการทำงาน และ อบต. ในฐานะตัวแทน</li> </ol>	<p><b>ข้อจำกัด T</b></p> <ol style="list-style-type: none"> <li>๑. ส่วนมากมีเงินเดือน/ค่าจ้างน้อย รายได้ไม่เพียงพอ</li> <li>๒. ระดับความรู้ไม่เหมาะสมสอดคล้องกับความยากของงาน</li> <li>๓. พื้นที่กว้างทำให้บุคลากรที่มีอยู่ไม่พอให้บริการ</li> <li>๔. มีความก้าวหน้าในวงแคบ</li> </ol>

**วิเคราะห์ปัจจัยภายใน ภายนอก (SWOT)**  
**ขององค์การบริหารส่วนตำบลชำผักแพว (ระดับองค์กร)**

<p><b>จุดแข็ง S</b></p> <ol style="list-style-type: none"> <li>๑. บุคลากรมีความรักถิ่นไม่ต้องการย้าย</li> <li>๒. การเดินทางสะดวกทำงานเกินเวลาได้</li> <li>๓. ชุมชนยังมีความคาดหวังในตัวผู้บริหารและการทำงาน และ อบต. ในฐานะตัวแทน</li> <li>๔. มีการส่งเสริมการศึกษาและฝึกอบรมบุคลากร</li> <li>๕. ให้โอกาสในการพัฒนาและส่งเสริมความก้าวหน้าของบุคลากรภายในองค์กรอย่างเสมอภาคกัน</li> <li>๖. ส่งเสริมให้มีการนำความรู้และทักษะใหม่ ๆ ที่ได้จากการศึกษาและฝึกอบรมมาใช้ในการปฏิบัติงาน</li> </ol>	<p><b>จุดอ่อน W</b></p> <ol style="list-style-type: none"> <li>๑. ขาดบุคลากรที่มีความรู้เฉพาะด้านทางวิชาชีพ</li> <li>๒. พื้นที่พัฒนากว้าง ปัญหามากทำให้บางสายงานมีบุคลากรไม่เพียงพอหรือไม่มี</li> <li>๓. อาคารสำนักงานคับแคบ</li> </ol>
---	---

โอกาส O	ข้อจำกัด T
<p>๑. ประชาชนให้ความร่วมมือในการพัฒนา อบต. เป็นอย่างดี</p> <p>๒. มีความคุ้นเคยกันทุกคน</p> <p>๓. บุคลากรมีถิ่นที่อยู่กระจายทั่วเขต อบต. ทำให้รู้สภาพพื้นที่ ทิศนคติของประชาชนได้ดี</p> <p>๔. บุคลากรมีการพัฒนาความรู้ปริญญาตรี / ปริญญาโทเพิ่มขึ้น</p> <p>๕. ผู้บริหารและผู้บังคับบัญชาตามสายงานมีบทบาทในการช่วยให้บุคลากรบรรลุเป้าประสงค์</p>	<p>๑. มีระบบอุปถัมภ์และกลุ่มพรรคพวกจากความสัมพันธ์แบบเครือญาติในชุมชน การดำเนินการทางวินัยเป็นไปได้ยากมักกระทบญาติพี่น้อง</p> <p>๒. ขาดบุคลากรที่มีความเชี่ยวชาญบางสายงาน ความรู้ที่มีจำกัดทำให้ต้องเพิ่มพูนความรู้ให้หลากหลายจึงจะทำงานได้ ครอบคลุมภารกิจของ อบต.</p> <p>๓. งบประมาณน้อยเมื่อเปรียบเทียบกับพื้นที่ จำนวนประชากร และภารกิจ</p>

**สรุปปัญหาเกี่ยวกับโครงสร้างส่วนราชการ ตำแหน่งในส่วนราชการ และแนวทางการแก้ไขปัญหาในอนาคต**

การจัดสรรอัตรากำลังให้มีประสิทธิภาพ สอดคล้องกับภาระงาน ตลอดจนการกำหนดสายงานและคุณสมบัติเฉพาะตำแหน่ง ให้ตรงกับบทบาท ภารกิจขององค์การบริหารส่วนตำบลมากยิ่งขึ้น โดยจุดเน้นคือ กำหนดสายงานที่สอดคล้องกับหน้าที่ความรับผิดชอบมากที่สุด พร้อมทั้งเื้อื่อต่อการบริหารทรัพยากรบุคคล อันได้แก่ การโอน การย้าย การวางแผนเส้นทางความก้าวหน้าในสายอาชีพ เป็นต้น ทั้งนี้องค์การบริหารส่วนตำบลชำฝักแพว ได้พิจารณาด้วยว่าอัตรากำลังที่มีอยู่ในปัจจุบัน มีคุณสมบัติทั้งในเชิงคุณภาพและปริมาณเป็นอย่างไรเพื่อให้สามารถบริหารกำหนดอัตรากำลังให้เกิดประโยชน์สูงสุด โดยให้พิจารณาความเหมาะสมในเชิงคุณสมบัติ ความรู้ ทักษะ วุฒิการศึกษา ที่เหมาะสมกับหน้าที่ความรับผิดชอบหลัก และวิเคราะห์อัตรากำลังคนที่มี และที่ขาด เพื่อใช้สำหรับการแก้ไขปัญหาที่เกิดขึ้น รวมถึงใช้สำหรับปรับปรุงแผนอัตรากำลัง ๓ ปี เพื่อให้มีอัตรากำลังที่เหมาะสมระหว่างคนกับงานที่มี ดังนี้

โครงสร้างส่วนราชการ / อัตรากำลัง / อำนาจหน้าที่ / ภารกิจงานปัจจุบัน	ปัญหาที่เกิดขึ้น	แนวทางในการแก้ไขปัญหในอนาคต
<p><b>สำนักปลัด</b></p> <p>มีอำนาจหน้าที่ความรับผิดชอบเกี่ยวกับงานราชการทั่วไปขององค์การบริหารส่วนตำบล งานเลขานุการของนายกองค์การบริหารส่วนตำบล รองนายกองค์การบริหารส่วนตำบลและเลขานุการนายกองค์การบริหารส่วนตำบล งานกิจการสภาองค์การบริหารส่วนตำบล งานบริหารงานบุคคลของพนักงานส่วนตำบล ลูกจ้างประจำ และพนักงานจ้าง งานวิเคราะห์นโยบายและแผน งานจัดทำแผนพัฒนาองค์การบริหารส่วนตำบล งานงบประมาณ งานบริหารงานสาธารณสุข งานส่งเสริมการท่องเที่ยว งานส่งเสริมการเกษตร งานป้องกันและบรรเทาสาธารณภัย งานเทศกิจ งานรักษาความสงบเรียบร้อย งานจราจร งานวิเทศสัมพันธ์ งานนิติการ งานประชาสัมพันธ์ งานส่งเสริมและพัฒนาเทคโนโลยีสารสนเทศ งานคุ้มครองดูแลและรักษาทรัพยากรธรรมชาติและงานสิ่งแวดล้อม และราชการที่มีได้กำหนดให้เป็นหน้าที่ของกอง สำนัก หรือส่วนราชการใดในองค์การบริหารส่วนตำบลเป็นการเฉพาะ รวมทั้งกำกับและเร่งรัดการปฏิบัติราชการขององค์การบริหารส่วนตำบลให้เป็นไปตามนโยบาย แนวทาง และแผนการปฏิบัติราชการขององค์การบริหารส่วนตำบล งานบริการข้อมูลสถิติ ช่วยเหลือให้คำแนะนำทางวิชาการ งานอื่นๆ ที่เกี่ยวข้องและที่ได้รับมอบหมาย</p> <p>คุณสมบัติ ความรู้ ทักษะ วุฒิการศึกษา ที่ใช้ในการบรรจุ และแต่งตั้งให้พนักงานส่วนตำบล ลูกจ้างประจำ และพนักงานจ้าง ดำรงตำแหน่งในสำนักปลัด ส่วนใหญ่จะเน้นที่เรื่องการวางแผน นโยบาย อำนวยการทั่วไป การบริการสาธารณะ ฯลฯ ส่วนวุฒิการศึกษา ที่ใช้ในการบรรจุแต่งตั้งจะใช้คุณวุฒิตามมาตรฐานกำหนดตำแหน่งของแต่ละสายงาน เพื่อให้พนักงานแต่ละตำแหน่งสามารถปฏิบัติงานได้เต็มความสามารถและตรงตามความรู้ ประสบการณ์ที่แต่ละคนมี</p>	<p>เป็นส่วนราชการระดับต้น ประกอบด้วย ๖ งาน อัตรากำลังที่ว่าง สายวิชาการ และสายทั่วไป รวมถึงพนักงานจ้าง มีเพียงพอสำหรับการบริหารจัดการภายใน</p>	<p>- ตำแหน่งที่ว่าง องค์การบริหารส่วนตำบลชำผักแพว ใช้วิธีการโอน ย้าย เพื่อแก้ไขปัญหในปัจจุบันและขอใช้บัญชี สอบแข่งขันในอนาคต ยังไม่มีความจำเป็นที่จะกำหนดตำแหน่งหรือยุบเลิกตำแหน่ง ในระยะเวลา ๓ ปี</p>
<p><b>กองคลัง</b></p> <p>มีอำนาจหน้าที่รับผิดชอบเกี่ยวกับงานการเงิน การรับเงิน การจัดเก็บภาษี ค่าธรรมเนียม และการพัฒนารายได้ งานสรุปผล สถิติการจัดเก็บภาษี ค่าธรรมเนียม งานนำส่งเงิน การเก็บรักษาเงินและเอกสาร</p>	<p>กองคลัง เป็นส่วนราชการระดับต้น ประกอบด้วย ฝ่าย ๑</p>	<p>- ตำแหน่งที่ว่าง องค์การบริหารส่วนตำบลชำผักแพว ใช้วิธีการ</p>

<p>ทางการเงิน งานการตรวจสอบใบสำคัญ ฎีกาทุกประเภท งานการจัดทำบัญชี งานตรวจสอบบัญชีทุกประเภท งานเกี่ยวกับเงินเดือน ค่าจ้าง ค่าตอบแทน เงินบำเหน็จ บำนาญ และเงินอื่นๆ งานจัดทำหรือช่วยจัดทำงบประมาณและเงินนอกงบประมาณ งานเกี่ยวกับสถานะการเงินการคลัง งานการจัดสรรเงินต่างๆ งานทะเบียนคุมเงินรายได้และรายจ่ายต่างๆ งานควบคุมการเบิกจ่ายเงิน งานทำงบทดลองประจำเดือนและประจำปี งานเกี่ยวกับการจัดซื้อ จัดจ้าง จัดหา งานทะเบียนคุม งานการจำหน่าย พัสดุ ครุภัณฑ์ และทรัพย์สินต่างๆ งานเกี่ยวกับเงินประกันสัญญาทุกประเภท งานบริการข้อมูล สถิติ ช่วยเหลือให้คำแนะนำทางวิชาการด้านการเงินการคลัง การบัญชี การพัสดุและทรัพย์สิน งานการพาณิชย์ รวมถึงงานอื่นๆ ที่เกี่ยวข้องหรือที่ได้รับมอบหมาย</p> <p>คุณสมบัติ ความรู้ ทักษะ วุฒิการศึกษา ที่ใช้ในการบรรจุ และแต่งตั้งให้พนักงานส่วนตำบล ลูกจ้างประจำ และพนักงานจ้าง ดำรงตำแหน่งในกองคลัง จะเน้นที่เรื่องการเงิน การบัญชี การพัสดุ การจัดเก็บรายได้ ฯลฯ ส่วนวุฒิการศึกษา ที่ใช้ในการบรรจุแต่งตั้งจะใช้คุณวุฒิตามมาตรฐานกำหนดตำแหน่งของแต่ละสายงาน เพื่อให้พนักงานแต่ละตำแหน่งสามารถปฏิบัติงานได้เต็มความสามารถและตรงตามความรู้ ประสบการณ์ที่แต่ละคนมี</p>	<p>ฝ่าย ได้แก่ฝ่ายการเงิน และบัญชี และพัสดุและทรัพย์สิน อัตรากำลัง ที่ว่าง สายวิชาการ และสายทั่วไป รวมถึงพนักงานจ้าง มีเพียงพอสำหรับการบริหารจัดการภายใน</p>	<p>โอน ย้าย เพื่อแก้ไขปัญหาในปัจจุบันและขอใช้บัญชี สอบแข่งขันในอนาคต ยังไม่มีความจำเป็นที่จะกำหนดตำแหน่งหรือยุบเลิกตำแหน่ง ในระยะเวลา ๓ ปี</p>
<p><b>กองช่าง</b></p> <p>มีอำนาจหน้าที่รับผิดชอบเกี่ยวกับงานสำรวจ งานออกแบบและเขียนแบบงานประมาณราคา งานจัดทำทะเบียนประวัติโครงสร้างพื้นฐาน อาคาร สะพาน คลอง แหล่งน้ำ งานติดตั้งซ่อมบำรุงระบบไฟส่องสว่างและไฟสัญญาณจราจร งานปรับปรุงภูมิทัศน์ งานผังเมืองตามพระราชบัญญัติการผังเมือง งานการควบคุมอาคารตามระเบียบกฎหมาย งานตรวจสอบการก่อสร้าง งานจัดทำแผนปฏิบัติงานการก่อสร้างและซ่อมบำรุงประจำปี งานควบคุมการก่อสร้างและซ่อมบำรุง งานจัดทำประวัติ ติดตาม ควบคุมการปฏิบัติงานเครื่องจักรกล งานจัดทำ ทะเบียนควบคุมการจัดซื้อ เก็บรักษา การเบิกจ่ายวัสดุ อุปกรณ์ อะไหล่ น้ำมันเชื้อเพลิง งานบริการข้อมูล สถิติช่วยเหลือให้คำแนะนำทางวิชาการด้านวิศวกรรมต่างๆ รวมถึงงานอื่นๆ ที่เกี่ยวข้องหรือที่ได้รับมอบหมาย</p> <p>คุณสมบัติ ความรู้ ทักษะ วุฒิการศึกษา ที่ใช้ในการบรรจุ และแต่งตั้งให้พนักงานส่วนตำบล ลูกจ้างประจำ และพนักงานจ้าง ดำรงตำแหน่งในกองช่าง ส่วนใหญ่จะเน้นที่เรื่องสายงานช่าง การก่อสร้าง การออกแบบ การประมาณการราคา ฯลฯ ส่วนวุฒิการศึกษา ที่ใช้ในการบรรจุแต่งตั้งจะใช้คุณวุฒิตามมาตรฐานกำหนดตำแหน่งของแต่ละสายงาน</p>	<p>กองช่าง เป็นส่วนราชการระดับต้น ประกอบด้วย ๓ งาน อัตรากำลัง ที่ว่าง สายวิชาการ และสายทั่วไป รวมถึงพนักงานจ้าง มีเพียงพอสำหรับการบริหารจัดการภายใน</p>	<p>- ตำแหน่งที่ว่าง องค์การบริหารส่วนตำบลชำผักแพว ใช้วิธีการโอน ย้าย เพื่อแก้ไขปัญหาในปัจจุบันและขอใช้บัญชี สอบแข่งขันในอนาคต ยังไม่มีความจำเป็นที่จะกำหนดตำแหน่งหรือยุบเลิกตำแหน่ง ในระยะเวลา ๓ ปี</p>

<p>เพื่อให้พนักงานแต่ละตำแหน่งสามารถปฏิบัติงานได้เต็มความสามารถและตรงตามความรู้ ประสบการณ์ที่แต่ละคนมี</p>		
<p><b>กองการศึกษา ศาสนาและวัฒนธรรม</b></p> <p>มีอำนาจหน้าที่รับผิดชอบเกี่ยวกับงานบริหารการศึกษา งานพัฒนาการศึกษา ทั้งการศึกษาในระบบการศึกษา การศึกษานอกระบบการศึกษา และการศึกษาตามอัธยาศัย เช่น การจัดการศึกษาปฐมวัย อนุบาลศึกษา ปฐมศึกษา มัธยมศึกษา และอาชีวศึกษา งานบริหารวิชาการด้านการศึกษา งานโรงเรียน งานกิจการนักเรียน งานการศึกษาปฐมวัย งานขยายโอกาสทางการศึกษา งานฝึกและส่งเสริมอาชีพ งานห้องสมุด งานพิพิธภัณฑ์ งานเครือข่ายทางการศึกษา งานศึกษานิเทศ งานส่งเสริมคุณภาพและมาตรฐานหลักสูตร งานพัฒนาสื่อเทคโนโลยีและนวัตกรรมทางการศึกษา งานการศาสนา งานบำรุงศิลปะ จารีตประเพณี ภูมิปัญญาท้องถิ่น และวัฒนธรรมอันดีของท้องถิ่น งานการกีฬาและสวัสดิภาพและกองทุนเพื่อการศึกษา งานบริหารงานบุคคลของพนักงานครู บุคลากรทางการศึกษา ลูกจ้าง และพนักงานจ้าง สังกัดสถานศึกษาและศูนย์พัฒนาเด็กเล็ก กรณียังไม่จัดตั้งกองการเจ้าหน้าที่ งานบริการข้อมูล สถิติ ช่วยเหลือให้คำแนะนำทางวิชาการ รวมถึงงานอื่นๆ ที่เกี่ยวข้องหรือที่ได้รับมอบหมาย</p> <p>คุณสมบัติ ความรู้ ทักษะ วุฒิการศึกษา ที่ใช้ในการบรรจุ และแต่งตั้งให้พนักงานส่วนตำบล ลูกจ้างประจำ และพนักงานจ้าง ดำรงตำแหน่งในกองการศึกษา ศาสนาและวัฒนธรรม ส่วนใหญ่จะเน้นที่เรื่องการวางแผนการศึกษา การพัฒนาการศึกษา ประเพณีวัฒนธรรมท้องถิ่น ภูมิปัญญา การบริการสาธารณะ ฯลฯ ส่วนวุฒิการศึกษา ที่ใช้ในการบรรจุแต่งตั้งจะใช้คุณวุฒิตามมาตรฐานกำหนดตำแหน่งของแต่ละสายงาน เพื่อให้พนักงานแต่ละตำแหน่งสามารถปฏิบัติงานได้เต็มความสามารถและตรงตามความรู้ ประสบการณ์ที่แต่ละคนมี</p>	<p>กองการศึกษา ศาสนาและวัฒนธรรม เป็นส่วนราชการระดับต้น ประกอบด้วย ๓ งาน อัตรากำลัง ที่ว่าง สายวิชาการ และสายทั่วไป รวมถึงพนักงานจ้าง มีเพียงพอสำหรับการบริหารจัดการ ภายใน</p>	<p>- ตำแหน่งที่ว่าง องค์การบริหารส่วนตำบลชำผักแพว ใช้วิธีการโอน ย้าย เพื่อแก้ไขปัญหาในปัจจุบันและขอใช้บัญชี สอบแข่งขันในอนาคต ยังไม่มี ความจำเป็นที่จะ กำหนดตำแหน่ง หรือยุบเลิก ตำแหน่ง ในระยะเวลา ๓ ปี</p>
<p><b>กองสวัสดิการสังคม</b></p> <p>อำนาจหน้าที่ความรับผิดชอบมีหน้าที่ความรับผิดชอบเกี่ยวกับงานจัดทำแผนงาน ด้านการพัฒนาสังคม ด้านสวัสดิการสังคม และด้านสังคมสงเคราะห์ งานพัฒนาระบบ รูปแบบมาตรการ และวิธีการพัฒนาสังคม การจัดสวัสดิการสังคม และการสังคมสงเคราะห์ที่สอดคล้องกับสภาพปัญหาและความต้องการของประชาชน งานพัฒนาชุมชน งานส่งเสริมสนับสนุนการจัดสวัสดิการสังคมแก่เด็กสตรี ผู้สูงอายุ ผู้พิการและผู้ด้อยโอกาสงานฝึกอบรมและเผยแพร่ความรู้เกี่ยวกับการพัฒนาชุมชน งานสังคมสงเคราะห์</p>	<p>กองสวัสดิการสังคม เป็นส่วนราชการระดับต้น ประกอบด้วย ๓ งาน อัตรากำลัง ที่ว่าง สายวิชาการ และสายทั่วไป รวมถึงพนักงานจ้าง มีเพียงพอสำหรับ</p>	<p>- ตำแหน่งที่ว่าง องค์การบริหารส่วนตำบลชำผักแพว ใช้วิธีการโอน ย้าย เพื่อแก้ไขปัญหาในปัจจุบันและขอใช้</p>

<p>เด็ก สตรีผู้สูงอายุ ผู้พิการ ทูพพลภาพ ผู้ด้อยโอกาส ผู้ไร้ที่พึ่ง ผู้ประสบภัย พิบัติต่าง ๆ งานสงเคราะห์เด็กและเยาวชน ผู้พิการทางร่างกายและสมอง งานสงเคราะห์เด็กและเยาวชนผู้ถูกทอดทิ้ง เร่ร่อน ไร้ที่พึ่ง ถูกทำร้ายร่างกาย งานส่งเสริมสวัสดิภาพเด็กและเยาวชนที่ประพฤติน่าไม่เหมาะสม แก้ววัย งานสงเคราะห์ครอบครัวที่ประสบปัญหาความเดือดร้อนและเผยแพร่ความรู้เกี่ยวกับการดำเนินชีวิตในครอบครัว งานด้านจิตวิทยา งานจ่ายเงิน เบี้ยยังชีพผู้สูงอายุ ผู้พิการ ฯลฯ งานบริการข้อมูลสถิติ ช่วยเหลือให้คำแนะนำทางวิชาการ งานอื่น ๆ ที่เกี่ยวข้องและที่ได้รับมอบหมาย</p> <p>คุณสมบัติ ความรู้ ทักษะ วุฒิการศึกษา ที่ใช้ในการบรรจุ และแต่งตั้งให้พนักงานส่วนตำบล ลูกจ้างประจำ และพนักงานจ้าง ดำรงตำแหน่งในกองสวัสดิการสังคม ส่วนใหญ่จะเน้นที่เรื่องงานพัฒนาชุมชน งานส่งเสริมสนับสนุนการจัดสวัสดิการสังคมแก่เด็กสตรี ผู้สูงอายุ ผู้พิการ และผู้ด้อยโอกาสงานฝึกอบรมและเผยแพร่ความรู้เกี่ยวกับการพัฒนาชุมชน งานสังคมสงเคราะห์ ฯลฯ ส่วนวุฒิการศึกษา ที่ใช้ในการบรรจุแต่งตั้งจะใช้คุณวุฒิตามมาตรฐานกำหนดตำแหน่งของแต่ละสายงาน เพื่อให้พนักงานแต่ละตำแหน่งสามารถปฏิบัติงานได้เต็มความสามารถและตรงตามความรู้ ประสบการณ์ที่แต่ละคนมี</p>	<p>การบริหารจัดการ ภายใน</p>	<p>บัญชี สอบแข่งขัน ในอนาคต ยังไม่มี ความจำเป็นที่จะ กำหนดตำแหน่ง หรือยุบเลิก ตำแหน่ง ใน ระยะเวลา ๓ ปี</p>
<p><b>หน่วยตรวจสอบภายใน</b></p> <p>อำนาจหน้าที่รับผิดชอบเกี่ยวกับงานจัดทำแผนการตรวจสอบ ภายในประจำปี งานการตรวจสอบความถูกต้องและเชื่อถือได้ของเอกสาร การเงิน การบัญชี เอกสารการรับการเงินทุกประเภท ตรวจสอบการ เก็บรักษาหลักฐานการเงิน การบัญชี งานตรวจสอบการสรรหาพัสดุและ ทรัพย์สิน การเก็บรักษาพัสดุ และทรัพย์สิน งานตรวจสอบการทำประโยชน์ จากทรัพย์สินขององค์การบริหารส่วนตำบล งานตรวจสอบติดตามและการ ประเมินผลการดำเนินงานตามแผนงาน โครงการให้เป็นไปตามนโยบาย วัตถุประสงค์ และเป้าหมายที่กำหนดอย่างมีประสิทธิภาพ ประสิทธิผลและ ประหยัด งานวิเคราะห์และประเมินความมีประสิทธิภาพ ประหยัด คุ่มค่า ในการใช้ทรัพยากรของส่วนราชการต่างๆ งานประเมินการควบคุมภายใน ของหน่วยรับตรวจ งานรายงานผลการตรวจสอบภายใน งานบริการข้อมูล สถิติ ช่วยเหลือให้คำแนะนำแนวทางแก้ไข ปรับปรุงการปฏิบัติงานแก่หน่วย รับตรวจและผู้เกี่ยวข้อง รวมถึงงานอื่นๆ ที่เกี่ยวข้องหรือที่ได้รับมอบหมาย</p>	<p>หน่วยตรวจสอบภายใน เป็นส่วนราชการหลัก อัตรากำลังที่มี นักวิชาการตรวจสอบ ภายใน ๑ อัตรา และ เป็นตำแหน่งมีคนครอง มีตำแหน่งเพียงพอ สำหรับการบริหาร จัดการภายใน</p>	<p>- ยังไม่มีความ จำเป็นที่จะ กำหนดตำแหน่ง ในระยะเวลา ๓ ปี</p>

#### ๘. โครงสร้างการกำหนดส่วนราชการ

สภาพปัญหาขององค์การบริหารส่วนตำบลชำผักแพว มีภารกิจ อำนาจหน้าที่ความรับผิดชอบที่จะต้องดำเนินการแก้ไขปัญหาดังกล่าว ภายใต้อำนาจหน้าที่ที่กำหนดไว้ในพระราชบัญญัติองค์การบริหารส่วนตำบล และตามพระราชบัญญัติกำหนดแผนและขั้นตอนการกระจายอำนาจให้แก่องค์กรปกครองส่วนท้องถิ่น พ.ศ. ๒๕๔๒ และกฎหมายอื่นที่เกี่ยวข้อง โดยให้กำหนดโครงสร้างส่วนราชการ ดังนี้

##### ๘.๑ โครงสร้าง

โครงสร้างตามกำหนดโครงสร้างส่วนราชการที่มีอยู่เดิม ขององค์การบริหารส่วนตำบลชำผักแพว ประกอบด้วย สำนักปลัดองค์การบริหารส่วนตำบล กองคลัง กองช่าง กองการศึกษา ศาสนาและวัฒนธรรม และ กองสวัสดิการสังคม ซึ่งองค์การบริหารส่วนตำบลชำผักแพว แก้ไขปรับปรุงโครงสร้างส่วนราชการ ประเภทและระดับตำแหน่งพนักงานส่วนตำบล ตลอดจนกำหนดหน้าที่ความรับผิดชอบของส่วนราชการ และการแบ่งส่วนราชการภายใน ตามรายละเอียดโครงสร้างดังนี้

โครงสร้างตามแผนอัตรากำลังปัจจุบัน	โครงสร้างตามแผนอัตรากำลังใหม่	หมายเหตุ
<b>๑. สำนักปลัดองค์การบริหารส่วนตำบล</b> ๑.๑ งานบริหารงานทั่วไป ๑.๒ งานการเจ้าหน้าที่ ๑.๓ งานนโยบายและแผน ๑.๔ งานกฎหมาย ๑.๕ งานป้องกันและบรรเทาสาธารณภัย ๑.๖ งานบริหารงานสาธารณสุข	<b>๑. สำนักปลัดองค์การบริหารส่วนตำบล</b> ๑.๑ งานบริหารงานทั่วไป ๑.๒ งานการเจ้าหน้าที่ ๑.๓ งานนโยบายและแผนงาน ๑.๔ งานนิติการ ๑.๕ งานป้องกันและบรรเทาสาธารณภัย ๑.๖ งานบริหารงานสาธารณสุข	
<b>๒. กองคลัง</b> <b>๒.๑ ฝ่ายการเงินและบัญชี</b> ๑. งานการเงินและบัญชี ๒. งานพัสดุและทรัพย์สิน ๓. งานพัฒนารายได้	<b>๒. กองคลัง</b> <b>๒.๑ ฝ่ายการเงินและบัญชี</b> ๑. งานการเงินและบัญชี ๒. งานพัสดุและทรัพย์สิน ๓. งานเร่งรัดและจัดเก็บรายได้	
<b>๓. กองช่าง</b> ๓.๑ งานก่อสร้าง ๓.๒ งานประสานสาธารณูปโภค ๓.๓ งานผังเมือง	<b>๓. กองช่าง</b> ๓.๑ งานแบบแผนและก่อสร้าง ๓.๒ งานสาธารณูปโภค ๓.๓ งานผังเมือง	
<b>๔. กองการศึกษา ศาสนาและวัฒนธรรม</b> ๔.๑ งานบริหารการศึกษา ๔.๒ งานส่งเสริมการศึกษา ศาสนา และวัฒนธรรม ๔.๓ งานกิจการโรงเรียน	<b>๔. กองการศึกษา ศาสนาและวัฒนธรรม</b> ๔.๑ งานบริหารการศึกษา ๔.๒ งานส่งเสริมการศึกษา ศาสนา และวัฒนธรรม ๔.๓ งานกิจการโรงเรียน	

โครงสร้างตามแผนอัตรากำลังปัจจุบัน	โครงสร้างตามแผนอัตรากำลังใหม่	หมายเหตุ
<b>๕. กองสวัสดิการสังคม</b> ๕.๑ งานสวัสดิการสังคม ๕.๒ งานสังคมสงเคราะห์ ๕.๓ งานส่งเสริมและพัฒนาอาชีพ	<b>๕. กองสวัสดิการสังคม</b> ๕.๑ งานสวัสดิการสังคม ๕.๒ งานสังคมสงเคราะห์ ๕.๓ งานส่งเสริมและพัฒนาอาชีพ	
<b>๖. หน่วยตรวจสอบภายใน</b> - งานตรวจสอบภายใน	<b>๖. หน่วยตรวจสอบภายใน</b> - งานตรวจสอบภายใน	

๘.๒ กรอบอัตรากำลัง ๓ ปี ประจำปีงบประมาณ พ.ศ. ๒๕๖๗ - ๒๕๖๙

ส่วนราชการ	กรอบ อัตรากำลัง เดิม	กรอบอัตรากำลังตำแหน่งที่ คาดว่าจะต้องใช้ ในช่วงระยะเวลา ๓ ปี ข้างหน้า			อัตรากำลังคน เพิ่ม/ลด			หมายเหตุ
		๒๕๖๗	๒๕๖๘	๒๕๖๙	๒๕๖๗	๒๕๖๘	๒๕๖๙	
ปลัดองค์การบริหารส่วนตำบล (นักบริหารงานท้องถิ่น ระดับกลาง)	๑	๑	๑	๑	-	-	-	
รองปลัดองค์การบริหารส่วนตำบล (นักบริหารงานท้องถิ่น ระดับต้น)	๑	๑	๑	๑	-	-	-	
<b>สำนักปลัด อบต.</b>								
หัวหน้าสำนักปลัดองค์การบริหารส่วนตำบล (นักบริหารงานทั่วไป ระดับต้น)	๑	๑	๑	๑	-	-	-	
นักจัดการงานทั่วไป ปก./ชก.	๑	๑	๑	๑	-	-	-	
นักทรัพยากรบุคคล ปก./ชก.	๑	๑	๑	๑	-	-	-	
นักวิเคราะห์นโยบายและแผน ปก./ชก.	๑	๑	๑	๑	-	-	-	ว่างเดิม
นิติกร ปก./ชก.	๑	๑	๑	๑	-	-	-	ว่างเดิม
เจ้าพนักงานสาธารณสุข ปง./ชง.	๑	๑	๑	๑	-	-	-	ว่างเดิม
เจ้าพนักงานป้องกันและบรรเทาสาธารณภัย ปง./ชง.	๑	๑	๑	๑	-	-	-	
เจ้าพนักงานธุรการ ปง./ชง.	๑	๑	๑	๑	-	-	-	
<b>พนักงานจ้างตามภารกิจ</b>								
ผู้ช่วยนักป้องกันและบรรเทาสาธารณภัย	๑	๑	๑	๑	-	-	-	
ผู้ช่วยนักวิเคราะห์นโยบายและแผน	๑	๑	๑	๑	-	-	-	
ผู้ช่วยนักทรัพยากรบุคคล	๑	๑	๑	๑	-	-	-	
ผู้ช่วยเจ้าพนักงานธุรการ	๑	๑	๑	๑	-	-	-	ว่างเดิม
พนักงานขับเครื่องจักรกลขนาดเบา (ผู้มีทักษะ)	๑	๑	๑	๑	-	-	-	
พนักงานขับเครื่องจักรกลขนาดเบา (ผู้มีทักษะ)	๑	๑	๑	๑	-	-	-	
<b>พนักงานจ้างทั่วไป</b>								
พนักงานขับรถยนต์	๑	๑	๑	๑	-	-	-	ว่างเดิม
พนักงานขับรถยนต์	๑	๑	๑	๑	-	-	-	
นักการภารโรง	๑	๑	๑	๑	-	-	-	
พนักงานดับเพลิง	๑	๑	๑	๑	-	-	-	
พนักงานดับเพลิง	๑	๑	๑	๑	-	-	-	

ส่วนราชการ	กรอบ อัตรา กำลัง เดิม	กรอบอัตราตำแหน่งที่ คาดว่าจะต้องใช้ ในช่วงระยะเวลา ๓ ปี ข้างหน้า			อัตรากำลังคน เพิ่ม/ลด			หมายเหตุ
		๒๕๖๗	๒๕๖๘	๒๕๖๙	๒๕๖๗	๒๕๖๘	๒๕๖๙	
คนงานทั่วไป	๑	๑	๑	๑	-	-	-	
คนงานทั่วไป	๑	๑	๑	๑	-	-	-	
คนงานทั่วไป	๑	๑	๑	๑	-	-	-	
คนงานทั่วไป	๑	๑	๑	๑	-	-	-	
คนงานทั่วไป	๑	๑	๑	๑	-	-	-	
<b>รวม สำนักปลัด อบต.</b>	<b>๒๖</b>	<b>๒๖</b>	<b>๒๖</b>	<b>๒๖</b>	-	-	-	
<b>กองคลัง</b>								
ผู้อำนวยการกองคลัง (นักบริหารงานการคลัง ระดับต้น)	๑	๑	๑	๑	-	-	-	
หัวหน้าฝ่ายการเงิน (นักบริหารงานการคลัง ระดับต้น)	๑	๑	๑	๑	-	-	-	
นักวิชาการเงินและบัญชี ปก./ชก.	๑	๑	๑	๑	-	-	-	
เจ้าพนักงานธุรการ ปง./ชง.	๑	๑	๑	๑	-	-	-	
เจ้าพนักงานพัสดุ ปง./ชง.	๑	๑	๑	๑	-	-	-	
เจ้าพนักงานจัดเก็บรายได้ ปง./ชง.	๑	๑	๑	๑	-	-	-	ว่างเดิม
<b>พนักงานจ้างความการกิจ</b>								
ผู้ช่วยนักวิชาการคลัง	๑	๑	๑	๑	-	-	-	
ผู้ช่วยเจ้าพนักงานพัสดุ	๑	๑	๑	๑	-	-	-	
ผู้ช่วยเจ้าพนักงานจัดเก็บรายได้	๑	๑	๑	๑	-	-	-	
<b>พนักงานจ้างทั่วไป</b>								
คนงานทั่วไป	๑	๑	๑	๑	-	-	-	
คนงานทั่วไป	๑	๑	๑	๑	-	-	-	
คนงานทั่วไป	๑	๑	๑	๑	-	-	-	
<b>รวมกองคลัง</b>	<b>๑๒</b>	<b>๑๒</b>	<b>๑๒</b>	<b>๑๒</b>	-	-	-	
<b>กองช่าง</b>								
ผู้อำนวยการกองช่าง (นักบริหารงานช่าง ระดับต้น)	๑	๑	๑	๑	-	-	-	
วิศวกรโยธา ปก./ชก.	๐	๑	๑	๑	+๑	-	-	ว่างเดิม
เจ้าพนักงานธุรการ ปง./ชง.	๑	๑	๑	๑	-	-	-	
นายช่างโยธา ปง./ชง.	๑	๑	๑	๑	-	-	-	ว่างเดิม

ส่วนราชการ	กรอบ อัตรา กำลัง เดิม	กรอบอัตราตำแหน่งที่ คาดว่าจะต้องใช้ ในช่วงระยะเวลา ๓ ปี ข้างหน้า			อัตรากำลังคน เพิ่ม/ลด			หมายเหตุ
		๒๕๖๗	๒๕๖๘	๒๕๖๙	๒๕๖๗	๒๕๖๘	๒๕๖๙	
<b>พนักงานจ้างตามภารกิจ</b>								
ผู้ช่วยนายช่างโยธา	๑	๑	๑	๑	-	-	-	
<b>พนักงานจ้างทั่วไป</b>								
คนงานทั่วไป	๑	๑	๑	๑	-	-	-	
คนงานทั่วไป	๑	๑	๑	๑	-	-	-	
คนงานทั่วไป	๑	๑	๑	๑	-	-	-	
คนงานทั่วไป	๐	๑	๑	๑	+๑	-	-	กำหนดเพิ่ม
<b>รวมกองช่าง</b>	<b>๗</b>	<b>๙</b>	<b>๙</b>	<b>๙</b>	<b>+๒</b>	<b>-</b>	<b>-</b>	
<b>กองการศึกษา ศาสนาและวัฒนธรรม</b>								
ผู้อำนวยการกองการศึกษา ศาสนาและ วัฒนธรรม (นักบริหารงานการศึกษา ระดับต้น)	๑	๑	๑	๑	-	-	-	
นักวิชาการศึกษา ปก./ชก.	๐	๑	๑	๑	+๑	-	-	ว่างเดิม
เจ้าพนักงานธุรการ ปง./ชง.	๐	๑	๑	๑	+๑	-	-	ว่างเดิม
<b>พนักงานจ้างตามภารกิจ</b>								
ผู้ช่วยนักวิชาการศึกษา	๑	๑	๑	๑	-	-	-	
<b>พนักงานจ้างทั่วไป</b>								
คนงานทั่วไป	๑	๑	๑	๑	-	-	-	
<b>ศูนย์พัฒนาเด็กเล็กโรงเรียนวัดชำผักแพว</b>								
ผู้อำนวยการศูนย์พัฒนาเด็กเล็ก	๐	๑	๑	๑	+๑	-	-	ว่าง
ครู	๑	๑	๑	๑	-	-	-	
<b>พนักงานจ้างตามภารกิจ</b>								
ผู้ดูแลเด็ก (ผู้มีทักษะ)	๑	๑	๑	๑	-	-	-	ว่างเดิม
ผู้ดูแลเด็ก	๐	๑	๑	๑	+๑	-	-	กำหนดเพิ่ม
<b>ศูนย์พัฒนาเด็กเล็กโรงเรียนวัดโคกกรุง</b>								
ผู้อำนวยการศูนย์พัฒนาเด็กเล็ก	๐	๑	๑	๑	+๑	-	-	ว่าง
ครู	๑	๑	๑	๑	-	-	-	
<b>พนักงานจ้างทั่วไป</b>								
ผู้ดูแลเด็ก	๑	๑	๑	๑	-	-	-	
<b>รวมกองการศึกษา ศาสนาและวัฒนธรรม</b>	<b>๗</b>	<b>๑๒</b>	<b>๑๒</b>	<b>๑๒</b>	<b>+๕</b>	<b>-</b>	<b>-</b>	

ส่วนราชการ	กรอบ อัตรา กำลัง เดิม	กรอบอัตราตำแหน่งที่ คาดว่าจะต้องใช้ ในช่วงระยะเวลา ๓ ปี ข้างหน้า			อัตรากำลังคน เพิ่ม/ลด			หมายเหตุ
		๒๕๖๗	๒๕๖๘	๒๕๖๙	๒๕๖๗	๒๕๖๘	๒๕๖๙	
<b>กองสวัสดิการสังคม</b>								
- ผู้อำนวยการกองสวัสดิการสังคม (นักบริหารงานสวัสดิการสังคม ระดับต้น)	๑	๑	๑	๑	-	-	-	
นักพัฒนาชุมชน ชก.	๑	๑	๑	๑	-	-	-	
เจ้าพนักงานพัฒนาชุมชน ชง.	๑	๑	๑	๑	-	-	-	
<b>พนักงานจ้างตามภารกิจ</b>								
ผู้ช่วยนักพัฒนาชุมชน	๑	๑	๑	๑	-	-	-	
<b>รวมกองสวัสดิการสังคม</b>	<b>๔</b>	<b>๔</b>	<b>๔</b>	<b>๔</b>	<b>-</b>	<b>-</b>	<b>-</b>	
<b>หน่วยตรวจสอบภายใน</b>								
- นักวิชาการตรวจสอบภายใน ชก.	๑	๑	๑	๑	-	-	-	ว่างเดิม
<b>รวมหน่วยตรวจสอบภายใน</b>	<b>๑</b>	<b>๑</b>	<b>๑</b>	<b>๑</b>	<b>-</b>	<b>-</b>	<b>-</b>	
<b>รวมทั้งสิ้น</b>	<b>๕๗</b>	<b>๖๔</b>	<b>๖๔</b>	<b>๖๔</b>	<b>+๗</b>	<b>-</b>	<b>-</b>	

๔. ภาวะค่าใช้จ่ายเกี่ยวกับเงินเดือนและประโยชน์ตอบแทนอื่น

ที่	ชื่อสายงาน	ระดับ ตำแหน่ง	จำนวน ทั้งหมด	จำนวนที่มีอยู่ปัจจุบัน			อัตราส่วนที่คาดว่าจะคงมี ในช่วงระยะ ๓ ปี จำนวน			อัตรากำล้างคน เพิ่ม/ลด			ค่าใช้จ่ายที่เพิ่มขึ้น (๓)			ค่าใช้จ่ายรวม (๔)			หมายเหตุ
				จำนวน (คน)	เงินเดือน (๑)	เงินประจำ ตำแหน่ง(๒)	๒๕๖๗	๒๕๖๘	๒๕๖๙	๒๕๖๗	๒๕๖๘	๒๕๖๙	๒๕๖๗	๒๕๖๘	๒๕๖๙	๒๕๖๗	๒๕๖๘	๒๕๖๙	
๑	ปลัด อบต. (นักบริหารงานท้องถิ่น)	กลาง	๑	๑	๖๒๘,๔๕๐	๑๖๘,๐๐๐	๑	๑	๑	-	-	-	๒๐,๖๕๐	๒๑,๐๐๐	๒๓,๖๐๐	๘๑๗,๐๘๐	๘๓๘,๐๘๐	๘๕๙,๖๘๐	๕๒,๓๓๐
๒	รองปลัด อบต. (นักบริหารงานท้องถิ่น)	ต้น	๑	๑	๔๘๓,๑๒๐	๕๒,๐๐๐	๑	๑	๑	-	-	-	๓๕,๕๘๐	๓๖,๐๘๐	๓๖,๖๘๐	๕๕๐,๖๐๐	๕๕๖,๖๘๐	๕๖๓,๓๖๐	๕๐,๒๖๐
<b>ตัวบ่งชี้</b>																			
๓	หัวหน้าสำนักปลัด อบต. (นักบริหารงานทั่วไป)	ต้น	๑	๑	๔๕๕,๕๖๐	๕๒,๐๐๐	๑	๑	๑	-	-	-	๑๓,๕๕๐	๑๔,๓๖๐	๑๕,๕๘๐	๕๕๐,๕๖๐	๕๖๕,๑๒๐	๕๕๐,๖๐๐	๓๗,๕๖๐
๔	นักจัดการงานทั่วไป	ปอ./ชก.	๑	๑	๒๘๔,๕๖๐	๐	๑	๑	๑	-	-	-	๔,๒๕๐	๔,๕๘๐	๔,๗๒๐	๒๙๓,๗๖๐	๓๐๓,๒๕๐	๓๑๒,๕๖๐	๒๓,๗๑๐
๕	นักทรัพยากรบุคคล	ปอ./ชก.	๑	๑	๒๕๙,๒๕๐	๐	๑	๑	๑	-	-	-	๘,๗๖๐	๘,๗๖๐	๙,๐๐๐	๒๕๘,๐๐๐	๒๖๖,๗๖๐	๒๗๕,๗๖๐	๒๐,๗๓๐
๖	นักวิเคราะห์นโยบายและแผน	ปก./ชก.	๑	-	๓๕๕,๓๒๐	๐	๑	๑	๑	-	-	-	๑๒,๐๐๐	๑๒,๐๐๐	๑๒,๐๐๐	๓๖๗,๓๒๐	๓๗๙,๓๒๐	๓๙๓,๓๒๐	วางเดิม
๗	นิติกร	ปก./ชก.	๑	-	๓๕๕,๓๒๐	๐	๑	๑	๑	-	-	-	๑๒,๐๐๐	๑๒,๐๐๐	๑๒,๐๐๐	๓๖๗,๓๒๐	๓๗๙,๓๒๐	๓๙๓,๓๒๐	วางเดิม
๘	เจ้าพนักงานสาธารณสุข	ปง./ชง.	๑	-	๒๙๗,๙๐๐	๐	๑	๑	๑	-	-	-	๙,๗๖๐	๙,๗๖๐	๙,๗๖๐	๓๐๗,๖๒๐	๓๑๗,๓๕๐	๓๒๗,๐๖๐	วางเดิม
๙	เจ้าพนักงานป้องกันและบรรเทาสาธารณภัย	ปง./ชง.	๑	๑	๑๕๖,๖๕๐	๐	๑	๑	๑	-	-	-	๖,๑๒๐	๖,๐๐๐	๖,๒๖๐	๑๕๖,๗๖๐	๑๕๘,๗๖๐	๑๖๕,๑๒๐	๑๒,๒๒๐
๑๐	เจ้าพนักงานธุรการ	ปง./ชง.	๑	๑	๑๓๘,๑๒๐	๐	๑	๑	๑	-	-	-	๕,๕๐๐	๖,๑๒๐	๖,๐๐๐	๑๔๓,๕๖๐	๑๔๙,๖๕๐	๑๕๕,๖๕๐	๑๓,๕๕๐
<b>พนักงานจ้าง</b>																			
๑๑	ผู้ช่วยนักป้องกันและบรรเทาสาธารณภัย		๑	๑	๒๕๖,๕๘๐	๐	๑	๑	๑	-	-	-	๑๐,๒๐๐	๑๐,๕๖๐	๑๑,๐๕๐	๒๖๖,๖๘๐	๒๗๗,๒๕๐	๒๘๘,๒๘๐	๒๑,๐๕๐
๑๒	ผู้ช่วยนักวิเคราะห์นโยบายและแผน		๑	๑	๑๘๗,๒๐๐	๐	๑	๑	๑	-	-	-	๗,๕๖๐	๗,๘๐๐	๘,๑๖๐	๑๙๔,๗๖๐	๒๐๒,๕๖๐	๒๑๐,๗๖๐	๑๕,๖๐๐
๑๓	ผู้ช่วยนักทรัพยากรบุคคล		๑	๑	๑๘๐,๐๐๐	๐	๑	๑	๑	-	-	-	๗,๒๐๐	๗,๕๖๐	๗,๘๐๐	๑๘๗,๒๐๐	๑๙๔,๗๖๐	๒๐๒,๕๖๐	๑๕,๐๐๐
๑๔	ผู้ช่วยเจ้าพนักงานธุรการ		๑	-	๑๓๘,๐๐๐	๐	๑	๑	๑	-	-	-	๐	๕,๕๖๐	๕,๖๖๐	๑๓๘,๐๐๐	๑๔๓,๕๖๐	๑๔๙,๒๘๐	วางเดิม
๑๕	พนักงานขับเครื่องจักรกลขนาดเบา (ผู้มีทักษะ)		๑	๑	๑๒๑,๘๐๐	๐	๑	๑	๑	-	-	-	๔,๖๖๐	๕,๑๒๐	๕,๒๘๐	๑๒๖,๗๒๐	๑๓๓,๘๘๐	๑๓๗,๑๖๐	๑๐,๑๕๐
๑๖	พนักงานขับเครื่องจักรกลขนาดเบา (ผู้มีทักษะ)		๑	๑	๑๑๗,๓๖๐	๐	๑	๑	๑	-	-	-	๔,๘๐๐	๔,๙๒๐	๕,๑๖๐	๑๒๒,๑๖๐	๑๒๗,๐๘๐	๑๓๒,๒๕๐	๙,๘๘๐
๑๗	พนักงานขับรถยนต์ (รถบรรทุกขยะ)		๑	-	๑๐๘,๐๐๐	๐	๑	๑	๑	-	-	-	๐	๐	๐	๑๐๘,๐๐๐	๑๐๘,๐๐๐	๑๐๘,๐๐๐	วางเดิม
๑๘	พนักงานขับรถยนต์		๑	๑	๑๐๘,๐๐๐	๐	๑	๑	๑	-	-	-	๐	๐	๐	๑๐๘,๐๐๐	๑๐๘,๐๐๐	๑๐๘,๐๐๐	๙,๐๐๐
๑๙	นักการภารโรง		๑	๑	๑๐๘,๐๐๐	๐	๑	๑	๑	-	-	-	๐	๐	๐	๑๐๘,๐๐๐	๑๐๘,๐๐๐	๑๐๘,๐๐๐	๙,๐๐๐
๒๐	พนักงานดับเพลิง		๑	๑	๑๐๘,๐๐๐	๐	๑	๑	๑	-	-	-	๐	๐	๐	๑๐๘,๐๐๐	๑๐๘,๐๐๐	๑๐๘,๐๐๐	๙,๐๐๐
๒๑	พนักงานดับเพลิง		๑	๑	๑๐๘,๐๐๐	๐	๑	๑	๑	-	-	-	๐	๐	๐	๑๐๘,๐๐๐	๑๐๘,๐๐๐	๑๐๘,๐๐๐	๙,๐๐๐
๒๒	คนงานทั่วไป		๑	๑	๑๐๘,๐๐๐	๐	๑	๑	๑	-	-	-	๐	๐	๐	๑๐๘,๐๐๐	๑๐๘,๐๐๐	๑๐๘,๐๐๐	๙,๐๐๐
๒๓	คนงานทั่วไป		๑	๑	๑๐๘,๐๐๐	๐	๑	๑	๑	-	-	-	๐	๐	๐	๑๐๘,๐๐๐	๑๐๘,๐๐๐	๑๐๘,๐๐๐	๙,๐๐๐
๒๔	คนงานทั่วไป		๑	๑	๑๐๘,๐๐๐	๐	๑	๑	๑	-	-	-	๐	๐	๐	๑๐๘,๐๐๐	๑๐๘,๐๐๐	๑๐๘,๐๐๐	๙,๐๐๐
๒๕	คนงานทั่วไป		๑	๑	๑๐๘,๐๐๐	๐	๑	๑	๑	-	-	-	๐	๐	๐	๑๐๘,๐๐๐	๑๐๘,๐๐๐	๑๐๘,๐๐๐	๙,๐๐๐
๒๖	คนงานทั่วไป		๑	๑	๑๐๘,๐๐๐	๐	๑	๑	๑	-	-	-	๐	๐	๐	๑๐๘,๐๐๐	๑๐๘,๐๐๐	๑๐๘,๐๐๐	๙,๐๐๐

ที่	ชื่อสายงาน	ระดับ ตำแหน่ง	จำนวน ทั้งหมด	จำนวนที่มีอยู่ปัจจุบัน			อัตราส่วนที่คาดว่าจะคงมี			อัตรากำลังคน เพิ่ม/ลด			ค่าใช้จ่ายที่เพิ่มขึ้น (๓)			ค่าใช้จ่ายรวม (๔)			หมายเหตุ
				จำนวน (คน)	เงินเดือน (๑)	เงินประจำ ตำแหน่ง(๒)	ในช่วงระยะ ๐ ปีข้างหน้า			๒๕๖๗	๒๕๖๘	๒๕๖๙	๒๕๖๗	๒๕๖๘	๒๕๖๙	๒๕๖๗	๒๕๖๘	๒๕๖๙	
							๒๕๖๗	๒๕๖๘	๒๕๖๙										
<b>กองคลัง</b>																			
๒๗	ผอ.กองคลัง (นักบริหารงานการคลัง)	คณ.	๑	-	๓๙๓,๖๐๐	๔๒,๐๐๐	๑	๑	๑	-	-	-	๑๓,๖๒๐	๑๓,๖๒๐	๑๓,๖๒๐	๔๔๙,๒๒๐	๔๖๒,๘๔๐	๔๗๖,๔๖๐	ว่างเต็ม
๒๘	หัวหน้าฝ่ายการเงินและบัญชี (นักบริหารงานการคลัง)	คณ.	๑	๑	๔๕๒,๓๒๐	๑๘,๐๐๐	๑	๑	๑	-	-	-	๑๓,๒๐๐	๑๓,๔๔๐	๑๔,๑๖๐	๔๗๓,๕๒๐	๔๘๖,๙๖๐	๕๐๓,๑๒๐	๓๖,๘๖๐
๒๙	นักวิชาการเงินและบัญชี	ปก./ชก.	๑	๑	๑๘๕,๐๔๐	๐	๑	๑	๑	-	-	-	๙,๖๐๐	๘,๖๔๐	๗,๕๖๐	๑๙๙,๖๘๐	๒๐๓,๒๘๐	๒๑๐,๘๔๐	๑๕,๕๒๐
๓๐	เจ้าพนักงานธุรการ	ปจ./ชง.	๑	๑	๓๓๘,๙๖๐	๐	๑	๑	๑	-	-	-	๑๐,๙๒๐	๑๑,๒๘๐	๑๐,๙๒๐	๓๒๙,๘๘๐	๓๔๑,๑๖๐	๓๕๒,๐๘๐	๒๖,๕๘๐
๓๑	เจ้าพนักงานพัสดุ	ปจ./ชง.	๑	๑	๑๖๘,๓๖๐	๐	๑	๑	๑	-	-	-	๖,๔๘๐	๖,๘๔๐	๖,๕๖๐	๑๗๙,๘๘๐	๑๘๖,๖๘๐	๑๘๘,๖๔๐	๑๔,๐๓๐
๓๒	เจ้าพนักงานจัดเก็บรายได้	ปจ./ชง.	๑	-	๒๙๗,๙๐๐	๐	๑	๑	๑	-	-	-	๙,๗๒๐	๙,๗๒๐	๙,๗๒๐	๓๐๗,๖๒๐	๓๑๗,๓๔๐	๓๒๗,๐๖๐	ว่างเต็ม
<b>พนักงานจ้าง</b>																			
๓๓	ผู้ช่วยนักวิชาการคลัง		๑	๑	๑๘๐,๐๐๐	๐	๑	๑	๑	-	-	-	๗,๒๐๐	๗,๕๖๐	๗,๘๐๐	๑๘๗,๒๐๐	๑๙๔,๗๖๐	๒๐๒,๕๖๐	๑๕,๐๐๐
๓๔	ผู้ช่วยเจ้าพนักงานพัสดุ		๑	๑	๑๓๘,๐๐๐	๐	๑	๑	๑	-	-	-	๕,๕๖๐	๕,๗๖๐	๖,๐๐๐	๑๔๓,๕๖๐	๑๔๙,๒๘๐	๑๕๕,๒๘๐	๑๓,๕๐๐
๓๕	ผู้ช่วยเจ้าพนักงานจัดเก็บรายได้		๑	๑	๑๖๖,๔๔๐	๐	๑	๑	๑	-	-	-	๖,๗๒๐	๖,๙๖๐	๗,๒๐๐	๑๗๓,๑๖๐	๑๘๐,๑๒๐	๑๘๗,๔๔๐	๑๓,๘๘๐
๓๖	คนงานทั่วไป		๑	๑	๑๐๘,๐๐๐	๐	๑	๑	๑	-	-	-	๐	๐	๐	๑๐๘,๐๐๐	๑๐๘,๐๐๐	๑๐๘,๐๐๐	๙,๐๐๐
๓๗	คนงานทั่วไป		๑	๑	๑๐๘,๐๐๐	๐	๑	๑	๑	-	-	-	๐	๐	๐	๑๐๘,๐๐๐	๑๐๘,๐๐๐	๑๐๘,๐๐๐	๙,๐๐๐
๓๘	คนงานทั่วไป		๑	๑	๑๐๘,๐๐๐	๐	๑	๑	๑	-	-	-	๐	๐	๐	๑๐๘,๐๐๐	๑๐๘,๐๐๐	๑๐๘,๐๐๐	๙,๐๐๐
<b>กองช่าง</b>																			
๓๙	ผอ.กองช่าง (นักบริหารงานช่าง)	คณ.	๑	๑	๔๔๘,๙๒๐	๔๒,๐๐๐	๑	๑	๑	-	-	-	๑๓,๒๒๐	๑๓,๒๒๐	๑๕,๒๔๐	๕๐๙,๒๔๐	๕๑๓,๕๖๐	๕๒๒,๘๐๐	๓๗,๔๑๐
๔๐	วิศวกรโยธา	ปก./ชก.	๑	-	๐	๐	๑	๑	๑	+๑	-	-	๓๕๕,๓๒๐	๓๖,๐๐๐	๓๖,๐๐๐	๓๕๕,๓๒๐	๓๖๗,๓๒๐	๓๗๙,๓๒๐	ว่างเต็ม
๔๑	เจ้าพนักงานธุรการ	ปจ./ชง.	๑	๑	๓๓๘,๑๒๐	๐	๑	๑	๑	-	-	-	๕,๔๐๐	๖,๑๒๐	๖,๐๐๐	๓๔๓,๕๒๐	๓๔๙,๖๔๐	๓๕๕,๖๔๐	๑๓,๕๑๐
๔๒	นายช่างโยธา	ปจ./ชง.	๑	-	๒๙๗,๙๐๐	๐	๑	๑	๑	-	-	-	๙,๗๒๐	๙,๗๒๐	๙,๗๒๐	๓๐๗,๖๒๐	๓๑๗,๓๔๐	๓๒๗,๐๖๐	ว่างเต็ม
<b>พนักงานจ้าง</b>																			
๔๓	ผู้ช่วยนายช่างโยธา		๑	๑	๑๓๘,๗๒๐	๐	๑	๑	๑	-	-	-	๕,๖๔๐	๕,๘๘๐	๖,๑๒๐	๑๔๔,๓๖๐	๑๕๐,๒๔๐	๑๕๖,๓๖๐	๑๓,๕๖๐
๔๔	คนงานทั่วไป		๑	๑	๑๐๘,๐๐๐	๐	๑	๑	๑	-	-	-	๐	๐	๐	๑๐๘,๐๐๐	๑๐๘,๐๐๐	๑๐๘,๐๐๐	๙,๐๐๐
๔๕	คนงานทั่วไป		๑	๑	๑๐๘,๐๐๐	๐	๑	๑	๑	-	-	-	๐	๐	๐	๑๐๘,๐๐๐	๑๐๘,๐๐๐	๑๐๘,๐๐๐	๙,๐๐๐
๔๖	คนงานทั่วไป		๑	๑	๑๐๘,๐๐๐	๐	๑	๑	๑	-	-	-	๐	๐	๐	๑๐๘,๐๐๐	๑๐๘,๐๐๐	๑๐๘,๐๐๐	๙,๐๐๐
๔๗	คนงานทั่วไป		๑	-	๑๐๘,๐๐๐	๐	๑	๑	๑	+๑	-	-	๑๐๘,๐๐๐	๐	๐	๑๐๘,๐๐๐	๐	๐	กำหนดเพิ่ม
<b>กองการศึกษา ศาสนาและวัฒนธรรม</b>																			
๔๘	ผอ.กองการศึกษา ศาสนา และวัฒนธรรม (นักบริหารการศึกษา)	คณ.	๑	๑	๔๓๕,๗๒๐	๔๒,๐๐๐	๑	๑	๑	-	-	-	๑๓,๒๒๐	๑๓,๒๒๐	๑๓,๒๒๐	๔๔๑,๐๔๐	๔๕๔,๒๖๐	๔๖๗,๖๘๐	๓๖,๓๑๐
๔๙	นักวิชาการศึกษา	ปก./ชก.	๑	-	๐	๐	๑	๑	๑	+๑	-	-	๓๕๕,๓๒๐	๓๖,๐๐๐	๓๖,๐๐๐	๓๕๕,๓๒๐	๓๖๗,๓๒๐	๓๗๙,๓๒๐	ว่างเต็ม
๕๐	เจ้าพนักงานธุรการ	ปจ./ชง.	๑	-	๐	๐	๑	๑	๑	+๑	-	-	๒๙๗,๙๐๐	๙,๗๒๐	๙,๗๒๐	๒๙๗,๙๐๐	๓๐๗,๖๒๐	๓๒๗,๐๖๐	ว่างเต็ม

ที่	ชื่อสายงาน	ระดับ ตำแหน่ง	จำนวน ทั้งหมด	จำนวนที่มีอยู่ปัจจุบัน			อัตราค่าตอบแทนที่คาดว่าจะได้รับ			อัตราค่าจ้างคน เพิ่ม/ลด			ค่าใช้จ่ายที่เพิ่มขึ้น (๓)			ค่าใช้จ่ายรวม (๔)			หมายเหตุ
				จำนวน (คน)	เงินเดือน (๑)	เงินประจำ ตำแหน่ง(๒)	ในช่วงระยะ ๑ ปีข้างหน้า			๒๕๖๗	๒๕๖๘	๒๕๖๙	๒๕๖๗	๒๕๖๘	๒๕๖๙	๒๕๖๗	๒๕๖๘	๒๕๖๙	
							๒๕๖๗	๒๕๖๘	๒๕๖๙										
<b>พนักงานจ้าง</b>																			
๕๑	ผู้ช่วยนักวิชาการศึกษา		๑	๑	๒๕๐,๕๖๐	๐	๑	๑	๑	-	-	-	๑๐,๐๐๐	๑๐,๕๕๐	๑๐,๙๖๐	๒๖๐,๖๕๐	๒๗๑,๐๘๐	๒๘๒,๐๐๐	๒๐,๘๘๐
๕๒	คนงานทั่วไป		๑	๑	๑๐๘,๐๐๐	๐	๑	๑	๑	-	-	-	๐	๐	๐	๑๐๘,๐๐๐	๑๐๘,๐๐๐	๑๐๘,๐๐๐	๙,๐๐๐
<b>ศูนย์พัฒนาเด็กเล็กโรงเรียนวัดจำเริญ</b>																			
๕๓	ผู้อำนวยการศูนย์พัฒนาเด็กเล็ก		๑	-	-	-	๑	๑	๑	-	-	-	-	-	-	-	-	-	-
๕๔	ครู (ปฏิบัติหน้าที่ ณ ศูนย์พัฒนาเด็กเล็ก)		๑	๑	-	-	๑	๑	๑	-	-	-	-	-	-	-	-	-	เงินอุดหนุน จาก กสศ.
<b>พนักงานจ้าง</b>																			
๕๕	ผู้ดูแลเด็ก (ผู้มีทักษะ)		๑	๑	๕๕,๓๖๐	-	๑	๑	๑	-	-	-	๖,๘๕๐	๗,๐๘๐	๗,๓๑๐	๖๒,๑๖๐	๖๙,๒๔๐	๗๖,๕๖๐	๖,๖๖๐
๕๖	ผู้ดูแลเด็ก		๑	-	๑๐๘,๐๐๐	๐	๑	๑	๑	+๑	-	-	๑๐๘,๐๐๐	๐	๐	๑๐๘,๐๐๐	๐	๐	กำหนดเพิ่ม
<b>ศูนย์พัฒนาเด็กเล็กโรงเรียนวัดโคกกรวย</b>																			
๕๗	ผู้อำนวยการศูนย์พัฒนาเด็กเล็ก		๑	-	-	-	๑	๑	๑	-	-	-	-	-	-	-	-	-	-
๕๘	ครู (ปฏิบัติหน้าที่ ณ ศูนย์พัฒนาเด็กเล็ก)		๑	๑	-	-	๑	๑	๑	-	-	-	-	-	-	-	-	-	เงินอุดหนุน จาก กสศ.
<b>พนักงานจ้าง</b>																			
๕๙	ผู้ดูแลเด็ก		๑	๑	-	-	๑	๑	๑	-	-	-	-	-	-	-	-	-	เงินอุดหนุน จาก กสศ.
<b>กองสวัสดิการสังคม</b>																			
๖๐	ผอ.กองสวัสดิการสังคม (นักบริหารงานสวัสดิการสังคม)	ต้น	๑	๑	๓๖๒,๖๕๐	๕๒,๐๐๐	๑	๑	๑	-	-	-	๑๓,๕๕๐	๑๓,๓๖๐	๑๓,๓๖๐	๔๑๘,๐๕๐	๔๓๓,๕๐๐	๔๕๕,๗๖๐	๓๐,๒๖๐
๖๑	นักพัฒนาชุมชน	ปก./ชอ.	๑	๑	๔๓๕,๗๖๐	๐	๑	๑	๑	-	-	-	๑๓,๖๐๐	๑๓,๓๖๐	๑๓,๓๖๐	๔๕๘,๗๖๐	๔๖๒,๒๕๐	๔๗๕,๕๖๐	๓๖,๓๑๐
๖๒	เจ้าหน้าที่งานพัฒนาชุมชน	ปจ./ชอ.	๑	๑	๓๖๔,๓๖๐	๐	๑	๑	๑	-	-	-	๑๓,๑๖๐	๑๓,๐๕๐	๑๓,๑๖๐	๓๙๑,๕๒๐	๓๙๖,๕๖๐	๓๙๗,๗๒๐	๒๗,๐๙๐
<b>พนักงานจ้าง</b>																			
๖๓	ผู้ช่วยนักพัฒนาชุมชน		๑	๑	๒๐๒,๕๖๐	๐	๑	๑	๑	-	-	-	๘,๑๖๐	๘,๕๖๐	๘,๘๘๐	๒๑๐,๗๖๐	๒๑๙,๒๕๐	๒๒๘,๑๒๐	๑๖,๘๘๐
<b>หน่วยตรวจสอบภายใน</b>																			
๖๔	นักวิชาการตรวจสอบภายใน	ปก./ชอ.	๑	-	๓๕๕,๓๖๐	๐	๑	๑	๑	-	-	-	๑๒,๐๐๐	๑๒,๐๐๐	๑๒,๐๐๐	๓๖๗,๓๖๐	๓๗๙,๓๖๐	๓๙๑,๓๖๐	๖,๖๖๐
(๕)	รวม		๖๔	๔๘	๑๒,๑๓๗,๕๖๐	๕๓๘,๐๐๐	๖๒	๖๒	๖๒	+๕	-	-	๑,๕๗๗,๖๘๐	๑,๘๘๖,๖๖๐	๑,๙๐๖,๘๖๐	๑๓,๙๗๘,๗๕๐	๑๕,๑๖๑,๒๐๐	๑๕,๕๗๗,๗๘๐	
(๖)	ประมาณการประโยชน์ตอบแทนอื่นไม่เกิน ๑๕%															๒,๐๙๖,๘๑๓	๒,๓๖๕,๑๘๐	๒,๓๘๖,๖๖๗	
(๗)	รวมเป็นค่าใช้จ่ายบุคคลทั้งสิ้น															๑๖,๐๗๕,๕๕๓	๑๖,๕๒๕,๓๘๐	๑๖,๙๖๔,๔๔๗	
(๘)	คิดเป็นร้อยละ ๕๐ ของงบประมาณรายจ่ายประจำปี															๘,๐๓๗,๘๐๐	๘,๒๖๒,๖๙๐	๘,๔๘๒,๒๒๓	

ที่	ชื่อสายงาน	ระดับ ตำแหน่ง	จำนวน ทั้งหมด	จำนวนที่มีอยู่ปัจจุบัน			อัตราค่าตอบแทนที่คาดว่าจะต้องจ่าย			อัตราค่าจ้างคน เพิ่ม/ลด			ค่าใช้จ่ายที่เพิ่มขึ้น (๓)			ค่าใช้จ่ายรวม (๔)			หมายเหตุ
				จำนวน (คน)	เงินเดือน (๑)	เงินประจำ ตำแหน่ง(๒)	ในช่วงระยะ ๓ ปีข้างหน้า			๒๕๖๗	๒๕๖๘	๒๕๖๙	๒๕๖๗	๒๕๖๘	๒๕๖๙	๒๕๖๗	๒๕๖๘	๒๕๖๙	
							๒๕๖๗	๒๕๖๘	๒๕๖๙										

งบประมาณรายจ่ายประจำปี ๒๕๖๖ ๔๔,๐๐๐,๐๐๐

ฐานคำนวณงบประมาณรายจ่ายประจำปี ๒๕๖๗ ให้คำนวณเพิ่มขึ้นร้อยละ ๕ ของงบประมาณรายจ่ายประจำปี ๒๕๖๖ คือ ๔๖,๒๐๐,๐๐๐

ฐานคำนวณงบประมาณรายจ่ายประจำปี ๒๕๖๘ ให้คำนวณเพิ่มขึ้นร้อยละ ๕ ของงบประมาณรายจ่ายประจำปี ๒๕๖๗ คือ ๔๘,๕๑๐,๐๐๐

ฐานคำนวณงบประมาณรายจ่ายประจำปี ๒๕๖๙ ให้คำนวณเพิ่มขึ้นร้อยละ ๕ ของงบประมาณรายจ่ายประจำปี ๒๕๖๘ คือ ๕๐,๙๓๕,๕๐๐

๑๐. แผนภูมิโครงสร้างการแบ่งส่วนราชการตามแผนอัตรากำลัง ๓ ปี

โครงสร้างส่วนราชการองค์การบริหารส่วนตำบลชำผักแพว อำเภอแก่งคอย จังหวัดสระบุรี

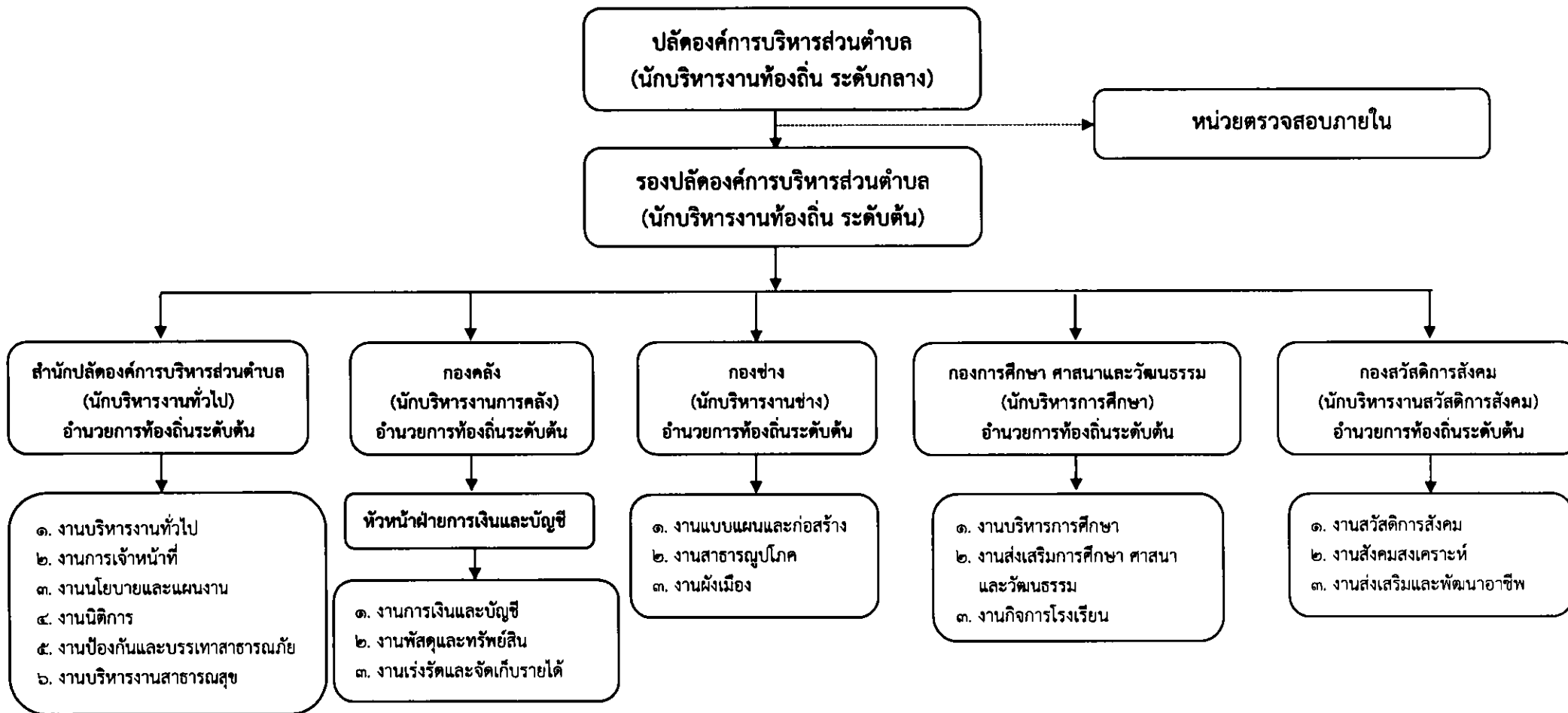

# โครงสร้างสำนักปลัด อบต.

หัวหน้าสำนักปลัด อบต.  
นักบริหารงานทั่วไป ระดับต้น (๑)

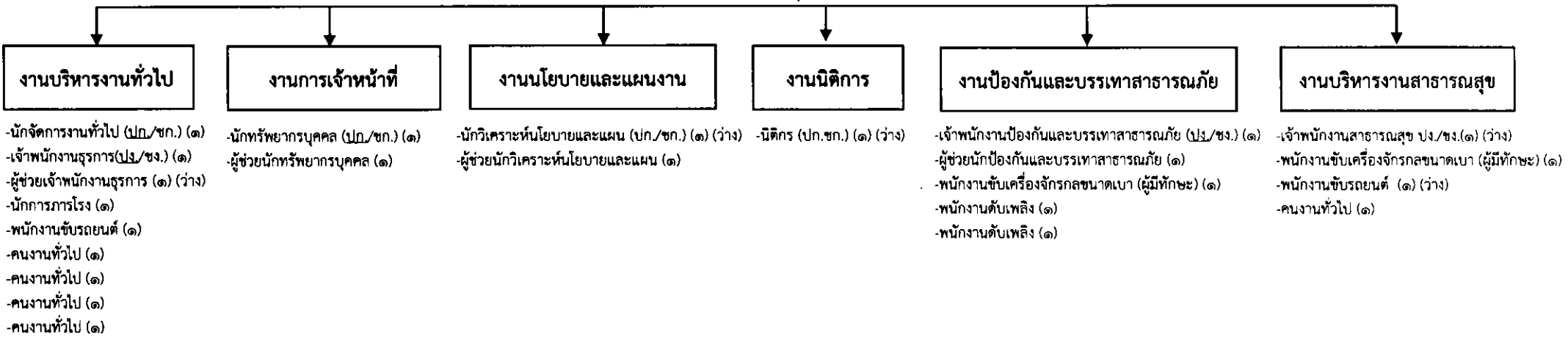

งานบริหารงานทั่วไป

- นักจัดการงานทั่วไป (ป.ก./ช.ก.) (๑)
- เจ้าพนักงานธุรการ(ป.ง./ช.ง.) (๑)
- ผู้ช่วยเจ้าพนักงานธุรการ (๑) (ว่าง)
- นักการภารโรง (๑)
- พนักงานขับรถยนต์ (๑)
- คนงานทั่วไป (๑)
- คนงานทั่วไป (๑)
- คนงานทั่วไป (๑)
- คนงานทั่วไป (๑)

งานการเจ้าหน้าที่

- นักทรัพยากรบุคคล (ป.ก./ช.ก.) (๑)
- ผู้ช่วยนักทรัพยากรบุคคล (๑)

งานนโยบายและแผนงาน

- นักวิเคราะห์นโยบายและแผน (ป.ก./ช.ก.) (๑) (ว่าง)
- ผู้ช่วยนักวิเคราะห์นโยบายและแผน (๑)

งานนิติการ

- นิติกร (ป.ก.ช.ก.) (๑) (ว่าง)

งานป้องกันและบรรเทาสาธารณภัย

- เจ้าพนักงานป้องกันและบรรเทาสาธารณภัย (ป.ง./ช.ง.) (๑)
- ผู้ช่วยนักป้องกันและบรรเทาสาธารณภัย (๑)
- พนักงานขับเครื่องจักรกลขนาดเบา (ผู้มีทักษะ) (๑)
- พนักงานดับเพลิง (๑)
- พนักงานดับเพลิง (๑)

งานบริหารงานสาธารณสุข

- เจ้าพนักงานสาธารณสุข ป.ง./ช.ง.(๑) (ว่าง)
- พนักงานขับเครื่องจักรกลขนาดเบา (ผู้มีทักษะ) (๑)
- พนักงานขับรถยนต์ (๑) (ว่าง)
- คนงานทั่วไป (๑)

## โครงสร้างกองคลัง

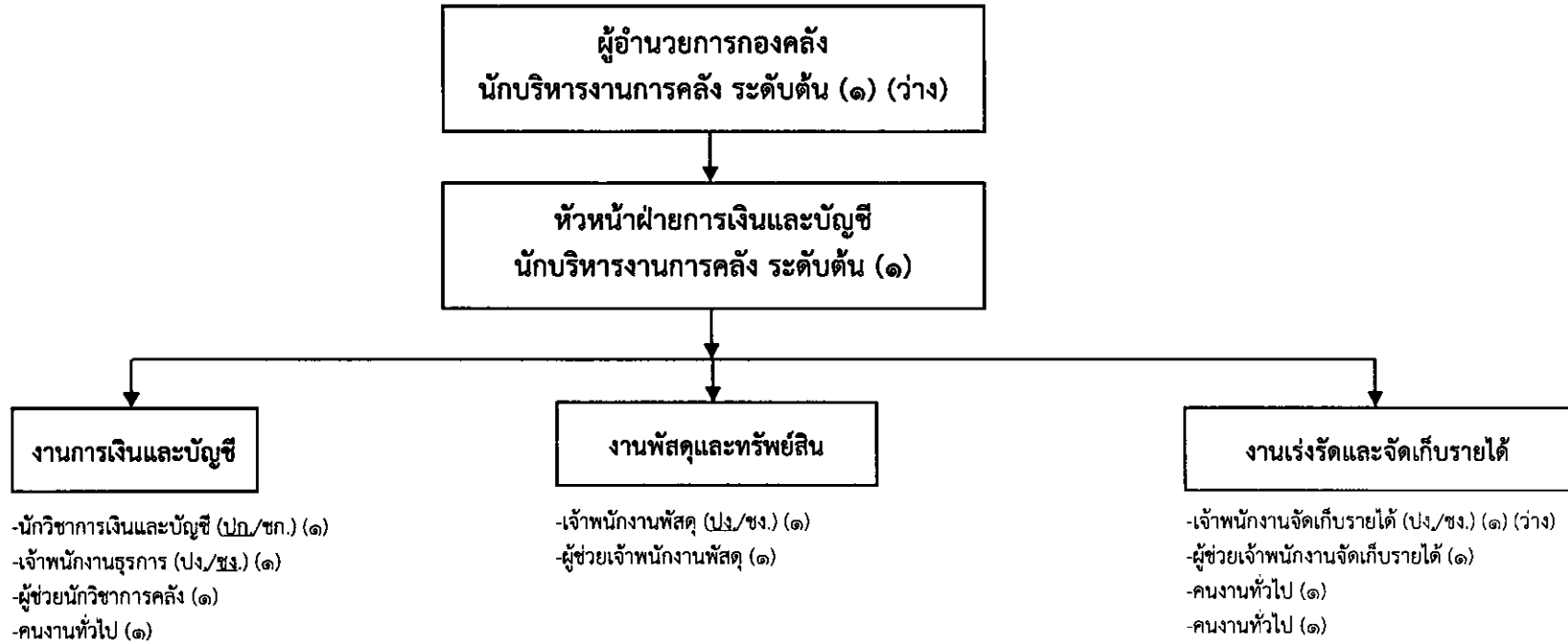

# โครงสร้างกองช่าง

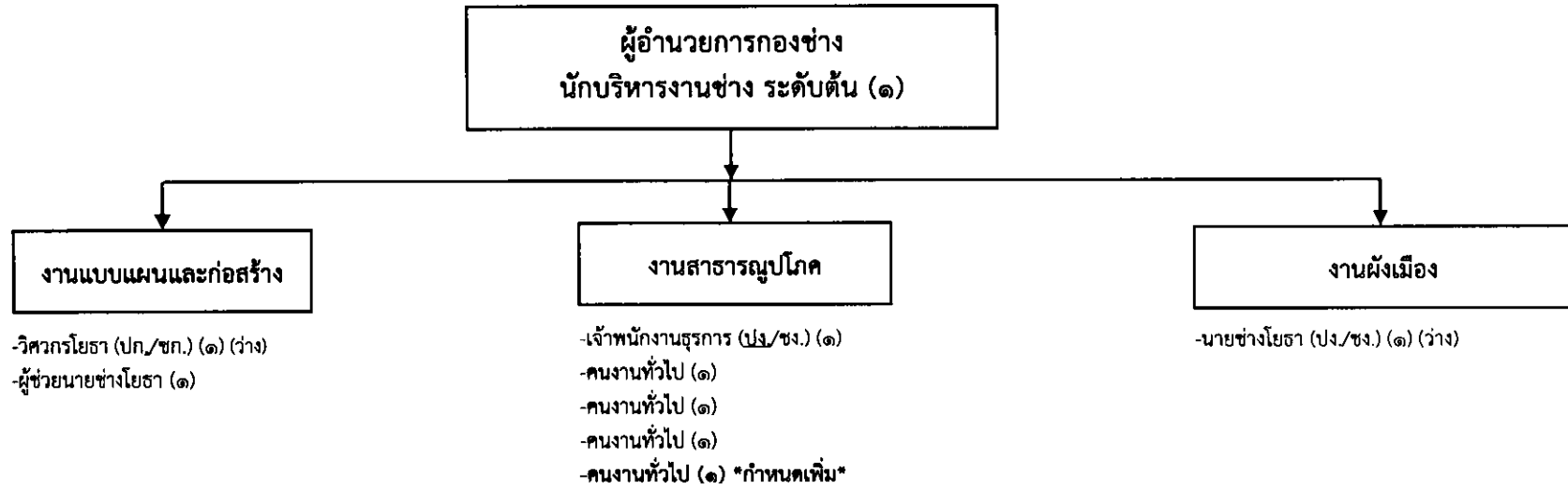

# โครงสร้างกองการศึกษา ศาสนาและวัฒนธรรม

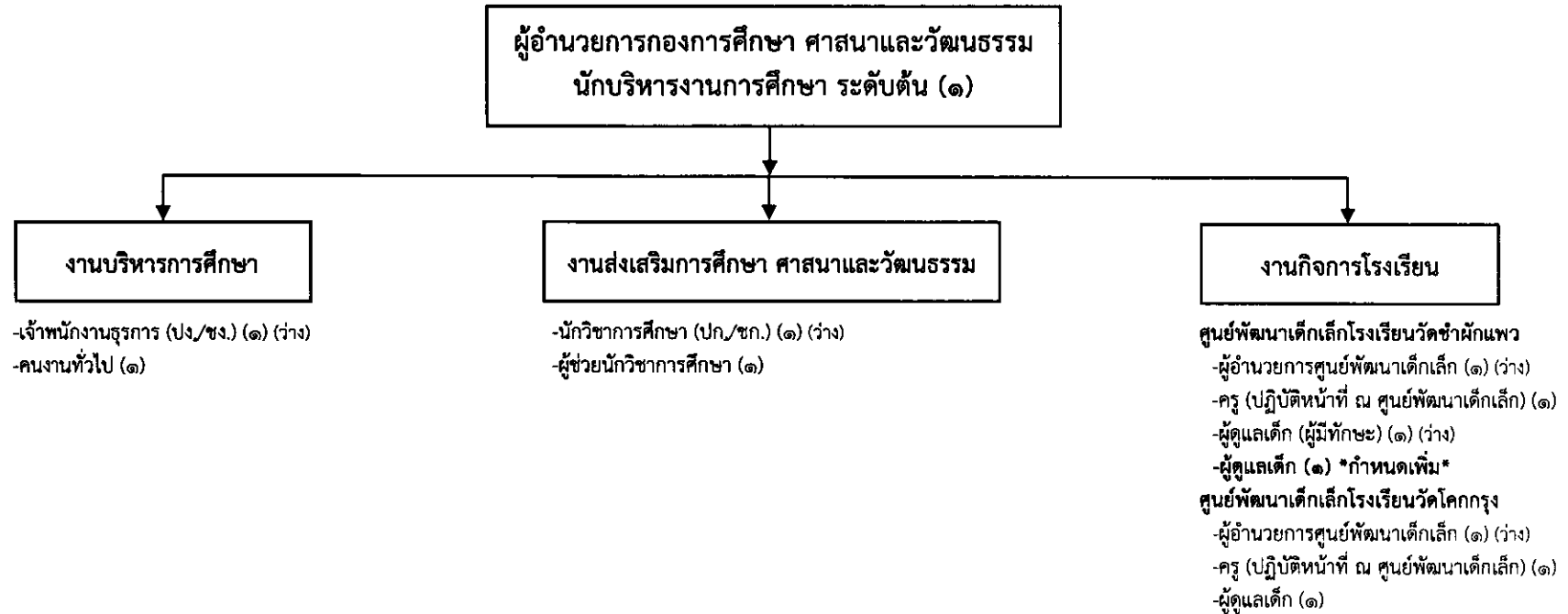

## โครงสร้างกองสวัสดิการสังคม

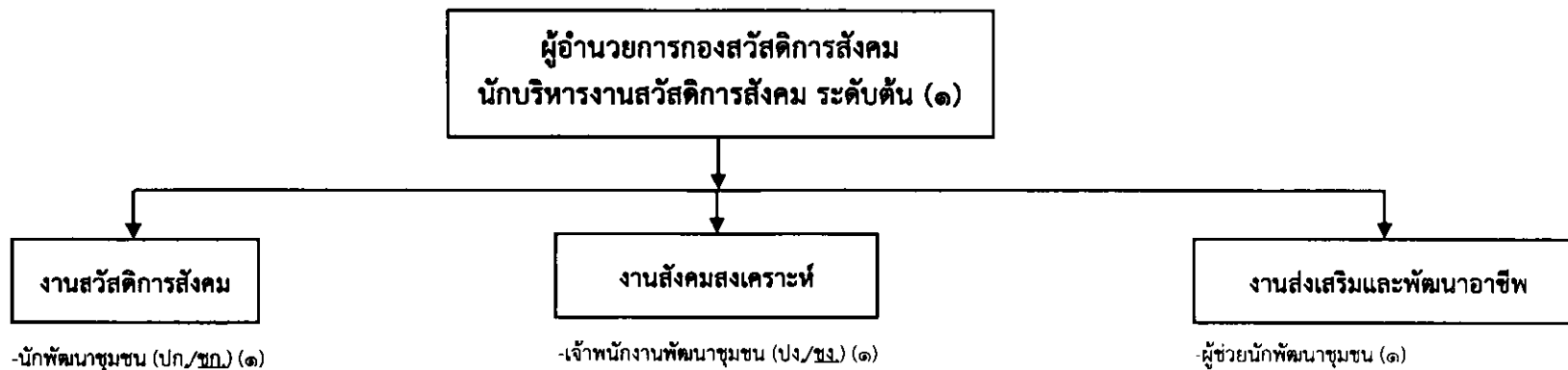

## โครงสร้างหน่วยตรวจสอบภายใน

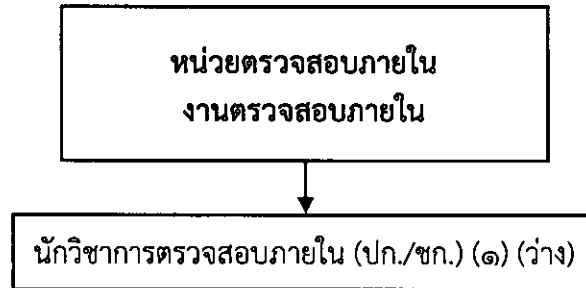

๑๑. บัญชีแสดงจัดคนลงสู่ตำแหน่งและการกำหนดเลขที่ตำแหน่งในส่วนราชการ

บัญชีแสดงการจัดคนลงสู่ตำแหน่งกรอบอัตรากำลังใหม่

องค์การบริหารส่วนตำบลชำผักแพว อำเภอแก่งคอย จังหวัดสระบุรี

ที่	ชื่อ - สกุล	คุณวุฒิ การศึกษา	กรอบอัตรากำลังเดิม			กรอบอัตรากำลังใหม่				เงินประจำตำแหน่ง		หมายเหตุ
			เลขที่ตำแหน่ง	ตำแหน่ง	ระดับ	เลขที่ตำแหน่ง	ตำแหน่ง	ระดับ	เงินเดือน	เงินประจำ	เงินค่าตอบแทน	
										ตำแหน่ง	เงินเพิ่มอื่นๆ	
๑	นายกมลพันธ์ คงสมพงษ์	รัฐประศาสนศาสตร์ มหาบัณฑิต	๖๓-๓-๐๐-๑๑๐๑-๐๐๑	นักบริหารงานท้องถิ่น	กลาง	๖๓-๓-๐๐-๑๑๐๑-๐๐๑	นักบริหารงานท้องถิ่น	กลาง	๖๒๘,๔๔๐ (๕๒,๓๗๐x๑๒)	๘๔,๐๐๐ (๗,๐๐๐x๑๒)	๘๔,๐๐๐ (๗,๐๐๐x๑๒)	๗๙๖,๔๔๐
๒	นางสาวศิริวรรณ บุตรพงษ์	รัฐศาสตรมหาบัณฑิต	๖๓-๓-๐๐-๑๑๐๑-๐๐๒	นักบริหารงานท้องถิ่น	ต้น	๖๓-๓-๐๐-๑๑๐๑-๐๐๒	นักบริหารงานท้องถิ่น	ต้น	๔๘๓,๑๒๐ (๔๐,๒๖๐x๑๒)	๔๒,๐๐๐ (๓,๕๐๐x๑๒)	-	๕๒๕,๑๒๐
<b>สำนักปลัด อบต.</b>												
๓	นางภาษา จิตรธรรม	รัฐประศาสนศาสตร์ มหาบัณฑิต	๖๓-๓-๐๑-๒๑๐๑-๐๐๑	นักบริหารงานทั่วไป	ต้น	๖๓-๓-๐๑-๒๑๐๑-๐๐๑	นักบริหารงานทั่วไป	ต้น	๔๕๕,๕๒๐ (๓๗,๙๖๐x๑๒)	๔๒,๐๐๐ (๓,๕๐๐x๑๒)	-	๔๙๗,๕๒๐
๔	นางสาวอรทัย นาสารี	บธ.บ. (การจัดการ)	๖๓-๓-๐๑-๓๑๐๑-๐๐๑	นักจัดการงานทั่วไป	ป.ก./ช.ก.	๖๓-๓-๐๑-๓๑๐๑-๐๐๑	นักจัดการงานทั่วไป	ป.ก./ช.ก.	๒๘๔,๕๒๐ (๒๓,๗๑๐x๑๒)	-	-	๒๘๔,๕๒๐
๕	นางสาวพิชญากา เจริญ	รัฐประศาสนศาสตร์ มหาบัณฑิต	๖๓-๓-๐๑-๓๑๐๒-๐๐๑	นักทรัพยากรบุคคล	ป.ก./ช.ก.	๖๓-๓-๐๑-๓๑๐๒-๐๐๑	นักทรัพยากรบุคคล	ป.ก./ช.ก.	๒๔๙,๒๔๐ (๒๐,๗๗๐x๑๒)	-	-	๒๔๙,๒๔๐
๖	ว่าง	-	๖๓-๓-๐๑-๓๑๐๓-๐๐๑	นักวิเคราะห์นโยบายและแผน	ป.ก./ช.ก.	๖๓-๓-๐๑-๓๑๐๓-๐๐๑	นักวิเคราะห์นโยบายและแผน	ป.ก./ช.ก.	๓๕๕,๓๒๐ (ค่ากลางเงินเดือน)	-	-	๓๕๕,๓๒๐ ว่างเดิม
๗	ว่าง	-	๖๓-๓-๐๑-๓๑๐๕-๐๐๑	นิติกร	ป.ก./ช.ก.	๖๓-๓-๐๑-๓๑๐๕-๐๐๑	นิติกร	ป.ก./ช.ก.	๓๕๕,๓๒๐ (ค่ากลางเงินเดือน)	-	-	๓๕๕,๓๒๐ ว่างเดิม
๘	นางสาวณิชากร เหมะจุลิน	ปวส. (การบัญชี)	๖๓-๓-๐๑-๔๑๐๑-๐๐๑	เจ้าพนักงานธุรการ	ป.ง./ช.ง.	๖๓-๓-๐๑-๔๑๐๑-๐๐๑	เจ้าพนักงานธุรการ	ป.ง./ช.ง.	๑๓๘,๑๒๐ (๑๑,๕๑๐x๑๒)	-	-	๑๓๘,๑๒๐
๙	ว่าง	-	๖๓-๓-๐๑-๕๖๐๑-๐๐๑	เจ้าพนักงานสาธารณสุข	ป.ง./ช.ง.	๖๓-๓-๐๑-๕๖๐๑-๐๐๑	เจ้าพนักงานสาธารณสุข	ป.ง./ช.ง.	๒๙๗,๙๐๐ (ค่ากลางเงินเดือน)	-	-	๒๙๗,๙๐๐ ว่างเดิม
๑๐	นายสุพันธ์ โท มุลมะณี	ปวส.ช่างอุตสาหกรรม เทคนิคการผลิต	๖๓-๓-๐๑-๕๘๐๕-๐๐๑	เจ้าพนักงานป้องกันและบรรเทา และบรรเทาสาธารณภัย	ป.ง./ช.ง.	๖๓-๓-๐๑-๕๘๐๕-๐๐๑	เจ้าพนักงานป้องกันและบรรเทา และบรรเทาสาธารณภัย	ป.ง./ช.ง.	๑๓๖,๖๔๐ (๑๒,๒๒๐x๑๒)	-	-	๑๓๖,๖๔๐

ที่	ชื่อ - สกุล	คุณวุฒิ การศึกษา	กรอบอัตราเก่าเดิม			กรอบอัตราเก่าใหม่			เงินประจำตำแหน่ง			หมายเหตุ
			เลขที่ตำแหน่ง	ตำแหน่ง	ระดับ	เลขที่ตำแหน่ง	ตำแหน่ง	ระดับ	เงินเดือน	เงินประจำ	เงินค่าตอบแทน	
										ตำแหน่ง	เงินเพิ่มอื่นๆ	
<b>พนักงานจ้าง</b>												
๑๑	ว่าที่ร้อยตรีอินทิดา สมพฤกษ์	วทบ. (เทคโนโลยีอุตสาหกรรม)	-	ผู้ช่วยนักป้องกันและบรรเทา สาธารณภัย	-	-	ผู้ช่วยนักป้องกันและบรรเทา สาธารณภัย	-	๒๕๒,๔๘๐ (๒๓,๐๔๐x๑๒)	-	-	๒๕๒,๔๘๐
๑๒	นางสาวเสาวรส คุรุศรี	บธ.บ. (ระบบสารสนเทศ)	-	ผู้ช่วยนักวิเคราะห์นโยบาย และแผน	-	-	ผู้ช่วยนักวิเคราะห์นโยบาย และแผน	-	๑๘๗,๒๐๐ (๑๕,๖๐๐x๑๒)	-	-	๑๘๗,๒๐๐
๑๓	นางสาวนภาภรณ์ สุมาวรรณ	บธ.บ. (การจัดการ)	-	ผู้ช่วยนักทรัพยากรบุคคล	-	-	ผู้ช่วยนักทรัพยากรบุคคล	-	๑๘๐,๐๐๐ (๑๕,๐๐๐x๑๒)	-	-	๑๘๐,๐๐๐
๑๔	ว่าง	-	-	ผู้ช่วยเจ้าพนักงานธุรการ	-	-	ผู้ช่วยเจ้าพนักงานธุรการ	-	๑๓๘,๐๐๐ (๑๑,๕๐๐x๑๒)	-	-	๑๓๘,๐๐๐ ว่างเดิม
๑๕	นายทะวี น้อยนาคี	ป.๖	-	พนักงานขับเครื่องจักรกล ขนาดเบา(ผู้มีทักษะ)	-	-	พนักงานขับเครื่องจักรกล ขนาดเบา(ผู้มีทักษะ)	-	๑๒๑,๘๐๐ (๑๐,๑๕๐x๑๒)	-	-	๑๒๑,๘๐๐
๑๖	นายสมคิด พาสุมบูรณ์	ม.๓	-	พนักงานขับเครื่องจักรกล ขนาดเบา(ผู้มีทักษะ)	-	-	พนักงานขับเครื่องจักรกล ขนาดเบา(ผู้มีทักษะ)	-	๑๑๗,๓๖๐ (๙,๗๘๐x๑๒)	-	-	๑๑๗,๓๖๐
๑๗	ว่าง	-	-	พนักงานขับรถยนต์	-	-	พนักงานขับรถยนต์	-	๑๐๘,๐๐๐ (๙,๐๐๐x๑๒)	-	-	๑๐๘,๐๐๐ ว่างเดิม
๑๘	นายสำราญ จันทรา	ป.๖	-	พนักงานขับรถยนต์	-	-	พนักงานขับรถยนต์	-	๑๐๘,๐๐๐ (๙,๐๐๐x๑๒)	-	-	๑๐๘,๐๐๐
๑๙	นายไพโรสาร์ณ มาทา	ป.๖	-	นักการภารโรง	-	-	นักการภารโรง	-	๑๐๘,๐๐๐ (๙,๐๐๐x๑๒)	-	-	๑๐๘,๐๐๐
๒๐	นายปิยะพงศ์ หันสันเทียะ	ม.๖	-	พนักงานดับเพลิง	-	-	พนักงานดับเพลิง	-	๑๐๘,๐๐๐ (๙,๐๐๐x๑๒)	-	-	๑๐๘,๐๐๐
๒๑	นายอภิวัฒน์ พุทธศรี	ม.๓	-	พนักงานดับเพลิง	-	-	พนักงานดับเพลิง	-	๑๐๘,๐๐๐ (๙,๐๐๐x๑๒)	-	-	๑๐๘,๐๐๐
๒๒	นางสาวศิริกร อยู่ถาวร	บธ.บ. (การจัดการทั่วไป)	-	คนงานทั่วไป	-	-	คนงานทั่วไป	-	๑๐๘,๐๐๐ (๙,๐๐๐x๑๒)	-	-	๑๐๘,๐๐๐

ที่	ชื่อ - สกุล	คุณวุฒิ การศึกษา	กรอบอัตรากำลังเดิม			กรอบอัตรากำลังใหม่			เงินเดือน	เงินประจำตำแหน่ง		หมายเหตุ
			เลขที่ตำแหน่ง	ตำแหน่ง	ระดับ	เลขที่ตำแหน่ง	ตำแหน่ง	ระดับ		เงินประจำ	เงินค่าตอบแทน	
										ตำแหน่ง	เงินเพิ่มอื่นๆ	
๒๓	นางสาวพิมพ์ดี ลองศรี	ศทท.กรมศาสตรบัณฑิต (ผ้าและเครื่องแต่งกาย)	-	คนงานทั่วไป	-	-	คนงานทั่วไป	-	๓๐๘,๐๐๐ (๙,๐๐๐x๓๒)	-	-	๓๐๘,๐๐๐
๒๔	นางสาวมิชชาดา ศรีจันทร์	ป.๕	-	คนงานทั่วไป	-	-	คนงานทั่วไป	-	๓๐๘,๐๐๐ (๙,๐๐๐x๓๒)	-	-	๓๐๘,๐๐๐
๒๕	นายพดล กวดกระโทก	ม.๓	-	คนงานทั่วไป	-	-	คนงานทั่วไป	-	๓๐๘,๐๐๐ (๙,๐๐๐x๓๒)	-	-	๓๐๘,๐๐๐
๒๖	นายบัณฑิต มาลากอง	-	-	คนงานทั่วไป	-	-	คนงานทั่วไป	-	๓๐๘,๐๐๐ (๙,๐๐๐x๓๒)	-	-	๓๐๘,๐๐๐
<b>กองคลัง</b>												
๒๗	ว่าง	-	๖๓-๓-๐๕-๒๓๐๒-๐๐๑	นักบริหารงานการคลัง	ต้น	๖๓-๓-๐๕-๒๓๐๒-๐๐๑	นักบริหารงานการคลัง	ต้น	๓๙๓,๖๐๐ (ค่ากลางเงินเดือน)	๕๒,๐๐๐ (๓,๕๐๐x๓๒)	-	๔๔๕,๖๐๐ ว่างเดิม
๒๘	นางสาวผกาดี เชื้อคุณะ	บธ.ม. (การจัดการทั่วไป)	๖๓-๓-๐๕-๒๓๐๒-๐๐๒	หัวหน้าฝ่ายการเงิน	ต้น	๖๓-๓-๐๕-๒๓๐๒-๐๐๒	หัวหน้าฝ่ายการเงิน	ต้น	๔๔๒,๓๒๐ (๓๖,๘๖๐x๓๒)	๑๘,๐๐๐ (๑,๕๐๐x๓๒)	-	๔๖๐,๓๒๐
๒๙	นายปฏิพัทธ์ พันธุ์พงษ์	บธ.บ. (การเงินและการธนาคาร)	๖๓-๓-๐๕-๓๒๐๑-๐๐๓	นักวิชาการเงินและบัญชี	ป.๓/ชก.	๖๓-๓-๐๕-๓๒๐๑-๐๐๓	นักวิชาการเงินและบัญชี	ป.๓/ชก.	๑๘๕,๐๔๐ (๑๕,๕๒๐x๓๒)	-	-	๑๘๕,๐๔๐
๓๐	นางสาวเพ็ญประภา วัฒนศัพท์	รัฐศาสตรมหาบัณฑิต	๖๓-๓-๐๕-๔๓๐๑-๐๐๒	เจ้าพนักงานธุรการ	ป.๓/ชง.	๖๓-๓-๐๕-๔๓๐๑-๐๐๒	เจ้าพนักงานธุรการ	ป.๓/ชง.	๓๑๘,๙๖๐ (๒๖,๕๘๐x๓๒)	-	-	๓๑๘,๙๖๐
๓๑	นางสาวสุสิกร จรรยา	ปวส. (การบัญชี)	๖๓-๓-๐๕-๔๒๐๓-๐๐๑	เจ้าพนักงานพัสดุ	ป.๓/ชง.	๖๓-๓-๐๕-๔๒๐๓-๐๐๑	เจ้าพนักงานพัสดุ	ป.๓/ชง.	๑๖๘,๓๖๐ (๑๔,๐๓๐x๓๒)	-	-	๑๖๘,๓๖๐
๓๒	ว่าง	-	๖๓-๓-๐๕-๔๒๐๔-๐๐๑	เจ้าพนักงานจัดเก็บรายได้	ป.๓/ชง.	๖๓-๓-๐๕-๔๒๐๔-๐๐๑	เจ้าพนักงานจัดเก็บรายได้	ป.๓/ชง.	๒๙๗,๙๐๐ (ค่ากลางเงินเดือน)	-	-	๒๙๗,๙๐๐ ว่างเดิม

ที่	ชื่อ - สกุล	คุณวุฒิ การศึกษา	กรอบอัตราเก่าเดิม			กรอบอัตราค่าจ้างใหม่			เงินประจำตำแหน่ง			หมายเหตุ
			เลขที่ตำแหน่ง	ตำแหน่ง	ระดับ	เลขที่ตำแหน่ง	ตำแหน่ง	ระดับ	เงินเดือน	เงินประจำ	เงินค่าตอบแทน	
										ตำแหน่ง	เงินเพิ่มอื่นๆ	
<b>พนักงานจ้าง</b>												
๓๓	นางสาววิไลวรรณ บุญหนุน	บธ.บ. (การจัดการ)	-	ผู้ช่วยนักวิชาการคลัง	-	-	ผู้ช่วยนักวิชาการคลัง	-	๑๘๐,๐๐๐ (๑๕,๐๐๐x๑๒)	-	-	๑๘๐,๐๐๐
๓๔	นางสาวชนิษฐา เหมือนประเสริฐ	ปวส. (คอมพิวเตอร์ธุรกิจ)	-	ผู้ช่วยเจ้าพนักงานจัดเก็บรายได้	-	-	ผู้ช่วยเจ้าพนักงานจัดเก็บรายได้	-	๑๖๖,๔๕๐ (๑๓,๘๗๐x๑๒)	-	-	๑๖๖,๔๕๐
๓๕	นางสาวพรกมล หมั่นนาค	ปวส. (คอมพิวเตอร์ธุรกิจ)	-	ผู้ช่วยเจ้าพนักงานพัสดุ	-	-	ผู้ช่วยเจ้าพนักงานพัสดุ	-	๑๓๘,๐๐๐ (๑๑,๕๐๐x๑๒)	-	-	๑๓๘,๐๐๐
๓๖	นางสาวอมร ชุนทองเหล็ก	ป.ตรี	-	คนงานทั่วไป	-	-	คนงานทั่วไป	-	๑๐๘,๐๐๐ (๙,๐๐๐x๑๒)	-	-	๑๐๘,๐๐๐
๓๗	นายประหวน ลาสูตี	ป.๕	-	คนงานทั่วไป	-	-	คนงานทั่วไป	-	๑๐๘,๐๐๐ (๙,๐๐๐x๑๒)	-	-	๑๐๘,๐๐๐
๓๘	นางฉวีวรรณ ธูปสารี	ม.๓	-	คนงานทั่วไป	-	-	คนงานทั่วไป	-	๑๐๘,๐๐๐ (๙,๐๐๐x๑๒)	-	-	๑๐๘,๐๐๐
<b>กองช่าง</b>												
๓๙	นางสาวรวีรินทร์ เดือนเนาว์	วท.บ. (เทคโนโลยีอุตสาหกรรม)	๖๓-๓-๐๕-๒๓๐๓-๐๐๑	นักบริหารงานช่าง	ต้น	๖๓-๓-๐๕-๒๓๐๓-๐๐๑	นักบริหารงานช่าง	ต้น	๔๔๘,๙๒๐ (๓๗,๔๑๐x๑๒)	๕๒,๐๐๐ (๓,๕๐๐x๑๒)	-	๕๐๐,๙๒๐
๔๐	ว่าง	-	๖๓-๓-๐๕-๓๗๐๑-๐๐๑	วิศวกรโยธา	ปภ./ชก.	๖๓-๓-๐๕-๓๗๐๑-๐๐๑	วิศวกรโยธา	ปภ./ชก.	๓๕๕,๓๒๐ (ค่ากลางเงินเดือน)	-	-	๓๕๕,๓๒๐ ว่างเดิม
๔๑	นายนิระมิตร ศรีทะจันทร์	บธ.บ. (คอมพิวเตอร์ธุรกิจ)	๖๓-๓-๐๕-๔๑๐๑-๐๐๑	เจ้าพนักงานธุรการ	ปจ./ชง.	๖๓-๓-๐๕-๔๑๐๑-๐๐๑	เจ้าพนักงานธุรการ	ปจ./ชง.	๑๓๘,๑๒๐ (๑๑,๕๐๐x๑๒)	-	-	๑๓๘,๑๒๐
๔๒	ว่าง	-	๖๓-๓-๐๕-๔๗๐๑-๐๐๑	นายช่างโยธา	ปจ./ชง.	๖๓-๓-๐๕-๔๗๐๑-๐๐๑	นายช่างโยธา	ปจ./ชง.	๒๙๗,๙๐๐ (ค่ากลางเงินเดือน)	-	-	๒๙๗,๙๐๐ ว่างเดิม

ที่	ชื่อ - สกุล	คุณวุฒิ การศึกษา	กรอบอัตราเก่าเดิม			กรอบอัตราค่าจ้างใหม่			เงินประจำตำแหน่ง			หมายเหตุ
			เลขที่ตำแหน่ง	ตำแหน่ง	ระดับ	เลขที่ตำแหน่ง	ตำแหน่ง	ระดับ	เงินเดือน	เงินประจำ	เงินค่าตอบแทน	
										ตำแหน่ง	เงินเพิ่มอื่นๆ	
<b>พนักงานจ้าง</b>												
๔๓	นายศรีวิชัย แก้วประดับ	ปวช. (ช่างก่อสร้าง)	-	ผู้ช่วยนายช่างโยธา	-	-	ผู้ช่วยนายช่างโยธา	-	๑๓๘,๗๒๐ (๑๑,๕๖๐x๑๒)	-	-	๑๓๘,๗๒๐
๔๔	นายธีระ น้อยนาดี	ป.๖	-	คนงานทั่วไป	-	-	คนงานทั่วไป	-	๑๐๘,๐๐๐ (๙,๐๐๐x๑๒)	-	-	๑๐๘,๐๐๐
๔๕	นายสุชาติ รื่นพล	ม.๓	-	คนงานทั่วไป	-	-	คนงานทั่วไป	-	๑๐๘,๐๐๐ (๙,๐๐๐x๑๒)	-	-	๑๐๘,๐๐๐
๔๖	นายภัทรกร นาสารี	ปวส.	-	คนงานทั่วไป	-	-	คนงานทั่วไป	-	๑๐๘,๐๐๐ (๙,๐๐๐x๑๒)	-	-	๑๐๘,๐๐๐
๔๗	ว่าง	-	-	คนงานทั่วไป	-	-	คนงานทั่วไป	-	๑๐๘,๐๐๐ (๙,๐๐๐x๑๒)	-	-	๑๐๘,๐๐๐ กำหนดเพิ่ม
<b>กองการศึกษา ศาสนาและวัฒนธรรม</b>												
๔๘	นางสาวพรทิพย์ อิมลา	รัฐประศาสนศาสตร มหาบัณฑิต	๖๓-๓-๐๘-๒๑๐๗-๐๐๑	นักบริหารงานการศึกษา	ต้น	๖๓-๓-๐๘-๒๑๐๗-๐๐๑	นักบริหารงานการศึกษา	ต้น	๓๙๖,๐๐๐ (๓๓,๐๐๐x๑๒)	๔๒,๐๐๐ (๓,๕๐๐x๑๒)	-	๔๓๘,๐๐๐
๔๙	ว่าง	-	๖๓-๓-๐๘-๓๘๐๓-๐๐๑	นักวิชาการศึกษา	ปก./ชก.	๖๓-๓-๐๘-๓๘๐๓-๐๐๑	นักวิชาการศึกษา	ปก./ชก.	๓๕๕,๓๒๐ (ค่ากลางเงินเดือน)	-	-	๓๕๕,๓๒๐ ว่างเดิม
๕๐	ว่าง	-	๖๓-๓-๐๘-๔๑๐๑-๐๐๔	เจ้าพนักงานธุรการ	ปง./ชง.	๖๓-๓-๐๘-๔๑๐๑-๐๐๔	เจ้าพนักงานธุรการ	ปง./ชง.	๒๙๗,๙๐๐ (ค่ากลางเงินเดือน)	-	-	๒๙๗,๙๐๐ ว่างเดิม
<b>พนักงานจ้าง</b>												
๕๑	นางสาวฐิติมา ปานจันทร์	ค.บ. จิตวิทยาและการแนะแนว	-	ผู้ช่วยนักวิชาการศึกษา	-	-	ผู้ช่วยนักวิชาการศึกษา	-	๒๕๐,๕๖๐ (๒๐,๘๘๐x๑๒)	-	-	๒๕๐,๕๖๐
๕๒	นางสาวจิรวรรณ ศรีจันทร์	ม.๖	-	คนงานทั่วไป	-	-	คนงานทั่วไป	-	๑๐๘,๐๐๐ (๙,๐๐๐x๑๒)	-	-	๑๐๘,๐๐๐

ที่	ชื่อ - สกุล	คุณวุฒิ การศึกษา	กรอบอัตราค่าจ้างเดิม			กรอบอัตราค่าจ้างใหม่			เงินเดือน	เงินประจำตำแหน่ง		หมายเหตุ
			เลขที่ตำแหน่ง	ตำแหน่ง	ระดับ	เลขที่ตำแหน่ง	ตำแหน่ง	ระดับ		เงินประจำ	เงินค่าตอบแทน	
										ตำแหน่ง	เงินเพิ่มอื่นๆ	
<b>ศูนย์พัฒนาเด็กเล็กโรงเรียนวัดจำยกแหวน</b>												
๕๓	ว่าง	-	-	ผู้อำนวยการศูนย์พัฒนาเด็กเล็ก	-	-	ผู้อำนวยการศูนย์พัฒนาเด็กเล็ก	-	-	-	-	อุดหนุนจากกรมฯ
๕๔	นางวิไล แผลงศร	ค.ม. (การบริหารการศึกษา)	๖๓-๓-๐๘-๖๖๒๒-๕๗๐	ครู	-	๖๓-๓-๐๘-๖๖๒๒-๕๗๐	ครู	-	-	-	-	อุดหนุนจากกรมฯ
<b>พนักงานจ้าง</b>												
๕๕	ว่าง	-	-	ผู้ดูแลเด็ก (ทักษะ)	-	-	ผู้ดูแลเด็ก (ทักษะ)	-	-	-	-	อุดหนุนจากกรมฯ
๕๖	ว่าง	-	-	ผู้ดูแลเด็ก	-	-	ผู้ดูแลเด็ก	-	๑๐๘,๐๐๐ (๙,๐๐๐x๑๒)	-	-	๑๐๘,๐๐๐ กำหนดเพิ่ม
<b>ศูนย์พัฒนาเด็กเล็กโรงเรียนวัดโคกกรง</b>												
๕๗	ว่าง	-	-	ผู้อำนวยการศูนย์พัฒนาเด็กเล็ก	-	-	ผู้อำนวยการศูนย์พัฒนาเด็กเล็ก	-	-	-	-	กำหนดเพิ่ม อุดหนุนจากกรมฯ
๕๘	นางสาวพัฒนา จันทางาม	ศษ.ม. (การบริหารการศึกษา)	๖๓-๓-๐๘-๖๖๒๒-๕๗๓	ครู	-	๖๓-๓-๐๘-๖๖๒๒-๕๗๓	ครู	-	-	-	-	อุดหนุนจากกรมฯ
<b>พนักงานจ้าง</b>												
๕๙	นางสาวชรินทร์ สุธอินวล	ม.๖	-	ผู้ดูแลเด็ก	-	-	ผู้ดูแลเด็ก	-	-	-	-	อุดหนุนจากกรมฯ

ที่	ชื่อ - สกุล	คุณวุฒิ การศึกษา	กรอบอัตราเก่าเดิม			กรอบอัตราเก่าใหม่			เงินเดือน	เงินประจำตำแหน่ง		หมายเหตุ
			เลขที่ตำแหน่ง	ตำแหน่ง	ระดับ	เลขที่ตำแหน่ง	ตำแหน่ง	ระดับ		เงินประจำ	เงินค่าตอบแทน	
										ตำแหน่ง	เงินเพิ่มอื่นๆ	
<b>กองสวัสดิการสังคม</b>												
๖๐	นายประเวทย์ ฤทธิย์เจิม	ร.บ. (บริหารรัฐกิจ)	๖๓-๓-๑๑-๒๑๐๕-๐๐๑	นักบริหารงานสวัสดิการสังคม	ต้น	๖๓-๓-๑๑-๒๑๐๕-๐๐๑	นักบริหารงานสวัสดิการสังคม	ต้น	๓๖๒,๖๕๐ (๓๐,๒๒๐x๑๒)	๕๒,๐๐๐ (๓,๕๐๐x๑๒)	-	๔๐๔,๖๕๐
๖๑	สิบเอกบุญเหลือ จิตดี	รัฐประศาสนศาสตร มหาบัณฑิต	๖๓-๓-๑๑-๓๔๐๑-๐๐๑	นักพัฒนาชุมชน	ปก./ชก.	๖๓-๓-๑๑-๓๔๐๑-๐๐๑	นักพัฒนาชุมชน	ปก./ชก.	๔๓๕,๗๒๐ (๓๖,๓๓๐x๑๒)	-	-	๔๓๕,๗๒๐
๖๒	นายศุภวัฒน์ หวังสุดใจ	ปวส. (ช่างอุตสาหกรรม)	๖๓-๓-๑๑-๔๔๐๑-๐๐๑	เจ้าพนักงานพัฒนาชุมชน	ปง./ชง.	๖๓-๓-๑๑-๔๔๐๑-๐๐๑	เจ้าพนักงานพัฒนาชุมชน	ปง./ชง.	๒๙๖,๗๖๐ (๒๔,๗๓๐x๑๒)	-	-	๒๙๖,๗๖๐
<b>พนักงานจ้าง</b>												
๖๓	นางสาวสุพรรณษา สุดสารี	ศศ.บ. (รัฐศาสตร์)	-	ผู้ช่วยนักพัฒนาชุมชน	-	-	ผู้ช่วยนักพัฒนาชุมชน	-	๒๐๒,๕๖๐ (๑๖,๘๘๐x๑๒)	-	-	๒๐๒,๕๖๐
<b>หน่วยตรวจสอบภายใน</b>												
๖๔	ว่าง	-	๖๓-๓-๑๒-๓๖๐๕-๐๐๑	นักวิชาการตรวจสอบภายใน	ปก./ชก.	๖๓-๓-๑๒-๓๖๐๕-๐๐๑	นักวิชาการตรวจสอบภายใน	ปก./ชก.	๓๕๕,๓๒๐ (ค่ากลางเงินเดือน)	-	-	๓๕๕,๓๒๐ ว่างเดิม

# ภาคผนวก



รายงานการประชุม  
คณะกรรมการพนักงานส่วนตำบลจังหวัดสระบุรี (ก.อบต.จังหวัดสระบุรี)  
ครั้งที่ ๔/๒๕๖๗

วันที่ ๒๓ เมษายน ๒๕๖๗ เวลา ๑๓.๓๐ น.

ณ ห้องประชุมสำนักงานส่งเสริมการปกครองท้องถิ่นจังหวัดสระบุรี

.....

**ผู้มาประชุม**

๑. นายคุรุพงศ์ ศิริวัฒนพันธ์	รองผู้ว่าราชการจังหวัดสระบุรี	ประธานในที่ประชุม
๒. นายยุทธนา โพธิ์วิหค	ปลัดจังหวัดสระบุรี	กรรมการ
๓. นายเอกธัช ทันจันทร์	(แทน) โยธาธิการและผังเมืองจังหวัดสระบุรี	กรรมการ
๔. นางอังศุมาลิน สวัสดิ์	(แทน) เจ้าพนักงานที่ดินจังหวัดสระบุรี	กรรมการ
๕. นายมานะ หรัยเจริญ	(แทน) นายอำเภอเมืองสระบุรี	กรรมการ
๖. นายมนตรี ปรีดา	นายอำเภอแก่งคอย	กรรมการ
๗. นายอภิทรสันต์ เชมมี	(แทน) นายอำเภอพระพุทธบาท	กรรมการ
๘. นายทองยุทธ จันทร์กุล	นายก อบต.ท่าคล้อ	กรรมการ
๙. พ.ต.อ.จักรกฤษ วีร์วรเดช	นายก อบต.หนองจิก	กรรมการ
๑๐. นายฉัตรชัย เทียมลม	นายก อบต.หนองยาว	กรรมการ
๑๑. นายประเทือง มานะกุล	ประธานสภา อบต.วังม่วง	กรรมการ
๑๒. พันตรีศุภฤกษ์ บุชาญาติ	ประธานสภา อบต.หนองยาว	กรรมการ
๑๓. นายนาวิรินทร์ มลิฟ้า	ประธานสภา อบต.หนองไผ่น้ำ	กรรมการ
๑๔. ว่าที่ ร.ต.เสฏฐวุฒิ นาคทั้ง	ปลัด อบต.โคกสว่าง	กรรมการ
๑๕. นายเชื้อ ยันจินดา	ปลัด อบต.หนองปลาหมอ	กรรมการ
๑๖. นางสาวส่องแสง สำอางค์อินทร์	ปลัด อบต.บ้านยาง	กรรมการ
๑๗. นายสืบ รอดประเสริฐ	ผู้ทรงคุณวุฒิ	กรรมการ
๑๘. นายสุธิพงษ์ คงชุม	ผู้ทรงคุณวุฒิ	กรรมการ
๑๙. นายชีวิต ศรีวิสรณ์	ผู้ทรงคุณวุฒิ	กรรมการ
๒๐. นายทินกร ชาตกุล	ผู้ทรงคุณวุฒิ	กรรมการ
๒๑. นายเกษม จินดา	ผู้ทรงคุณวุฒิ	กรรมการ
๒๒. นายธนพล วัฒนเวช	ผู้ทรงคุณวุฒิ	กรรมการ
๒๓. นายเฉลิมชัย สุขยิ่ง	ผู้อำนวยการกลุ่มงานมาตรฐานฯ	เลขานุการฯ
๒๔. นางชุติมา ทานะมัย	นักส่งเสริมการปกครองท้องถิ่นชำนาญการ ผช.เลขานุการฯ	

**ผู้ไม่มาประชุม**

๑. นายสันชัย พัฒนะวิชัย	หัวหน้าสำนักงานจังหวัดสระบุรี	ติตราชการ
๒. นางสาวกาญจน์ชนิษฐา เอกแสงศรี	ท้องถิ่นจังหวัดสระบุรี	ติตราชการ
๓. นายสมใจ ไวปรีซี่	ผู้ทรงคุณวุฒิ	ติตราชการ
๔. นายนารถ วาจาวิฑ	ผู้ทรงคุณวุฒิ	ติตราชการ
๕. นายอภิวัฒน์ มีชัย	ผู้ทรงคุณวุฒิ	ติตราชการ

๕.๘ การปรับปรุงแผนอัตรากำลัง ๓ ปี (พ.ศ. ๒๕๖๗ - ๒๕๖๙)

ต้นเรื่อง

องค์การบริหารส่วนตำบลรายงานขอความเห็นชอบ ก.อบต.จังหวัดสระบุรี  
ปรับปรุงแผนอัตรากำลัง ๓ ปี (พ.ศ. ๒๕๖๗ - ๒๕๖๙) ดังนี้

๑. ปรับปรุงและยุบเลิกตำแหน่งพนักงานส่วนตำบลและพนักงานจ้าง จำนวน ๗ แห่ง ๙ ตำแหน่ง ๙ อัตรา
๒. กำหนดตำแหน่งพนักงานส่วนตำบลและพนักงานจ้าง จำนวน ๑๓ แห่ง ๓๗ ตำแหน่ง ๔๒ อัตรา

ข้อเท็จจริง

๑. คณะกรรมการพนักงานส่วนตำบลจังหวัดสระบุรี (ก.อบต.จังหวัดสระบุรี)  
มีประกาศเมื่อวันที่ ๒๘ กุมภาพันธ์ ๒๕๖๕ เรื่อง แต่งตั้งคณะกรรมการพิจารณา  
โครงสร้างและแผนอัตรากำลังขององค์การบริหารส่วนตำบล ประกอบด้วย

- |  |  |                            |
|--|--|----------------------------|
| ๑) นายสมใจ ไวปรีชี   | ผู้ทรงคุณวุฒิ                            | ประธานอนุกรรมการ           |
| ๒) พัฒนาการจังหวัดสระบุรี                                      |  | อนุกรรมการ                 |
| ๓) นายอำเภอวิหารแดง  |  | อนุกรรมการ                 |
| ๔) นายทงยุทธ จันทกุล   | นายก อบต.ท่าคล้อ                         | อนุกรรมการ                 |
| ๕) นายนาวิทร์ มลิฟ้า   | ประธานสภา อบต.หนองไผ่                    | อนุกรรมการ                 |
| ๖) ว่าที่ ร.ต.เสฏฐวุฒิ นาคทั้ง                                 | ปลัด อบต.โคกสว่าง                        | อนุกรรมการ                 |
| ๗) ท้องถิ่นจังหวัดสระบุรี                                      |  | อนุกรรมการ<br>และเลขานุการ |
| ๘) ผู้อำนวยการกลุ่มงานมาตรฐานการบริหารงานบุคคล<br>ส่วนท้องถิ่น |  | ผู้ช่วยเลขานุการ           |
| ๙) นางชุตินา ทานะมัย   | นักส่งเสริมการปกครองท้องถิ่น<br>ชำนาญการ | ผู้ช่วยเลขานุการ           |

โดยให้คณะกรรมการฯ ที่ได้รับแต่งตั้งมีหน้าที่ในการพิจารณาการขอกำหนด  
โครงสร้างและอัตรากำลังตามภารกิจ หน้าที่ ความรับผิดชอบ ลักษณะงานที่ต้องปฏิบัติ  
ขององค์การบริหารส่วนตำบลให้เป็นไปตามหลักเกณฑ์ฯ ก่อนนำเสนอคณะกรรมการ  
พนักงานส่วนตำบลจังหวัดสระบุรี (ก.อบต.จังหวัดสระบุรี) เพื่อพิจารณาให้ความเห็นชอบ

๒. คณะอนุกรรมการฯ ได้ประชุมพิจารณากลับกรองการปรับปรุงแผนอัตรากำลัง  
๓ ปี (พ.ศ. ๒๕๖๗ - ๒๕๖๙) แล้ว เมื่อวันที่ ๔ เมษายน ๒๕๖๗ ดังนี้

- ๑) เห็นชอบให้ปรับปรุงตำแหน่งและยุบเลิกตำแหน่งพนักงานส่วนตำบล  
และพนักงานจ้าง จำนวน ๗ แห่ง ๙ ตำแหน่ง ๙ อัตรา
- ๒) เห็นชอบให้กำหนดตำแหน่งพนักงานส่วนตำบลและพนักงานจ้าง จำนวน  
๑๓ แห่ง ๓๖ ตำแหน่ง ๔๐ อัตรา

ร.ศ.

๓) ไม่เห็นชอบให้กำหนดตำแหน่งพนักงานส่วนตำบลและพนักงานจ้าง จำนวน ๒ แห่ง ๒ ตำแหน่ง ๒ อัตรา ดังนี้

๓.๑ ตำแหน่ง ครูผู้ช่วย สังกัด กองการศึกษาฯ องค์การบริหารส่วนตำบล ห้วยแห้ง จำนวน ๑ อัตรา เนื่องจากเกินอัตราที่ประกาศหลักเกณฑ์ที่กำหนด ครู/ผู้ดูแลเด็ก ๑ อัตรา : เด็ก ๑๐ คน

๓.๒ ตำแหน่ง ผู้ช่วยนักจัดการงานทั่วไป พนักงานจ้างตามภารกิจ สังกัด กองช่าง องค์การบริหารส่วนตำบลห้วยแห้ง โดยให้องค์การบริหารส่วนตำบลห้วยแห้งทบทวน เนื่องจากภารกิจงานของตำแหน่งนี้ไม่สอดคล้องกับประกาศกำหนดโครงสร้างฯ

#### ข้อกฎหมาย/ระเบียบ/ประกาศหลักเกณฑ์/คำสั่ง

๑. ประกาศคณะกรรมการพนักงานส่วนตำบลจังหวัดสระบุรี เรื่อง หลักเกณฑ์ และเงื่อนไขเกี่ยวกับการบริหารงานบุคคลขององค์การบริหารส่วนตำบล ลงวันที่ ๖ ธันวาคม ๒๕๕๕ ข้อ ๑๘

๒. หนังสือสำนักงาน ก.จ., ก.ท. และ ก.อบต. ที่ มท ๐๘๐๙.๑/ว ๑๕๕ ลงวันที่ ๘ พฤศจิกายน ๒๕๕๕ เรื่อง ข้อเสนอแนะแนวทางปฏิบัติเกี่ยวกับการบริหารงานบุคคล

๓. หนังสือสำนักงาน ก.จ., ก.ท. และ ก.อบต. ที่ มท ๐๘๐๙.๒/ว ๗๐ ลงวันที่ ๑๙ มิถุนายน ๒๕๖๓ เรื่อง การจัดทำแผนอัตรากำล้าง ๓ ปี ประจำปีงบประมาณ พ.ศ. ๒๕๖๔ - ๒๕๖๖

๔. ประกาศ ก.อบต.จังหวัดสระบุรี เรื่อง หลักเกณฑ์และเงื่อนไขเกี่ยวกับ พนักงานจ้าง ลงวันที่ ๓๑ กรกฎาคม ๒๕๕๗ ข้อ ๗

๕. หนังสือสำนักงาน ก.จ. ก.ท. และ ก.อบต. ที่ มท ๐๘๐๙.๒/ว ๗๗ ลงวันที่ ๒๙ ตุลาคม ๒๕๕๗ เรื่อง แจ้งมติคณะกรรมการกลางข้าราชการและพนักงาน ส่วนท้องถิ่น (ก.กลาง) เรื่อง ปรับปรุงค่าตอบแทน (ค่าจ้าง) พนักงานจ้างทั่วไป และการกำหนดตำแหน่ง และเรื่องต่อสัญญาจ้างลูกจ้างชั่วคราว

#### ข้อพิจารณา/ข้อเสนอ

ฝ่ายเลขานุการฯ พิจารณาแล้วเห็นว่า คณะอนุกรรมการฯ ได้พิจารณา กลั่นกรองการปรับปรุงแผนอัตรากำล้าง ๓ ปี (พ.ศ. ๒๕๖๗ - ๒๕๖๙) แล้ว เมื่อวันที่ ๔ เมษายน ๒๕๖๗ จึงเห็นควร

๑. เห็นชอบให้ปรับปรุงตำแหน่งและยุบเลิกตำแหน่งพนักงานส่วนตำบล และพนักงานจ้าง จำนวน ๗ แห่ง ๙ ตำแหน่ง ๙ อัตรา

๒. เห็นชอบให้กำหนดตำแหน่งพนักงานส่วนตำบลและพนักงานจ้าง จำนวน ๑๓ แห่ง ๓๖ ตำแหน่ง ๔๐ อัตรา

๓. ไม่เห็นชอบให้กำหนดตำแหน่งพนักงานส่วนตำบลและพนักงานจ้าง จำนวน ๒ แห่ง ๒ ตำแหน่ง ๒ อัตรา ดังนี้ ดังนี้

๓.๑ ตำแหน่ง ครูผู้ช่วย สังกัด กองการศึกษาฯ องค์การบริหารส่วนตำบล ห้วยแห้ง จำนวน ๑ อัตรา เนื่องจากเกินอัตราที่ประกาศหลักเกณฑ์ที่กำหนด ครู/ผู้ดูแลเด็ก ๑ อัตรา : เด็ก ๑๐ คน

๓. ๕๗

๓.๒ ตำแหน่ง ผู้ช่วยนักจัดการงานทั่วไป พนักงานจ้างตามภารกิจ สังกัด กองช่าง  
องค์การบริหารส่วนตำบลห้วยแห้ง โดยให้องค์การบริหารส่วนตำบลห้วยแห้งทบทวน  
เนื่องจากภารกิจงานของตำแหน่งนี้ไม่สอดคล้องกับประกาศกำหนดโครงสร้างฯ  
(เอกสารหมายเลข ๙)

จึงเรียนมาเพื่อโปรดพิจารณา

มติที่ประชุม

เห็นชอบตามที่คณะอนุกรรมการฯ เสนอ

น.ส. ✓

ระเบียบวาระที่ ๕.๘ การปรับปรุงแผนอัตรากำลัง ๓ ปี (พ.ศ.๒๕๖๗ - ๒๕๖๙)

เสนอ ก.อบต.จังหวัดสระบุรี เพื่อพิจารณา ในการประชุมครั้งที่ ๕/๒๕๖๗ เมื่อวันที่ ๒๓ เมษายน ๒๕๖๗ จำนวน ๑๓ แห่ง ๓๗ ตำแหน่ง ๔๒ อัตรา

บัญชีข้อกำหนดตำแหน่งพนักงานส่วนตำบลและพนักงานจ้าง ปี ๒๕๖๗

ที่	อบต./อำเภอ	ตำแหน่ง/ ประเภท/ ส่วนราชการ	จำนวน	คชจ.หมวด เงินเดือนฯ (%)		อยู่ในแผน อัตรากำลัง ๓ ปีหรือไม่	กรอบอัตรากำลัง พนักงานส่วนตำบล/พนักงานจ้าง ของ อบต.			การคำนวณ ตำแหน่ง ที่ต้องการ (ตำแหน่ง)	ความเห็นของคณะอนุกรรมการฯ	มติ ก.อบต. จังหวัดสระบุรี
				ก่อน	หลัง		ที่มี ทั้งหมด	ที่ว่าง ทั้งหมด	ตำแหน่งเดียวกัน ที่มีอยู่			
				๑๙	อบต.ชำผักแพว อ.แก่งคอย		คนงานทั่วไป พนักงานจ้างทั่วไป กองช่าง	๑	๓๔.๑๙			
๒๐		ผู้ดูแลเด็ก พนักงานจ้างทั่วไป กองการศึกษาฯ	๑	๓๔.๔๖	๓๔.๗๒	ไม่อยู่	๖๐	๑๒	๒ (กองการศึกษาฯ)	๖.๕๗	ควรเห็นชอบ เพื่อปฏิบัติหน้าที่ดูแลเด็กในศูนย์ พัฒนาเด็กเล็ก โดยปัจจุบัน อบต. มี ศพด. ๒ แห่ง มีเด็ก ๔๘ คน มีครู ๒ อัตรา, ผู้ดูแลเด็ก (ผู้มีทักษะ) ๑ อัตรา และมีผู้ดูแลเด็ก ๑ อัตรา จึงกำหนดตำแหน่งนี้เพื่อให้เป็นไปตาม มาตรฐาน ครู ๑ อัตรา : เด็ก ๑๐ คน	เห็นชอบ ตามที่คณะอนุกรรมการฯ เสนอ

(ฐานการคำนวณงบประมาณรายจ่ายตามแผนอัตรากำลัง ๔๖,๒๐๐,๐๐๐ บาท)

ค.ศ.✓

ระเบียบวาระการประชุมคณะกรรมการจัดทำแผนอัตรากำลัง ๓ ปี

ประจำปีงบประมาณ พ.ศ. ๒๕๖๗ - ๒๕๖๙

(ปรับปรุงครั้งที่ ๑)

วันที่ ๒๒ ธันวาคม ๒๕๖๖ เวลา ๑๓.๐๐ น.

ณ ห้องประชุมองค์การบริหารส่วนตำบลชำผักแพว

ระเบียบวาระที่ ๑. เรื่องที่ประธานแจ้งให้ที่ประชุมทราบ

คำสั่งองค์การบริหารส่วนตำบลชำผักแพว ที่ ๒๐๑/๒๕๖๖ ลงวันที่ ๑๔ มิถุนายน ๒๕๖๖

เรื่อง แต่งตั้งคณะกรรมการจัดทำแผนอัตรากำลัง ๓ ปี ประจำปีงบประมาณ ๒๕๖๗ - ๒๕๖๙ (ปรับปรุงครั้งที่ ๑) ประกอบด้วย

๑. นายสนม โสป่าสัก	นายกองค์การบริหารส่วนตำบล	ประธานกรรมการ
๒. นายกมลพันธ์ คงสมพงษ์	ปลัดองค์การบริหารส่วนตำบล	กรรมการ
๓. นางสาวศิริวรรณ บุตรพงษ์	รองปลัดองค์การบริหารส่วนตำบล	กรรมการ
๔. นางสาวรวยรินทร์ เกื่อนเนา	ผู้อำนวยการกองช่าง	กรรมการ
๕. นางสาวพรทิพย์ อิ่มลา	ผู้อำนวยการกองการศึกษาฯ	กรรมการ
๖. นายประเวทย์ ติดยะเจิม	ผู้อำนวยการกองสวัสดิการสังคม	กรรมการ
๗. นางสาวผกาดี เชื้อคุณะ	หัวหน้าฝ่ายการเงินและบัญชี รก.	กรรมการ
	ผู้อำนวยการกองคลัง	
๘. นางเกษรา จิตรธรรม	หัวหน้าสำนักปลัด	กรรมการ/เลขานุการ
๙. นางสาวพิชญานา เจริญ	นักทรัพยากรบุคคลปฏิบัติการ	ผู้ช่วยเลขานุการ

ระเบียบวาระที่ ๒ รับรองรายงานการประชุมครั้งที่ผ่านมา

ระเบียบวาระที่ ๓ เรื่องสืบเนื่องจากการประชุมครั้งที่ผ่านมา







ระเบียบวาระที่ ๔ เรื่องเสนอเพื่อพิจารณา

- การจัดทำแผนอัตรากำลัง ๓ ปี ประจำปีงบประมาณ ๒๕๖๗ - ๒๕๖๙ (ปรับปรุงครั้งที่ ๑)

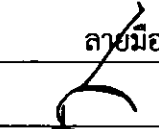
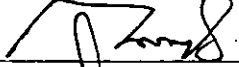
ระเบียบวาระที่ ๕ เรื่องอื่น ๆ

รายชื่อผู้เข้าประชุม  
คณะกรรมการจัดทำแผนอัตรากำลัง ๓ ปี ประจำปีงบประมาณ พ.ศ. ๒๕๖๗ - ๒๕๖๙  
(ปรับปรุงครั้งที่ ๑)

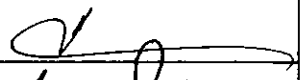
วันที่ ๒๒ ธันวาคม ๒๕๖๖ เวลา ๑๓.๐๐ น.  
ณ ห้องประชุมองค์การบริหารส่วนตำบลชำผักแพว

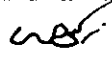
ลำดับ	ชื่อ-สกุล	ตำแหน่ง	ลายมือชื่อ
๑	นายสนม โสป่าสัก	ประธานคณะกรรมการ	
๒	นายกมลพันธ์ คงสมพงษ์	กรรมการ	
๓	นางสาวศิริวรรณ บุตรพงษ์	กรรมการ	
๔	นางสาวรวจริทร์ เดือนเนาว์	กรรมการ	
๕	นางสาวพรทิพย์ อิมลา	กรรมการ	
๖	นายประเวทย์ ติตย์เจิม	กรรมการ	
๗	นางสาวผกาดี เชื้อคุณะ	กรรมการ	
๘	นางเกษา จิตรธรรม	กรรมการ/เลขานุการ	
๙	นางสาวพิชญากา เจริญ	ผู้ช่วยเลขานุการ	

รายงานการประชุม  
คณะกรรมการจัดทำแผนอัตรากำลัง ๓ ปี ประจำปีงบประมาณ ๒๕๖๗ - ๒๕๖๙  
(ปรับปรุงครั้งที่ ๑)

วันที่ ๒๒ ธันวาคม ๒๕๖๖ เวลา ๑๓.๐๐ น.  
ณ ห้องประชุมองค์การบริหารส่วนตำบลชำผักแพว

**ผู้มาประชุม**

๑. นายสนม โสป่าสัก	นายกองค์การบริหารส่วนตำบล	ประธานกรรมการ
๒. นายกมลพันธ์ คงสมพงษ์	ปลัดองค์การบริหารส่วนตำบล	กรรมการ
๓. นางสาวศิริวรรณ บุตรพงษ์	รองปลัดองค์การบริหารส่วนตำบล	กรรมการ
๔. นางสาวรายรินทร์ เกื่อนเนา	ผู้อำนวยการกองช่าง	กรรมการ
๕. นางสาวพรทิพย์ อิ่มลา	ผู้อำนวยการกองการศึกษา	กรรมการ
๖. นายประเวทย์ ฤทธิย์เจิม	ผู้อำนวยการกองสวัสดิการสังคม	กรรมการ
๗. นางสาวผกาวิไล เชื้อคุณะ	หัวหน้าฝ่ายการเงินและบัญชี รก.	กรรมการ
	ผู้อำนวยการกองคลัง	
๘. นางเกษรา จิตรธรรม	หัวหน้าสำนักปลัด	กรรมการ/เลขานุการ
๙. นางสาวพิชญภา เจริญ	นักทรัพยากรบุคคลปฏิบัติการ	ผู้ช่วยเลขานุการ

เริ่มประชุม เวลา ๑๓.๐๐ น.

**ระเบียบวาระที่ ๑. เรื่องที่ประธานแจ้งให้ที่ประชุมทราบ**

คำสั่งองค์การบริหารส่วนตำบลชำผักแพว ที่ ๒๐๑/๒๕๖๖ ลงวันที่ ๑๔ มิถุนายน ๒๕๖๖  
เรื่อง แต่งตั้งคณะกรรมการปรับปรุงแผนอัตรากำลัง ๓ ปี ประจำปีงบประมาณ ๒๕๖๗ -  
๒๕๖๙ (ปรับปรุงครั้งที่ ๑) ประกอบด้วย

๑. นายสนม โสป่าสัก	นายกองค์การบริหารส่วนตำบล	ประธานกรรมการ
๒. นายกมลพันธ์ คงสมพงษ์	ปลัดองค์การบริหารส่วนตำบล	กรรมการ
๓. นางสาวศิริวรรณ บุตรพงษ์	รองปลัดองค์การบริหารส่วนตำบล	กรรมการ
๔. นางสาวรายรินทร์ เกื่อนเนา	ผู้อำนวยการกองช่าง	กรรมการ
๕. นางสาวพรทิพย์ อิ่มลา	ผู้อำนวยการกองการศึกษา	กรรมการ
๖. นายประเวทย์ ฤทธิย์เจิม	ผู้อำนวยการกองสวัสดิการสังคม	กรรมการ
๗. นางสาวผกาวิไล เชื้อคุณะ	หัวหน้าฝ่ายการเงินและบัญชี รก.	กรรมการ
	ผู้อำนวยการกองคลัง	
๘. นางเกษรา จิตรธรรม	หัวหน้าสำนักปลัด	กรรมการ/เลขานุการ
๙. นางสาวพิชญภา เจริญ	นักทรัพยากรบุคคลปฏิบัติการ	ผู้ช่วยเลขานุการ

**ระเบียบวาระที่ ๒ รับรองรายงานการประชุมครั้งที่ผ่านมา**

-ไม่มี-

ระเบียบวาระที่ ๓ เรื่องสืบเนื่องจากการประชุมครั้งที่ผ่านมา

-ไม่มี-

ระเบียบวาระที่ ๔ เรื่องเสนอเพื่อพิจารณา

ประธาน

- ในวันนี้ องค์การบริหารส่วนตำบลชำผักแพว มีเรื่องเสนอเพื่อให้คณะกรรมการจัดทำแผนอัตรากำลัง ร่วมประชุมพิจารณา เกี่ยวกับ การปรับปรุงแผนอัตรากำลังขององค์การบริหารส่วนตำบลชำผักแพว ประจำปีงบประมาณ พ.ศ. ๒๕๖๗ - ๒๕๖๙ (ปรับปรุงครั้งที่ ๑) โดยให้คณะกรรมการร่วมกันแสดงความคิดเห็น และร่วมกันคิดพิจารณาเกี่ยวกับการลดและเพิ่มกรอบอัตรากำลัง ในประจำปีงบประมาณ ๒๕๖๗ เพื่อเตรียมการรองรับภาระความรับผิดชอบในแต่ละส่วนราชการ หรือแต่ละส่วนงาน ที่อาจมีการเปลี่ยนแปลงพร้อมกับให้คณะกรรมการร่วมกันพิจารณาในการเพิ่มหรือลดจำนวนข้าราชการ ลูกจ้างประจำและพนักงานจ้าง เมื่อเปรียบเทียบกับภาระหน้าที่ที่มีอยู่ในตำแหน่งนั้นๆ ด้วย

ปลัด อบต.

องค์การบริหารส่วนตำบลชำผักแพว ในปัจจุบันมีพนักงานส่วนตำบลที่ย้ายออก และย้ายเข้ามาปฏิบัติหน้าที่และพนักงานส่วนตำบล มีการเคลื่อนไหว ในแต่ละส่วนราชการเกี่ยวกับจำนวนพนักงานหลายตำแหน่งด้วยกัน ดังนั้น ให้แต่ละส่วนราชการ ช่วยกันเสนอประธานในที่ประชุมเกี่ยวกับจำนวน ในแต่ละส่วนราชการก่อน เพื่อดูจำนวนคนและปริมาณงานในแต่ละส่วนว่ามีความเหมาะสมหรือไม่ หลังจากนั้น คณะกรรมการช่วยกันพิจารณาแต่ละส่วนตามที่หัวหน้าส่วน/กอง เสนอมา

ประธาน

- ให้เลขานุการเสนอข้อมูลบุคลากรปัจจุบันมีการเปลี่ยนแปลงอย่างไรบ้าง

เลขานุการ

- ขอบคุณคะท่านประธาน ปัจจุบันจำนวนบุคลากร ในสังกัดของเราเป็นดังนี้คะ

ส่วนราชการ	งาน/ฝ่าย	จำนวนข้าราชการ	จำนวนพนักงานจ้าง	หมายเหตุ
สำนักปลัด อบต.	งานบริหารงานทั่วไป	๒	๖, ๑(ว่าง)	
	งานการเจ้าหน้าที่	๑	๑	
	งานนโยบายและแผนงาน	๑ (ว่าง)	๑	
	งานนิติการ	๑ (ว่าง)	-	
	งานป้องกันและบรรเทาสาธารณภัย	๑	๔	
	งานบริหารงานสาธารณสุข	๑ (ว่าง)	๒, ๑ (ว่าง)	
กองคลัง	งานการเงินและบัญชี	๒	๒	
	งานพัสดุและทรัพย์สิน	๑	๑	
	งานเร่งรัดและจัดเก็บรายได้	๑	๑	
	งานพัฒนาและจัดเก็บรายได้	๑ (ว่าง)	๓	

ส่วนราชการ	งาน/ฝ่าย	จำนวน ข้าราชการ	จำนวน พนักงานจ้าง	หมายเหตุ
กองช่าง	งานแบบแผนและก่อสร้าง	๑ (ว่าง)	๑	
	งานสาธารณูปโภค	๑	๓	
	งานผังเมือง	๑ (ว่าง)	-	
กองการศึกษาฯ	งานบริหารการศึกษา	๑ (ว่าง)	๑	
	งานส่งเสริมการศึกษา ศาสนา และวัฒนธรรม	๑ (ว่าง)	๑	
	งานกิจการโรงเรียน	๒	๑, ๑ (ว่าง)	
กองสวัสดิการสังคม	งานสวัสดิการสังคม	๑	-	
	งานสังคมสงเคราะห์	๑	-	
	งานส่งเสริมอาชีพและพัฒนาสตรี	-	๑	
หน่วยตรวจสอบ ภายใน	ตรวจสอบภายใน	๑ (ว่าง)	-	

สำหรับอัตราตำแหน่งที่ว่างปัจจุบันขององค์การบริหารส่วนตำบลชำผักแพว มีดังนี้

ลำดับ	ส่วนราชการ	ตำแหน่ง	จำนวน	วิธีดำเนินการในตำแหน่งว่าง
๑.	สำนักงานปลัด	งานนโยบายและ แผนงาน	๑	* นักวิเคราะห์นโยบายและแผน คงตำแหน่งไว้ สรรหาโดยวิธีรับโอนย้ายและให้ กสด.ดำเนินการ สอบแข่งขันแทน
		งานนิติการ	๑	* นิติกร คงตำแหน่งไว้ สรรหาโดยวิธีรับโอนย้าย และให้ กสด.ดำเนินการสอบแข่งขันแทน
		งานบริหารงาน สาธารณสุข	๑	* เจ้าพนักงานสาธารณสุข คงตำแหน่งไว้ สรรหา โดยวิธีรับโอนย้ายและให้ กสด.ดำเนินการ สอบแข่งขันแทน
๒.	กองคลัง	งานเร่งรัดและจัดเก็บ รายได้	๑	* เจ้าพนักงานจัดเก็บรายได้ คงตำแหน่งไว้ สรรหาโดยวิธีรับโอนย้ายและให้ กสด.ดำเนินการ สอบแข่งขันแทน
๓.	กองช่าง	งานแบบแผนและ ก่อสร้าง	๑	* วิศวกรโยธา คงตำแหน่งไว้ สรรหาโดยวิธีรับ โอนย้ายและให้ กสด.ดำเนินการสอบแข่งขันแทน
		งานผังเมือง	๑	* นายช่างโยธา คงตำแหน่งไว้ สรรหาโดยวิธีรับ โอนย้ายและให้ กสด.ดำเนินการสอบแข่งขันแทน

ลำดับ	ส่วนราชการ	ตำแหน่ง	จำนวน	วิธีดำเนินการในตำแหน่งว่าง
๔.	กองการศึกษา ศาสนา และ วัฒนธรรม	งานบริหารการศึกษา	๑	* เจ้าพนักงานธุรการ คงตำแหน่งไว้ สรรหาโดยวิธี รับโอนย้ายและให้ กสส.ดำเนินการสอบแข่งขัน แทน
		งานส่งเสริมการศึกษา ศาสนาและวัฒนธรรม	๑	* นักวิชาการศึกษา คงตำแหน่งไว้ สรรหาโดยวิธี รับโอนย้ายและให้ กสส.ดำเนินการสอบแข่งขัน แทน
๕.	หน่วย ตรวจสอบ ภายใน	งานตรวจสอบภายใน	๑	* นักวิชาการตรวจสอบภายใน คงตำแหน่งไว้ สรรหาโดยวิธีรับโอนย้ายและให้ กสส.ดำเนินการ สอบแข่งขันแทน

หลักการดำเนินการเกี่ยวกับตำแหน่งที่ว่าง เห็นควรให้แต่ละส่วนราชการ พิจารณาตำแหน่ง  
ว่างในส่วนราชการของตัวเองก่อนว่า ยังมีความจำเป็นหรือไม่อย่างไร หากมีความจำเป็นควร  
กรออัตรากำลังไว้ หากไม่มีความจำเป็นแล้ว อาจยุบเลิกตำแหน่ง หรือเปลี่ยนแปลงตำแหน่ง  
เช่นการปรับปรุงตำแหน่ง การปรับเกลี้ยตำแหน่งและการตัดโอน ค่ะ

ผอ.กองช่าง - ขออนุมัติกำหนดตำแหน่งเพิ่ม ตำแหน่งคนงานทั่วไป เพื่อปฏิบัติหน้าที่ช่วยเหลืองานระบบ  
ประปา ภายในพื้นที่ตำบลชำผักแพว และงานอื่นที่ได้รับมอบหมาย

ผอ.กองการศึกษา - ขออนุมัติกำหนดตำแหน่งเพิ่ม ตำแหน่งผู้ดูแลเด็ก เพื่อช่วยงานผู้ดูแลเด็กและรองรับปริมาณ  
เด็กเล็กศูนย์พัฒนาเด็กเล็ก ๒ ศูนย์ (ศพด. มีเด็ก ๔๘ คน มีครู ๒ ผดต.(ทักษะ) ๑, ผดต. ๑)) และ  
เพื่อให้เป็นไปตามอัตราส่วนที่ประกาศหลักเกณฑ์กำหนด คือ ครู ๑ คน ต่อเด็ก ๑๐ คน

มติที่ประชุม - เห็นชอบตามที่แต่ละกองเสนอ

ประธาน ในการดำเนินการปรับปรุงแผนอัตรากำลังดังกล่าว ต้องสอดคล้องกับภาระค่าใช้จ่ายด้านงาน  
บุคคล ซึ่ง ก.อบต.จ.สระบุรี ได้พิจารณาหารือกับองค์กรปกครองส่วนท้องถิ่นในพื้นที่ว่าไม่ให้เกิน  
ร้อยละ ๔๐ จึงขอให้เลขานุการชี้แจงค่าใช้จ่าย ก่อนปรับปรุงและหลังปรับปรุงแผนอัตรากำลัง ให้  
ที่ประชุมทราบด้วย ขอเรียนเชิญครับ

เลขานุการ ภาระค่าใช้จ่ายตามมาตรา ๓๕ ก่อนเพิ่มอัตรากำลัง ดังนี้ค่ะ

ปี	ประมาณจาก ข้อบัญญัติ	ค่าใช้จ่ายด้านบุคลากร	คิดเป็นร้อยละ
๒๕๖๗	๔๖,๒๐๐,๐๐๐	๑๕,๗๔๔,๔๔๕	๓๔.๑๙

เลขานุการ ภาระค่าใช้จ่ายตามมาตรา ๓๕ หลังเพิ่มอัตราค่าจ้าง ดังนี้ค่ะ

ปี	ประมาณจาก ข้อบัญญัติ	ค่าใช้จ่ายด้านบุคลากร	คิดเป็นร้อยละ
๒๕๖๗	๔๖,๒๐๐,๐๐๐	๑๖,๐๔๒,๘๔๕	๓๔.๗๒

มติที่ประชุม - รับทราบ

ระเบียบวาระที่ ๕ เรื่องอื่น ๆ

ประธาน - เรื่องอื่น ๆ มีท่านใด มีข้อเสนออื่น ๆ ในที่ประชุมหรือไม่ ถ้าไม่มีผมขอปิดประชุม

ปิดประชุม เวลา ๑๕.๐๐ น.

(ลงชื่อ)  ผู้ตรวจรายงานการประชุม  
(นางสาวพิชญภา เจริญ)  
นักทรัพยากรบุคคลปฏิบัติการ

(ลงชื่อ)  ผู้ตรวจรายงานการประชุม  
(นางเกษา จิตรธรรม)  
หัวหน้าสำนักปลัด อบต

(ลงชื่อ)  ผู้รับรองรายงานการประชุม  
(นายสนม โสป่าสัก)  
นายกองค์การบริหารส่วนตำบลชำผักแพว



คำสั่งองค์การบริหารส่วนตำบลชำผักแพว

ที่ ๒๐๑/๒๕๖๖

เรื่อง แต่งตั้งคณะกรรมการจัดทำแผนอัตรากำลัง ๓ ปี ประจำปีงบประมาณ พ.ศ. ๒๕๖๗ - ๒๕๖๙

อาศัยอำนาจตามความนัยมาตรา ๑๕ และมาตรา ๒๕ แห่งพระราชบัญญัติระเบียบงานบุคคลส่วนท้องถิ่น พ.ศ. ๒๕๔๒ ประกอบกับ ข้อ ๑๕ ข้อ ๑๖ และข้อ ๒๕ แห่งประกาศคณะกรรมการพนักงานส่วนตำบลจังหวัดสระบุรี เรื่องหลักเกณฑ์และเงื่อนไขเกี่ยวกับการบริหารงานบุคคลขององค์การบริหารส่วนตำบล ลงวันที่ ๖ ธันวาคม ๒๕๔๕ จึงแต่งตั้งคณะกรรมการจัดทำแผนอัตรากำลัง ๓ ปี (พ.ศ. ๒๕๖๗ - ๒๕๖๙) ขององค์การบริหารส่วนตำบลชำผักแพว ประกอบด้วย

- |  |                       |
|--|-----------------------|
| ๑. นายกองการบริหารส่วนตำบล                 | ประธานกรรมการ         |
| ๒. ปลัดองค์การบริหารส่วนตำบล               | เป็นกรรมการ           |
| ๓. รองปลัดองค์การบริหารส่วนตำบล            | เป็นกรรมการ           |
| ๔. ผู้อำนวยการกองคลัง                      | เป็นกรรมการ           |
| ๕. ผู้อำนวยการกองช่าง                      | เป็นกรรมการ           |
| ๖. ผู้อำนวยการกองการศึกษา ศาสนาและวัฒนธรรม | เป็นกรรมการ           |
| ๗. ผู้อำนวยการกองสวัสดิการสังคม            | เป็นกรรมการ           |
| ๘. หัวหน้าสำนักปลัด อบต.                   | เป็นกรรมการ/เลขานุการ |
| ๙. นักรัพยากรบุคคล                         | เป็นผู้ช่วยเลขานุการ  |

ให้คณะกรรมการจัดทำแผนอัตรากำลังขององค์การบริหารส่วนตำบลชำผักแพว โดยคำนึงถึงภารกิจอำนาจหน้าที่ตามกฎหมายกำหนดแผนและขั้นตอนการกระจายอำนาจให้แก่องค์กรปกครองส่วนท้องถิ่น กฎหมายว่าด้วยสภาพตำบลและองค์การบริหารส่วนตำบล ลักษณะงานที่ปฏิบัติ ความยากและคุณภาพของงาน และปริมาณงานของส่วนราชการต่างๆ ในองค์การบริหารส่วนตำบลชำผักแพว ตลอดจนภาระค่าใช้จ่ายที่ต้องจ่ายในด้านบุคคล และการจัดสรรเงินงบประมาณ โดยให้จัดทำแผนอัตรากำลังในระยะเวลา ๓ ปี (พ.ศ. ๒๕๖๗ - ๒๕๖๙) หรือปรับปรุงแผนอัตรากำลัง ๓ ปี

ทั้งนี้ตั้งแต่บัดนี้เป็นต้นไป

สั่ง ณ วันที่ ๑๔ มิถุนายน พ.ศ. ๒๕๖๖

(นายสนม ไสป่าสัก)

นายกองค์การบริหารส่วนตำบลชำผักแพว

